



รายงานประจำปี 2560

สหกรณ์ออมทรัพย์สาธารณสุขจังหวัดอุดรธานี จำกัด



ภาพ: วัดป่าภูก้อน อำเภอเมือง จังหวัดอุดรธานี

นำเล่มนี้
เข้าประชุมด้วย

การประชุมใหญ่สามัญประจำปี 2560

วันอาทิตย์ที่ 5 พฤศจิกายน 2560

ณ ห้องประชุมอุดรคุณิ โรงแรมเจริญโฮเต็ล

อำเภอเมือง จังหวัดอุดรธานี

หลักการสหกรณ์สากล

หลักการที่ 1 การเปิดรับสมาชิกทั่วไปและด้วยความสมัครใจ

สหกรณ์เป็นองค์การโดยสมัครใจ เปิดรับบุคคลทุกคนซึ่งสามารถใช้บริการของสหกรณ์ และเต็มใจรับผิดชอบในฐานะสมาชิกเข้าเป็นสมาชิก โดยไม่มีการเลือกปฏิบัติในเรื่องเพศ ฐานะทางสังคม เชื้อชาติ การเมือง หรือศาสนา

หลักการที่ 2 การควบคุมโดยสมาชิกตามหลักประชาธิปไตย

สหกรณ์เป็นองค์การประชาธิปไตยที่ควบคุมโดยสมาชิกซึ่งมีส่วนร่วมอย่างแข็งขันในการกำหนดนโยบายและการตัดสินใจของสหกรณ์ ชายและหญิงผู้ปฏิบัติงานในฐานะผู้แทนจากการเลือกตั้งต้องรับผิดชอบต่อบรรดาสมาชิกในสหกรณ์ปฐมสมาชิกมีสิทธิออกเสียงเท่ากัน (คนหนึ่งมีหนึ่งเสียง) และในสหกรณ์ระดับอื่นก็จัดให้ดำเนินการตามแนวทางประชาธิปไตยด้วย

หลักการที่ 3 การมีส่วนร่วมทางเศรษฐกิจโดยสมาชิก

สมาชิกพึงมีส่วนให้ทุนแก่สหกรณ์อย่างเป็นธรรม และควบคุมการใช้ทุนของสหกรณ์ตามแนวทางประชาธิปไตย ตามปกติส่วนหนึ่งของทุนนั้นอย่างน้อยที่สุดต้องเป็นสินทรัพย์ส่วนรวมของสหกรณ์ และสมาชิกจะได้รับผลตอบแทนในอัตราจำกัด (ถ้ามี) จากการลงทุนในสหกรณ์ตามเงื่อนไขแห่งการเป็นสมาชิก บรรดาสมาชิกจะจัดสรรเงินส่วนเกินเพื่อความมุ่งหมายอย่างใดอย่างหนึ่งหรือทั้งหมดดังต่อไปนี้ก็ได้คือ เพื่อพัฒนาสหกรณ์ของเรา โดยอาจก่อตั้งเงินสำรอง ซึ่งอย่างน้อยที่สุดส่วนหนึ่งของเงินสำรองนี้จะแบ่งแยกมิได้หรือจัดสรรเพื่อประโยชน์แก่สมาชิกตามส่วนของธุรกิจที่ได้ทำกับสหกรณ์ หรือเพื่อสนับสนุนกิจกรรมอื่น ๆ ที่บรรดาสมาชิกเห็นชอบ

หลักการที่ 4 การปกครองตนเองและความเป็นอิสระ

สหกรณ์เป็นองค์การช่วยเหลือตนเองและปกครองตนเอง ซึ่งควบคุมโดยสมาชิก ถ้าสหกรณ์เข้าทำข้อตกลงกับองค์การอื่น ๆ รวมทั้งรัฐบาล หรือแสวงหาทุนจากแหล่งภายนอก สหกรณ์พึงทำข้อตกลงเช่นนั้นภายใต้เงื่อนไขอันมั่นใจได้ว่า บรรดาสมาชิกยังคงควบคุมสหกรณ์ตามแนวทางประชาธิปไตย และจะต้องชำระไว้ซึ่งสภาพการปกครองตนเอง ของสหกรณ์

หลักการที่ 5 การศึกษา การฝึกอบรม และข้อมูลข่าวสาร

สหกรณ์พึงให้การศึกษและการฝึกอบรมแก่บรรดาสมาชิก ผู้แทนจากการเลือกตั้ง ผู้จัดการและพนักงาน เพื่อบุคคลเหล่านั้นสามารถมีส่วนช่วยพัฒนาสหกรณ์ของพวกเขาอย่างมีประสิทธิภาพ และพึงให้ข่าวสารความรู้ในเรื่องลักษณะและประโยชน์ของการสหกรณ์แก่ประชาชนทั่วไป โดยเฉพาะอย่างยิ่งเยาวชนและผู้นำด้านความคิดเห็น

หลักการที่ 6 การร่วมมือระหว่างสหกรณ์

สหกรณ์พึงรับใช้สมาชิกอย่างมีประสิทธิภาพสูงสุดและทำให้ขบวนการสหกรณ์เข้มแข็ง โดยการทำงานด้วยกันภายใต้โครงสร้างอันประกอบด้วยสหกรณ์ระดับท้องถิ่น ระดับชาติ ระดับภูมิภาค และระดับประเทศ

หลักการที่ 7 ความเอื้ออาทรต่อชุมชน

สหกรณ์พึงทำงานเพื่อการพัฒนาที่ยั่งยืนของชุมชนที่สหกรณ์ตั้งอยู่ทั้งนี้ตามนโยบายที่ได้รับความเห็นชอบจากสมาชิก



ทรงพระเจริญ

ด้วยเกล้าด้วยกระหม่อมขอเดชะ

ข้าพระพุทธเจ้า คณะกรรมการและเจ้าหน้าที่
สหกรณ์ออมทรัพย์สาธารณสุขจังหวัดอุดรธานี จำกัด



พระบิดาแห่งการสาธารณสุขไทย
พระราชกรณียกิจ พระองค์เจ้ารัชกาลที่ ๖ แห่งสยาม
กรมมหันต์แพทยาลงกรณ์



จังหวัดสุพรรณบุรี

ขอชมเชยเกียรติบัตรนี้ไว้เพื่อแสดงว่า

สหกรณ์โอเอสมทรัพย์สหกรณ์ชุมชนจังหวัดสุพรรณบุรี จำกัด

ได้ผ่านมาตรฐานองค์กรในจังหวัดสุพรรณบุรี ประจำปี พ.ศ. ๒๕๕๙

ระดับดีเลิศ เกณฑ์ A

ขอได้ส่งกรณีรักษาระดับมาตรฐานองค์กรไว้ตลอดไป

ได้ไว้ ณ วันที่ ๒๖ กุมภาพันธ์ พ.ศ. ๒๕๕๙

(นายชยาวุธ ชันทร)

ผู้ว่าราชการจังหวัดสุพรรณบุรี

จรรยาบรรณ 10 ประการ ของคณะกรรมการดำเนินการ

1. มุ่งมั่น และอุทิศตน เพื่อพัฒนาการบริหารงานของสหกรณ์ให้ก้าวหน้า ด้วยความเสียสละซื่อสัตย์ และสุจริต โดยยึดมั่นอุดมการณ์ หลักการและวิธีการ สหกรณ์
2. พึ่งรักษา ปกป้องผลประโยชน์ของสมาชิกโดยรวม และตัดสินใจ บนพื้นฐานประโยชน์สมาชิก อย่างเป็นธรรม
3. พึ่งปฏิบัติตามกฎหมาย ข้อบังคับ ระเบียบสหกรณ์อย่างเคร่งครัด รวมถึงยึดหลักจริยธรรม วัฒนธรรมอันดีงาม
4. มุ่งพัฒนาความรู้ คักยภาพของตน และบุคลากรของสหกรณ์อย่าง จริงจัง เพื่อเพิ่มประสิทธิภาพการปฏิบัติงานในสหกรณ์
5. กำกับ ดูแลการจัดการสหกรณ์ให้มีประสิทธิภาพและประสิทธิผล โดย ไม่แทรกแซงสายการบังคับบัญชา แต่จะสร้างความยุติธรรมแก่เจ้าหน้าที่สหกรณ์ ในการปฏิบัติงาน
6. พึ่งดูแล ใช้ และรักษาทรัพย์สิน อุปกรณ์ของสหกรณ์ให้เกิดประโยชน์ สูงสุดแก่ส่วนรวม
7. ไม่อาศัยหรือยอมให้ผู้อื่นอาศัยตำแหน่งหน้าที่ ในสหกรณ์เพื่อให้ได้ มาซึ่งประโยชน์ส่วนตนญาติ พวกพ้อง
8. หลีกเลี่ยงการทำธุรกิจส่วนตนที่มีผลประโยชน์ทับซ้อนกับสหกรณ์ และเปิดเผยผลประโยชน์ส่วนตนที่มีในองค์กร หรือธุรกรรมใดที่ขัดกับประโยชน์ ของสหกรณ์
9. ละเว้นการให้สัญญาต่างตอบแทนแก่บุคคล องค์กร เพื่อให้ได้มาซึ่ง ตำแหน่ง ผลประโยชน์ของตน
10. ไม่นำเอาทรัพย์สิน อุปกรณ์ บุคลากรของสหกรณ์ไปใช้เพื่อประโยชน์ ของตนและพวกพ้องและไม่กระทำการใดอันเป็นปฏิปักษ์ และเป็นคู่แข่งขันต่อ การดำเนินงานของสหกรณ์

จรรยาบรรณ 10 ประการ ของเจ้าหน้าที่สหกรณ์

1. พึงปฏิบัติตามนโยบาย ข้อบังคับ ระเบียบของสหกรณ์และคำสั่งของ
ผู้บังคับบัญชาอย่างเคร่งครัดภายใต้อุดมการณ์ หลักการและวิธีการสหกรณ์
2. พึงให้บริการแก่สมาชิกและผู้ใช้บริการด้วยความเต็มใจ และประทับใจ
3. พึงรักษาข้อมูลส่วนตัวของสมาชิกเป็นความลับและไม่นำไปแสวงหา
ประโยชน์เพื่อตนและพวกพ้อง
4. ให้บริการแก่สมาชิกอย่างเท่าเทียมกัน และไม่เลือกปฏิบัติต่อผู้ใด
ผู้หนึ่งเป็นการเฉพาะ
5. พัฒนาตนเองให้มีความรู้ ความสามารถ เพื่อพัฒนาประสิทธิภาพใน
การปฏิบัติงาน
6. พึงรักษา และใช้ประโยชน์จากทรัพย์สิน อุปกรณ์ของสหกรณ์อย่าง
ประหยัด คุ่มค่ามากที่สุด รวมถึงไม่นำเอาไปใช้เป็นประโยชน์ส่วนตน
7. พึงรักษา และเสริมสร้างความสามัคคีระหว่างเจ้าหน้าที่สหกรณ์ และ
หลีกเลี่ยงการสร้าง ความขัดแย้ง ปัญหาหรือการกระทำอันเป็นการสร้างความ
แตกแยก
8. พึงให้ข่าวสารการดำเนินงานสหกรณ์ที่เป็นประโยชน์แก่สมาชิกในทุก
โอกาสที่เอื้ออำนวยขณะเดียวกันก็รับฟังปัญหา ความต้องการของสมาชิกเพื่อ
พัฒนาการดำเนินงานในโอกาสต่อไป
9. พึงละเว้นการรับทรัพย์สิน ประโยชน์อื่นใดจากสมาชิก หรือบุคคล
ภายนอกเพื่อแสวงหาประโยชน์ส่วนตนหรือพวกพ้องอย่างมีศักดิ์ศรี
10. หลีกเลี่ยงการทำธุรกิจที่มีผลประโยชน์ทับซ้อน เป็นคู่แข่งชั้น หรือ
ปฏิบัติกับสหกรณ์



ประกาศสหกรณ์ออมทรัพย์สาธารณสุขจังหวัดอุดรธานี จำกัด

เรื่อง การประชุมใหญ่สามัญประจำปี 2560

ด้วยคณะกรรมการดำเนินการสหกรณ์ออมทรัพย์สาธารณสุขจังหวัดอุดรธานี จำกัด ชุดที่ 24 ได้เสนอเอกสารการเงิน การบัญชี พร้อมทั้งได้จัดทำงบการเงินของสหกรณ์ให้ผู้สอบบัญชี ตรวจสอบและรับรอง งบต่าง ๆ ประจำปี 2560 ผู้สอบบัญชีได้ตรวจสอบบัญชี และแสดงความคิดเห็นต่องบการเงินเมื่อวันที่ 9 ตุลาคม 2560 เรียบร้อยแล้ว

อาศัยอำนาจตามความในข้อบังคับ สหกรณ์ออมทรัพย์สาธารณสุขจังหวัดอุดรธานี จำกัด ข้อ 62 หมวดการประชุมใหญ่ ให้คณะกรรมการดำเนินการเรียกประชุมใหญ่สามัญประจำปีปีละหนึ่งครั้งภายใน หนึ่งร้อยห้าสิบวันนับแต่วันสิ้นปีทางบัญชีสหกรณ์ ตามมติคณะกรรมการดำเนินการ ชุดที่ 24 ในการประชุม เมื่อวันที่ 9 ตุลาคม 2560 จึงประกาศให้สมาชิกสหกรณ์ออมทรัพย์สาธารณสุขจังหวัดอุดรธานี จำกัด ทราบโดยทั่วกัน และขอเชิญเข้าประชุมใหญ่สามัญประจำปี 2560 ในอาทิตย์ที่ 5 พฤศจิกายน พ.ศ.2560 เวลา 07.00 - 14.00 น. ณ ห้องประชุมอุดรคุษฎี โรงแรมเจริญไฮเต็ล อำเภอเมือง จังหวัดอุดรธานี

ประกาศ ณ วันที่ 10 ตุลาคม พ.ศ. 2560

(นายสาคร รอดชั้นเมือง)

ประธานกรรมการ

สหกรณ์ออมทรัพย์สาธารณสุขจังหวัดอุดรธานี จำกัด



สาร

จากประธานกรรมการดำเนินการ

กราบเรียนพี่น้อง สมาชิกสหกรณ์ออมทรัพย์สาธารณสุขจังหวัดอุดรธานี จำกัด ที่เคารพทุกท่าน ตามที่พี่น้องสมาชิกได้ให้ความไว้วางใจ กระผมทำหน้าที่ประธานกรรมการสหกรณ์อีกวาระหนึ่ง คณะกรรมการ ชุดนี้ได้ส่งเสริมการออมโดยในปีนี้นำเงินปันผล มาเข้าหุ้นได้ และปรับลดอัตราดอกเบี้ยเงินรับฝากลงไม่เกินร้อยละ 4.50 ตามที่นายทะเบียนสหกรณ์ได้ให้คำแนะนำไว้ และดำเนินการปรับลดอัตราดอกเบี้ยเงินฝากและเงินกู้ลง ร้อยละ 0.25 ส่วนในการส่งเสริมอาชีพสมาชิก ได้ดำเนินการประสานกับวิทยาลัยการอาชีพทั้ง 4 แห่ง ของจังหวัดอุดรธานี ดำเนินการอบรมอาชีพเสริมให้ คงจะเป็นที่พอใจของสมาชิกที่ได้ผ่านการอบรม ส่วนผลประกอบการในรอบที่ผ่านมา สหกรณ์มีสินทรัพย์ทั้งสิ้น 3,547,632,636.40 บาท เพิ่มขึ้นจากปี 2559 จำนวน 343,988,955.57 บาท คิดเป็นร้อยละ 10.73 มีทุนเรือนหุ้น จำนวน 1,698,289,780.00 บาท เพิ่มขึ้นจากปี 2559 จำนวน 189,435,530.00 บาท คิดเป็นร้อยละ 12.55 มีรายได้จากดอกเบี้ยและผลตอบแทนจากเงินลงทุน จำนวน 1,435,265.00 บาท เพิ่มจากปี 2559 จำนวน 640,303.44.บาท คิดเป็นร้อยละ 80.55 ส่งผลให้สหกรณ์มีผลกำไรสุทธิ ประจำปี 2560 รวมทั้งสิ้น 154,783,054.38 บาท เพิ่มขึ้นจากปี 2559 จำนวน 19,955,933.80 บาท โดยปี 2560 สหกรณ์เสนอร่างจัดสรรเงินปันผล ร้อยละ 6.40 เฉลี่ยคืน 5.50, 10.50 และ 12.50 ตามประเภทการกู้เงิน ซึ่งในการปันผลนายทะเบียนสหกรณ์โดยคำแนะนำ สหกรณ์ที่มีสินทรัพย์เกิน 5,000 ล้านบาทขึ้นไป จะจ่ายเงินปันผลได้ไม่เกินร้อยละ 6 ทำให้สหกรณ์หลายแห่งขนาดใหญ่ต้องลดเงินปันผลลง ทางสหกรณ์ออมทรัพย์สาธารณสุขจังหวัดอุดรธานี จำกัด โดยคณะกรรมการดำเนินการและเจ้าหน้าที่สหกรณ์ทุกท่าน ขอกราบขอบพระคุณสมาชิกสหกรณ์ทุกท่าน ที่ให้ความไว้วางใจสหกรณ์ เราจะยึดมั่นผลประโยชน์ของสมาชิกอย่างสูงสุด

(นายสาคร รอดชั้นเมือง)

ประธานกรรมการ

สหกรณ์ออมทรัพย์สาธารณสุขจังหวัดอุดรธานี จำกัด

คณะกรรมการดำเนินการ สหกรณ์ออมทรัพย์สาธารณสุขจังหวัดอุดรธานี จำกัด ชุดที่ 24

คณะกรรมการอำนวยการ



น.ส.ปราณี พระโรจน์
รองประธานกรรมการ1



นายสมจง โกมุกกลาง
รองประธานกรรมการ2



นายสาคร รอดขันเมือง
ประธานกรรมการ



นางชลกนก คูสกุล
เหรัญญิก



นายสุรัตน์ กัณฑ์หา
เลขานุการ

คณะกรรมการเงินกู้



นายปรินทร์ จุนโกเศศ
กรรมการ



นางสุชีวา ศรีภิรมย์
กรรมการ



นายเชวง ยอดยศ
ประธานกรรมการ



นางพัชรินทร์ ชำนาญกิจ
กรรมการ



นายสุนันท์ สุวรรณ
เลขานุการ

คณะกรรมการศึกษาและประชาสัมพันธ์



นายเสมอเทพ ศรีหาสร้อย
กรรมการ



นายสมคิด สิทธิโตตร
กรรมการ



นายวิชัญ ใจมั่น
ประธานกรรมการ



นายวิชิต ยศสงคราม
กรรมการ



นางวันเพ็ญ ใจชื่อ
เลขานุการ

คณะผู้ตรวจสอบกิจการ



นายสุรเชษฐ์ ดวงตาผา
ผู้ตรวจสอบกิจการ



นางเทพี รอดชันเมือง
ประธานผู้ตรวจสอบกิจการ



นายสาคร อำคา
ผู้ตรวจสอบกิจการ

เจ้าหน้าที่สหกรณ์



นางอัญชุลี เสงี่ยมศักดิ์
เจ้าหน้าที่การเงิน



นางชญาดา มุลพานิชย์
ผู้ช่วยผู้จัดการฝ่ายการเงินและบัญชี



นางสาวทัศนีย์ กำไรทอง
ผู้จัดการ



นายจรรูวัฒน์ โคตรประดา
ผู้ช่วยผู้จัดการฝ่ายสินเชื่อ



นางจำเนียร พงษ์ไทย
เจ้าหน้าที่สินเชื่อ



นางสาวสมฤดี สิ้นซิ่น
เจ้าหน้าที่การเงิน



นางสาวศศิกรณีย์ เทพนวน
เจ้าหน้าที่บัญชี



นางสาวอำพร ราชชะ
เจ้าหน้าที่บริการ



นางสาวภัทรวาติ ชัยเกิด
เจ้าหน้าที่ธุรการ



นายกันยชัยชัย โพธิ์กล้า
เจ้าหน้าที่คอมพิวเตอร์

เจ้าหน้าที่สมาคมฌาปนกิจสงเคราะห์



นายอมเรศ อุปพงษ์
เจ้าหน้าที่การเงิน



นางสาวสิริพร แสงตา
เจ้าหน้าที่บัญชี

สรุปผลการดำเนินงานประจำปี 2560

จำนวนสมาชิกแยกรายปี 2556-2560

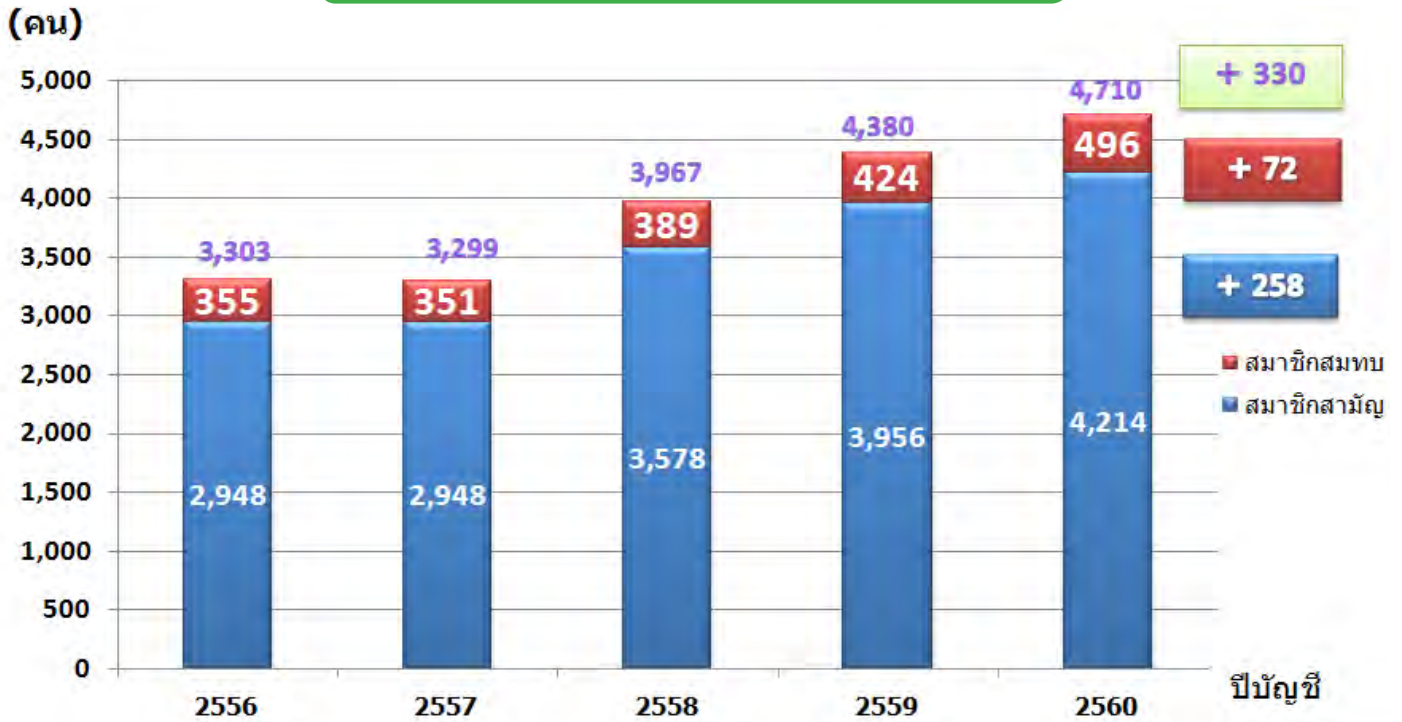

ที่มา: ทะเบียนสมาชิกสหกรณ์

แหล่งที่มาของเงินทุน ปี 2560

3,547,632,636.40 บาท

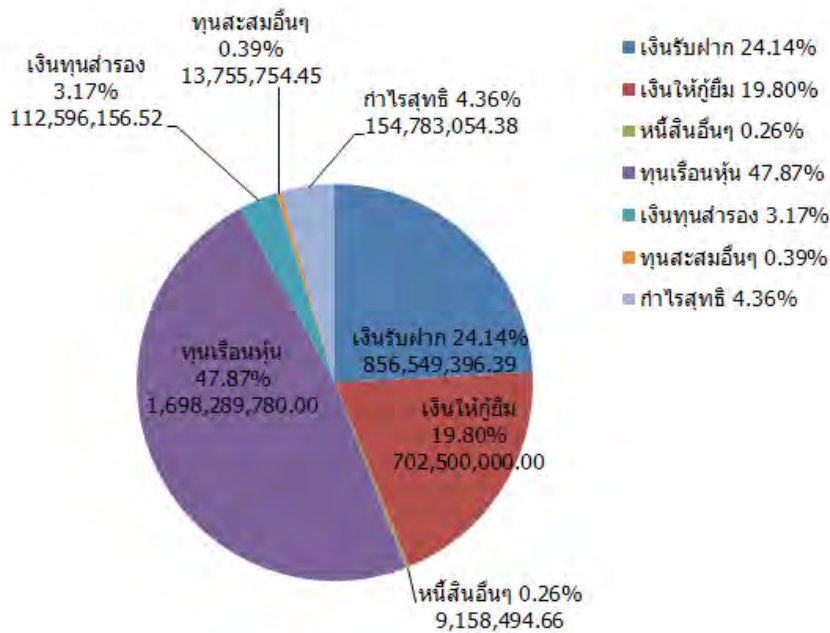

ที่มา: งบการเงินสหกรณ์

สรุปผลการดำเนินงานประจำปี 2560

จำนวนทุนเรือนหุ้นแยกรายปี 2556 - 2560

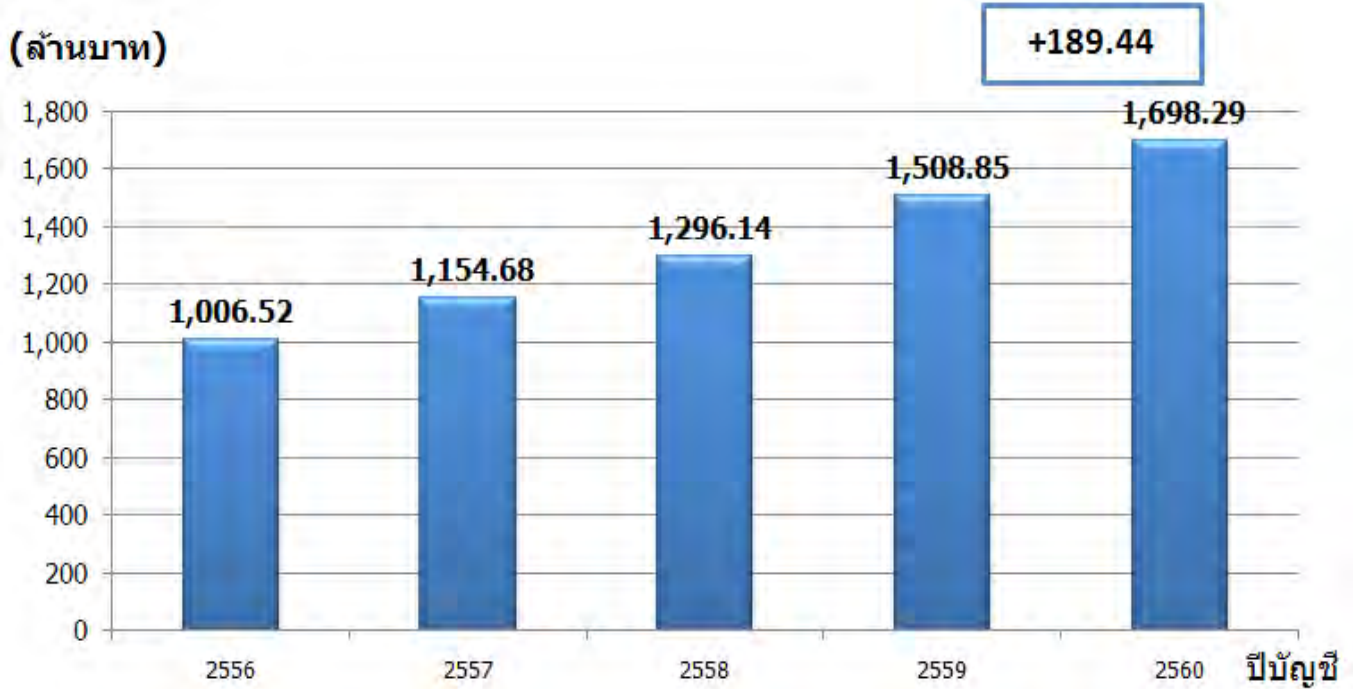

ที่มา: งบการเงินสหกรณ์

เงินรับฝากแยกรายปี 2556 - 2560

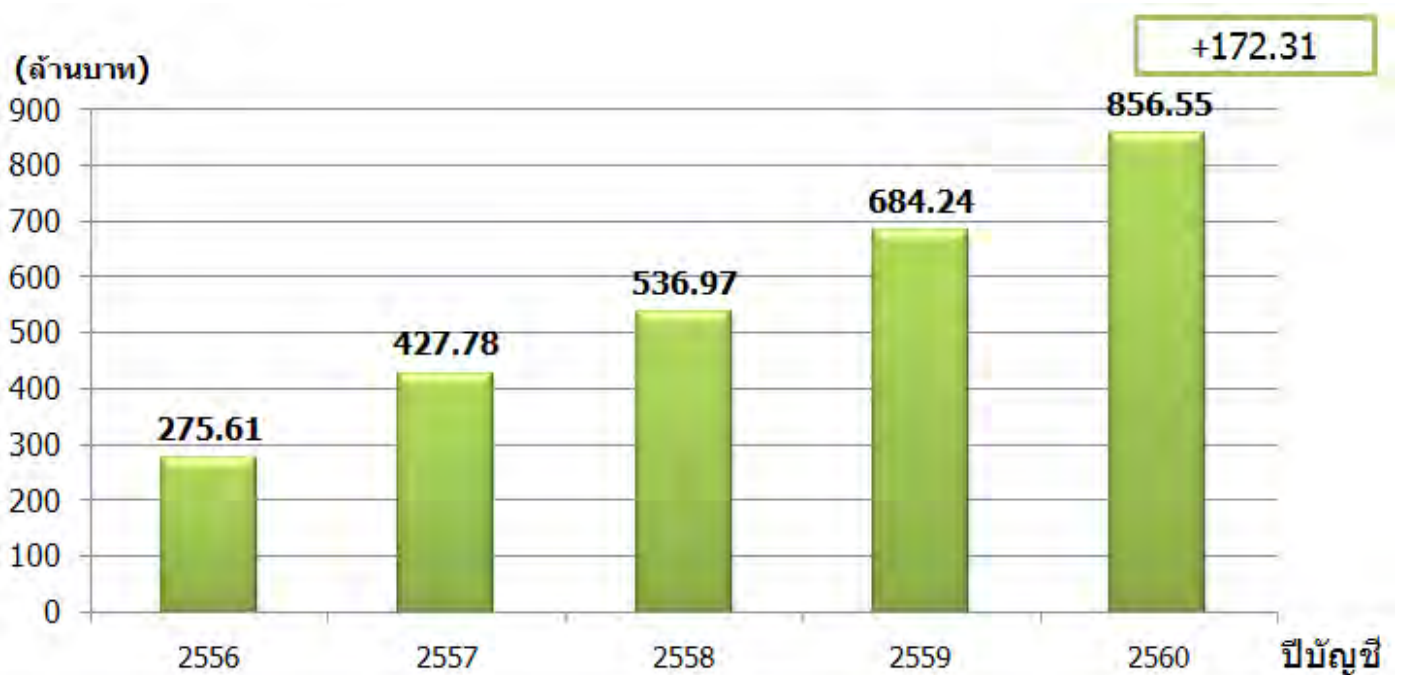

ที่มา: งบการเงินสหกรณ์

สรุปผลการดำเนินงานประจำปี 2560

หนี้สินแยกรายปี 2556 - 2560

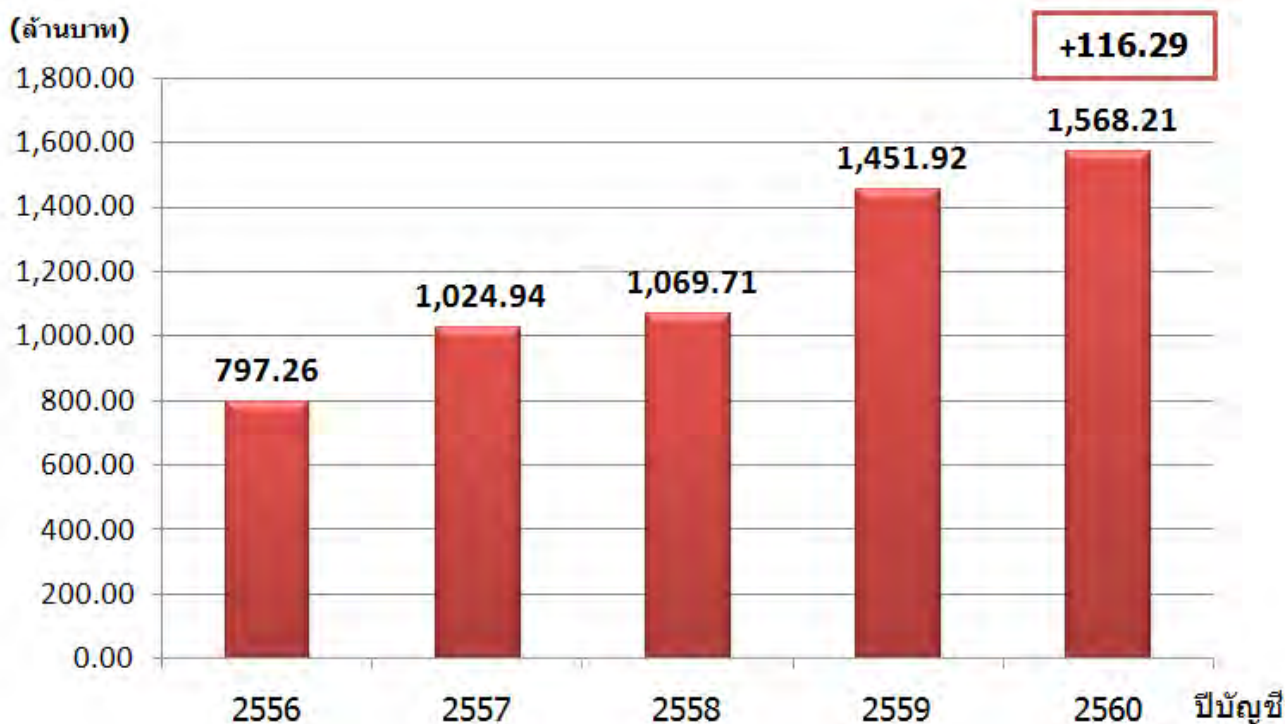

จำนวนเงินให้สมาชิกกู้คงเหลือแยกรายปี 2556 - 2560

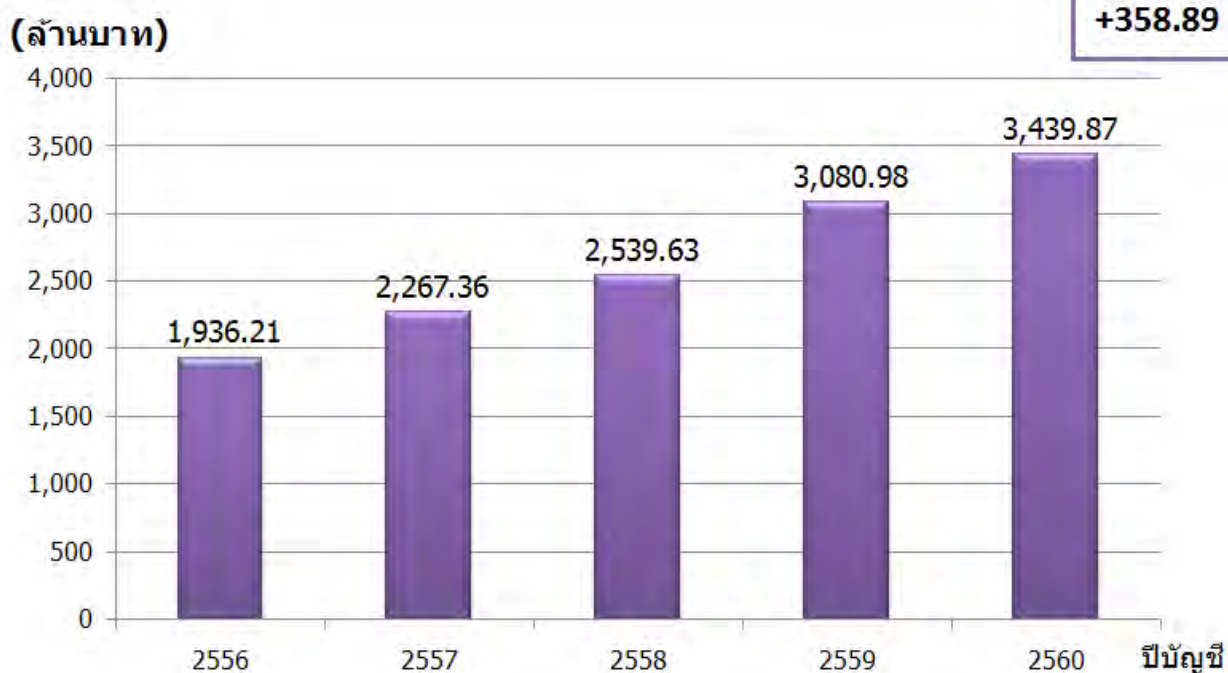

สรุปผลการดำเนินงานประจำปี 2560

จำนวนสินทรัพย์รวมแยกรายปี 2556 - 2560

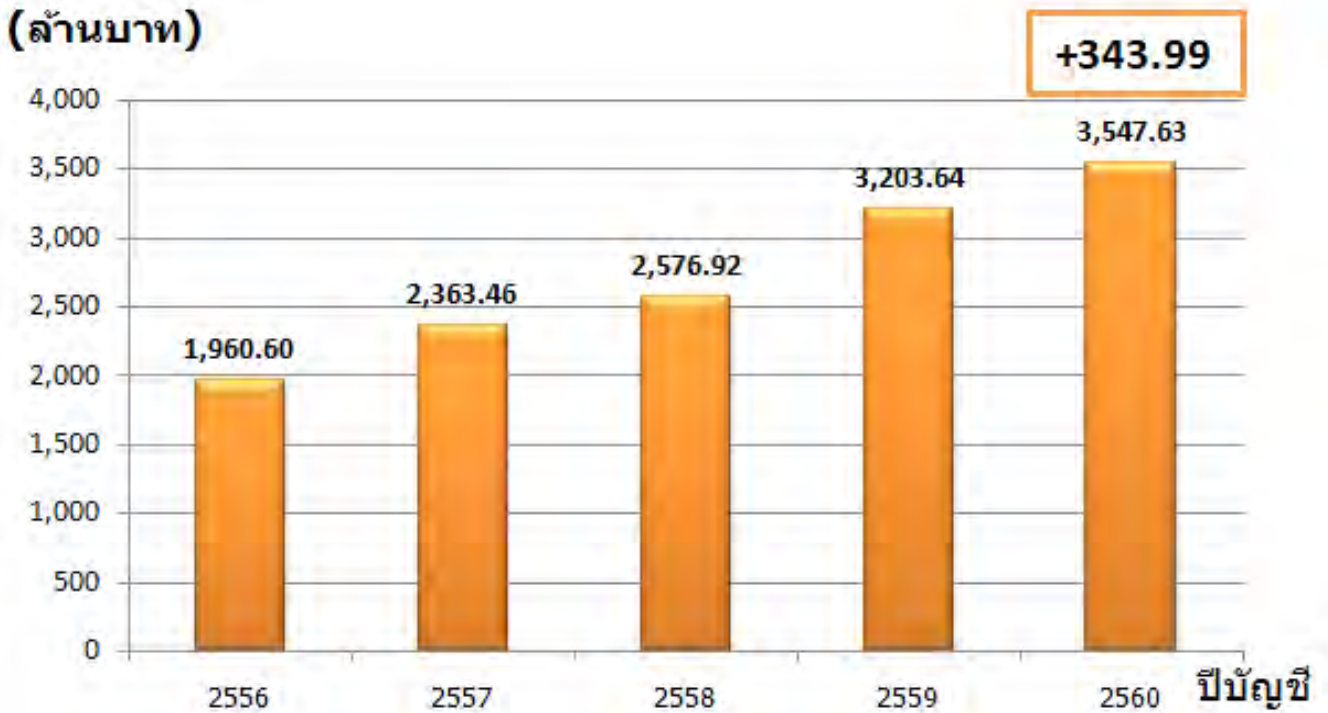

ที่มา: งบการเงินสหกรณ์

สินทรัพย์รวม ปี 2560

สินทรัพย์รวม 3,547,632,636.40

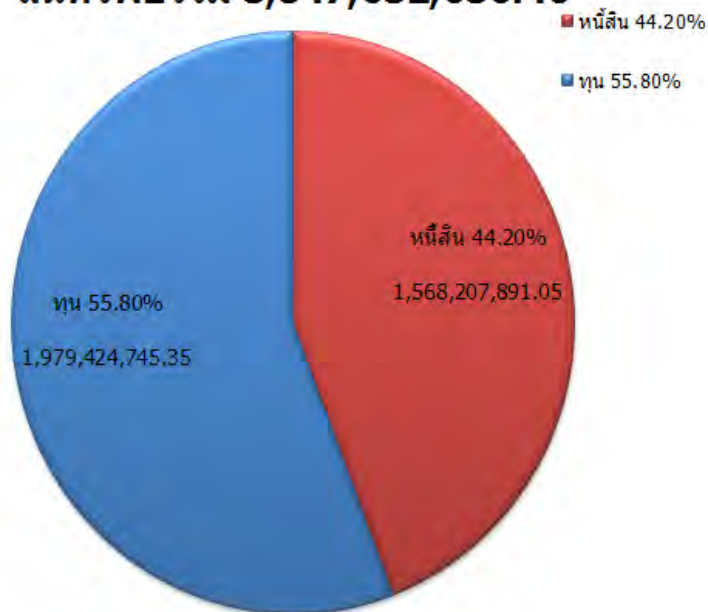

ที่มา: งบการเงินสหกรณ์

สรุปผลการดำเนินงานประจำปี 2560

จำนวนรายได้ ค่าใช้จ่าย และกำไรสุทธิ แยกรายปี 2556 – 2560

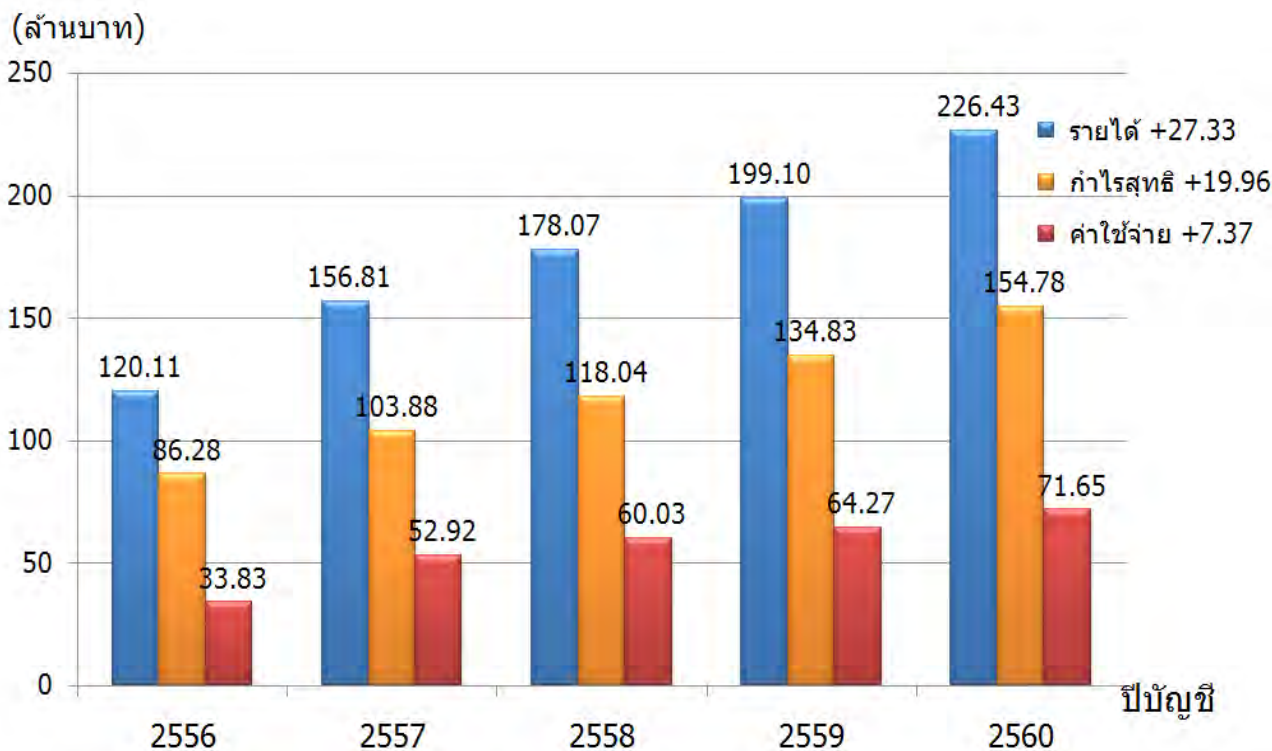

ที่มา: งบการเงินสหกรณ์

หนี้สินรวม ปี 2560

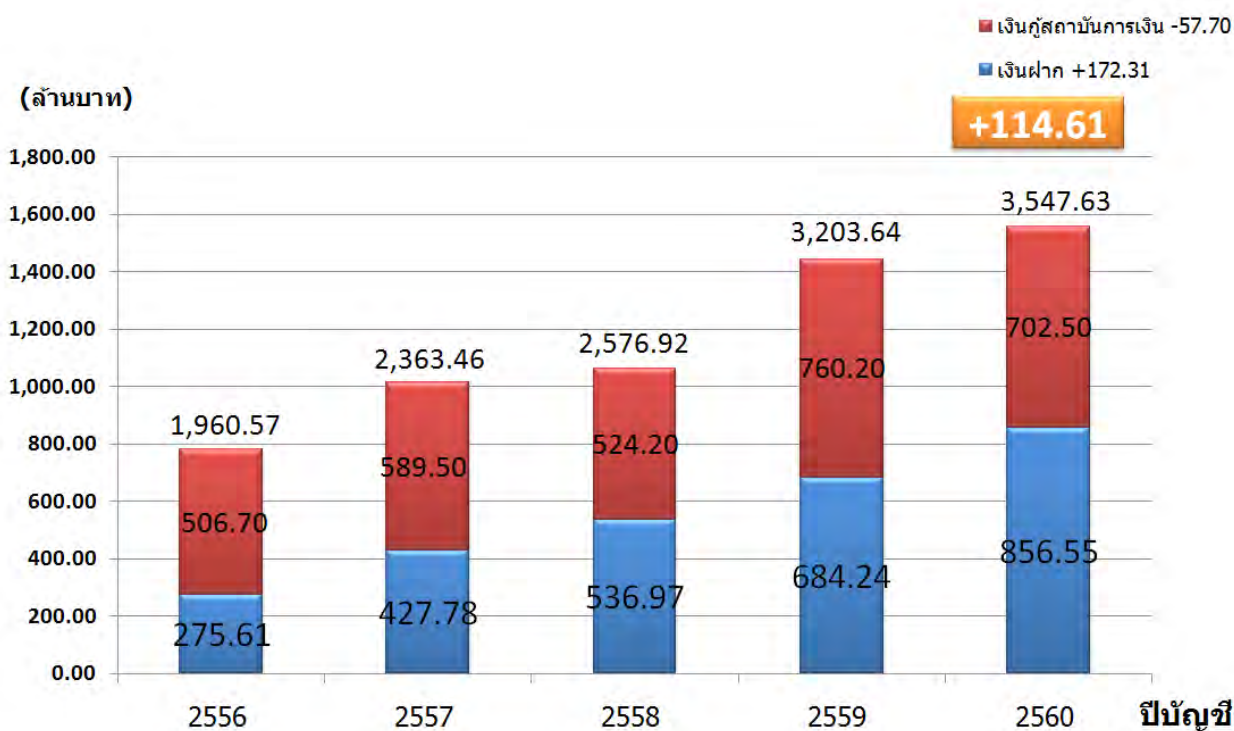

ที่มา: งบการเงินสหกรณ์

สรุปผลการดำเนินงานประจำปี 2560

สัดส่วนกำไรต่อค่าใช้จ่าย ปี 2560

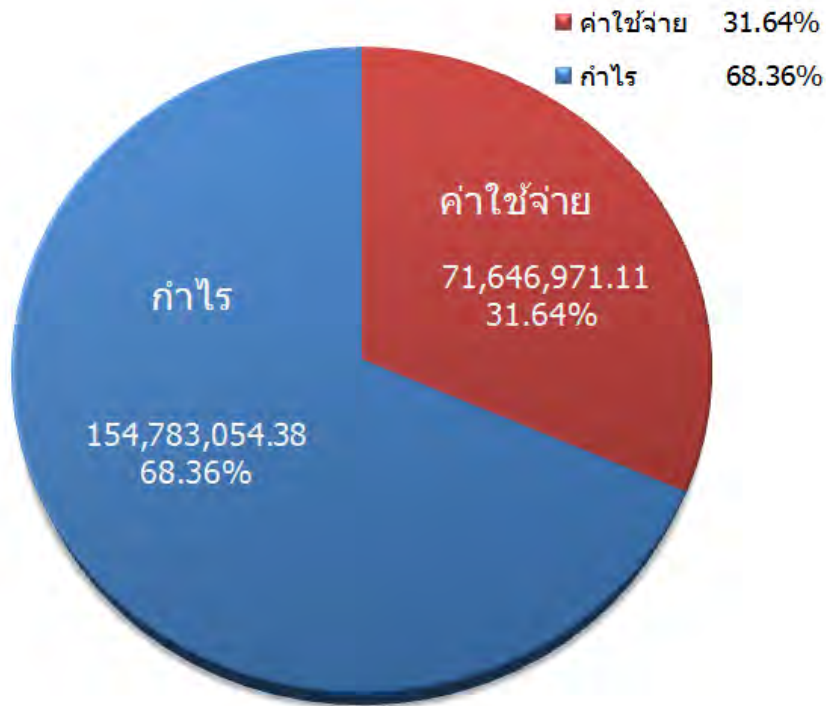

ที่มา: งบการเงินสหกรณ์

ค่าใช้จ่ายประจำปี 2560

71,646.971.11 บาท

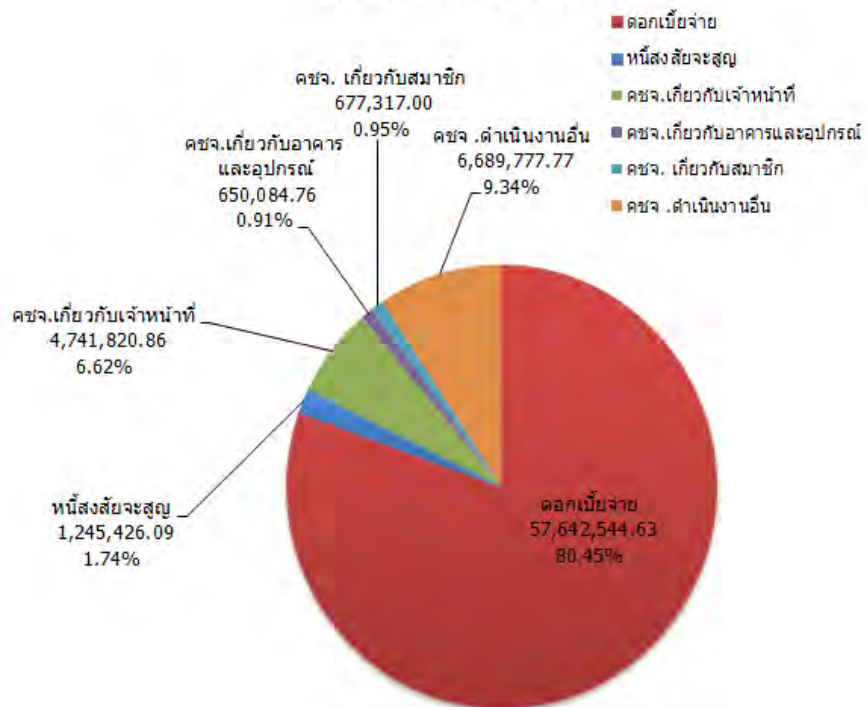

ที่มา: งบการเงินสหกรณ์



สารบัญ

หน้า

หลักการสหกรณ์สากล

วาระแห่งชาติด้านสหกรณ์ ยุทธศาสตร์วาระแห่งชาติด้านการสหกรณ์

ประกาศสหกรณ์ออมทรัพย์สาธารณสุขจังหวัดอุดรธานี

สารจากประธานกรรมการดำเนินการ

คณะกรรมการดำเนินการ ผู้ตรวจสอบกิจการ เจ้าหน้าที่สหกรณ์ และเจ้าหน้าที่ ฅกส.

ระเบียบวาระที่ 1	เรื่องประธานแจ้งให้ทราบ	1
ระเบียบวาระที่ 2	เรื่องรับรองรายงานการประชุมใหญ่สามัญ ประจำปี 2559 และ รับรองรายงานการประชุมใหญ่วิสามัญ	1 - 34
ระเบียบวาระที่ 3	เรื่องรับทราบจำนวนสมาชิกเข้าใหม่ ลาออก ประจำปี 2560	35
ระเบียบวาระที่ 4	เรื่องรายงานผลการดำเนินงาน ประจำปี 2560	35
ระเบียบวาระที่ 5	เรื่องรายงานผลการตรวจสอบกิจการ	44
ระเบียบวาระที่ 6	เรื่องพิจารณาอนุมัติงบการเงินของสหกรณ์ประจำปี 2560	47
ระเบียบวาระที่ 7	เรื่องพิจารณาอนุมัติการจัดสรรกำไรสุทธิ ประจำปี 2560	64
ระเบียบวาระที่ 8	เรื่องพิจารณากำหนดค่าตอบแทน ค่าเบี้ยเลี้ยง ค่าพาหนะ ค่าเช่าที่พัก และค่าเบี้ยประชุม ประจำปี 2561	65
ระเบียบวาระที่ 9	เรื่องพิจารณา กำหนดแผนงานและประมาณการรายรับ-รายจ่าย ประจำปี 2561	66
ระเบียบวาระที่ 10	เรื่องพิจารณาการเลือกตั้งกรรมการดำเนินการ	77
ระเบียบวาระที่ 11	เรื่องพิจารณาการเลือกตั้งผู้ตรวจสอบกิจการ	78
ระเบียบวาระที่ 12	เรื่องพิจารณาคัดเลือกผู้สอบบัญชี และกำหนดค่าธรรมเนียมการสอบบัญชี ประจำปี 2561	79
ระเบียบวาระที่ 13	เรื่องพิจารณากำหนดวงเงินที่สหกรณ์อาจกู้ยืมหรือค้ำประกันประจำปี 2561	80
ระเบียบวาระที่ 14	เรื่องแก้ไขระเบียบสหกรณ์ออมทรัพย์สาธารณสุขจังหวัดอุดรธานี จำกัด ว่าด้วยขั้นตอนการสรรหาประธานกรรมการ กรรมการดำเนินการ และผู้ตรวจสอบกิจการ พ.ศ. 2557 (แก้ไขเพิ่มเติมฉบับที่ 4 พ.ศ.2560)	81
ระเบียบวาระที่ 15	เรื่องแก้ไขข้อบังคับสหกรณ์ออมทรัพย์สาธารณสุขจังหวัดอุดรธานี จำกัด พ.ศ.2554 (แก้ไขเพิ่มเติมฉบับที่ 6 พ.ศ.2560)	84
ระเบียบวาระที่ 16	เรื่องพิจารณาหนังสือขออุทธรณ์กลับเข้าเป็นสมาชิก	86
ระเบียบวาระที่ 17	เรื่องพิจารณาตัดเงินกองทุนรักษาระดับเงินปันผล	87
ระเบียบวาระที่ 18	เรื่องทบทวนหลักเกณฑ์การจัดซื้อที่ดินเพื่อก่อสร้างสำนักงาน	88
ระเบียบวาระที่ 19	เรื่องอื่น ๆ	88
การประชุมใหญ่วิสามัญประจำปี 2560 สมาคมฉกษส. สหกรณ์ออมทรัพย์ สาธารณสุขจังหวัดอุดรธานี จำกัด		89
ภาคผนวก		



สารบัญญากาศนวนก	หน้า
☞ รายงานการจ่ายเงินสวัสดิการตามระเบียบสหกรณ์ฯ ว่าด้วยกองทุนช่วยเหลือสมาชิก พ.ศ.2555	91
☞ กรณีเสียชีวิต	
☞ กรณีที่เป็นสมาชิกสหกรณ์ครบ 20 ปี และมีอายุตัว 65 ปีขึ้นไป	
☞ รายชื่อสมาชิกที่ได้รับเงินสวัสดิการที่เป็นสมาชิก 20 ปี และมีอายุตัว 65 ปีขึ้นไป รายเดือนๆละ 500 บาท (ต.ค.59 – ก.ย.60)	92
☞ รายงานการจ่ายเงินสวัสดิการตามระเบียบสหกรณ์ฯ ว่าด้วยกองทุนสวัสดิการสมาชิก พ.ศ.2555	94
☞ รายงานการแก้ไขบังคับและระเบียบสหกรณ์ออมทรัพย์สาธารณสุขจังหวัดอุดรธานี จำกัด	95
☞ รายงานการเข้าประชุมคณะกรรมการดำเนินการ ชุดที่ 24 ประจำปี 2560	97
☞ วิเคราะห์ภาวะเศรษฐกิจทางการเงินสหกรณ์ ตามเกณฑ์กลุ่มเทียบเคียง (PEER GROUP ANALYSIS)	98-108
☞ แผนยุทธศาสตร์ 5 ปี (ปี 2556 – ปี 2565)	109-117

สารบัญญัตราารง	หน้า
ตารางที่ 1 ข้อมูลจำนวนสมาชิกเข้าใหม่ ลาออก ประจำปี 2560	35
ตารางที่ 2 การเปรียบเทียบผลการดำเนินงาน ปี 2560 และ 2559	36
ตารางที่ 3 การเปรียบเทียบทุนเรือนหุ้น ปี 2560 และ 2559	36
ตารางที่ 4 การเปรียบเทียบด้านการให้บริการรับฝากเงิน ปี 2560 และ 2559	37
ตารางที่ 5 การเปรียบเทียบการให้บริการเงินกู้แก่สมาชิก ปี 2560 และ 2559	38
ตารางที่ 6 แหล่งที่มาของเงินทุนปี 2560	40
ตารางที่ 7 การจัดสรรเงินทุน ปี 2560	40
ตารางที่ 8 การประชุม อบรม สัมมนา ของกรรมการ ผู้ตรวจสอบกิจการ เจ้าหน้าที่ ปี 2560	41
ตารางที่ 9 สรุปผลการดำเนินงานเปรียบเทียบกับเป้าหมายของสหกรณ์	45
ตารางที่ 10 การจัดสรรกำไรสุทธิ ประจำปี 2560	64
ตารางที่ 11 งบประมาณการรายได้ เปรียบเทียบ ปี 2560 และ 2561	70
ตารางที่ 12 งบประมาณการรายจ่ายเปรียบเทียบ ปี 2560 และ 2561	70
ตารางที่ 13 งบประมาณรายจ่าย ปี 2560	71

ระเบียบวาระที่ 1
เรื่อง ประธานแจ้งให้ทราบ

1. แนะนำผู้เข้าประชุม และผู้เข้าร่วมประชุม

2.

มติที่ประชุม

ระเบียบวาระที่ 2
เรื่อง รับรองรายงานการประชุมใหญ่สามัญประจำปี 2559
และรับรองรายงานการประชุมใหญ่วิสามัญ

รายงานการประชุมใหญ่สามัญ ประจำปี 2559
สหกรณ์ออมทรัพย์สาธารณสุขจังหวัดอุดรธานี จำกัด
วันอาทิตย์ที่ 30 ตุลาคม 2559

ณ ห้องประชุมอุดรดุสิต โรงแรมเจริณโฮเต็ล อำเภอเมือง จังหวัดอุดรธานี

สมาชิกผู้มาประชุม จำนวน 3,358 คน จากสมาชิกทั้งหมด 3,956 คน

ผู้เข้าร่วมประชุม

- | | |
|------------------------------|--|
| 1. นายแพทย์สมิต ประสันนาการ | นายแพทย์สาธารณสุขจังหวัดอุดรธานี |
| 2. นายสุรพล นรสิงห์ธาดา | นักวิชาการสหกรณ์ชำนาญการ |
| 3. นางสาวภัทธมน พงษ์พิสิฐกุล | หัวหน้าสำนักงานตรวจบัญชีสหกรณ์อุดรธานี |
| 4. นายประเทือง กลิ่นคล้ายกัน | ผู้สอบบัญชีสหกรณ์ |
| 5. นายสาคร อ่ำคา | ประธานผู้ตรวจสอบกิจการ |
| 6. นายสุรเชษฐ์ ดวงตาผา | ผู้ตรวจสอบกิจการ |
| 7. นางเทพี รอดขันเมือง | ผู้ตรวจสอบกิจการ |
| 8. นางสาวทัศนีย์ กำไรทอง | ผู้จัดการสหกรณ์ |

เริ่มประชุมเวลา 09.00 น.

ระเบียบวาระที่ 1 เรื่อง ประธานแจ้งให้ทราบ

อาศัยอำนาจตามมาตรา 57 แห่งพระราชบัญญัติสหกรณ์ พ.ศ. 2542 และข้อบังคับสหกรณ์
ออมทรัพย์สาธารณสุขจังหวัดอุดรธานี จำกัด พ.ศ. 2554 ข้อ 62 การประชุมใหญ่ของสหกรณ์ต้องมีสมาชิก
มาประชุมไม่น้อยกว่ากึ่งหนึ่งของจำนวนสมาชิกทั้งหมดหรือน้อยกว่าหนึ่งร้อยคน

การประชุมครั้งนี้เป็นการประชุมใหญ่โดยสมาชิก บัดนี้มีสมาชิกมาประชุมครบองค์ประชุมแล้ว นายสาคร รอดขันเมือง ตำแหน่ง ประธานกรรมการ ทำหน้าที่เป็นประธานการประชุมและดำเนินการ ตามระเบียบวาระการประชุม ดังนี้

1. แนะนำผู้เข้าประชุม และผู้เข้าร่วมประชุม

มติที่ประชุม รับทราบ

ระเบียบวาระที่ 2 เรื่องรับรองรายงานการประชุมใหญ่สามัญประจำปี 2558

ประธาน ฯ แจ้งที่ประชุมว่าให้สมาชิกพิจารณารายงานการประชุมใหญ่สามัญ ประจำปี 2558 ในรายงานประจำปี 2559 จากหน้าที่ 1 ถึง หน้า 29 ว่ามีส่วนที่ต้องแก้ไขหรือไม่ หากมีข้อความครบถ้วนถูกต้องแล้ว ขอให้ที่ประชุมได้รับรองรายงานการประชุม

มติที่ประชุม มติเป็นเอกฉันท์รับรองรายงานการประชุมใหญ่สามัญ ประจำปี 2558

ประธาน เสนอต่อที่ประชุมขอเลื่อนระเบียบวาระการประชุมที่ 10 เรื่องพิจารณาแต่งตั้งประธานกรรมการ กรรมการ ขึ้นมาเป็นระเบียบวาระที่ 3 แล้วเลื่อนระเบียบวาระที่ 3 เป็นระเบียบวาระที่ 4 ไปตามลำดับ

ระเบียบวาระที่ 3 เรื่องพิจารณาเลือกตั้งกรรมการดำเนินการ

ตามข้อบังคับของสหกรณ์ออมทรัพย์สาธารณสุขจังหวัดอุดรธานี จำกัด พ.ศ.2554 แก้ไขเพิ่มเติมฉบับที่ 2 พ.ศ.2555 ข้อ 72 กำหนด “ให้สหกรณ์มีคณะกรรมการดำเนินการสหกรณ์ ประกอบด้วยประธานกรรมการหนึ่งคน และกรรมการดำเนินการอีกสิบสี่คน ซึ่งที่ประชุมใหญ่เลือกตั้งจากสมาชิก ให้กรรมการดำเนินการเลือกตั้งในระหว่างกันเองขึ้นดำรงตำแหน่งรองประธานกรรมการคนหนึ่งหรือหลายคน เลขานุการคนหนึ่ง และ/หรือเหรัญญิกคนหนึ่ง นอกนั้นเป็นกรรมการ และปิดประกาศให้ทราบโดยทั่วกัน ณ สำนักงานสหกรณ์”

ให้สหกรณ์ดำเนินการสรรหาประธานกรรมการและกรรมการดำเนินการให้แล้วเสร็จก่อนวันประชุมใหญ่ภายใน 30 วัน เพื่อให้ที่ประชุมใหญ่เลือกตั้งผู้ที่ได้รับสรรหาเป็นประธานกรรมการและกรรมการดำเนินการ ทั้งนี้ให้เป็นไปตามระเบียบของสหกรณ์ที่ได้รับความเห็นชอบจากที่ประชุมใหญ่

ปี 2559 ประธานกรรมการ และ กรรมการดำเนินการ พ้นจากตำแหน่งตามข้อบังคับ ข้อ 74

ประธานกรรมการ

นายสาคร รอดขันเมือง พ้นจากตำแหน่ง วาระที่ 1

กรรมการดำเนินการ จำนวน 7 คน มีดังนี้

1) นายเสกสรรค์ สองจันทร์	พ้นจากตำแหน่ง	วาระที่ 2
2) นายชาญณรงค์ พงษ์ไทย	พ้นจากตำแหน่ง	วาระที่ 2
3) นายสุพัฒน์ กองศรีมา	พ้นจากตำแหน่ง	วาระที่ 2
6) นางสมพิศ ศรีทาสร้อย	พ้นจากตำแหน่ง	วาระที่ 2
3) นายสุรนต์ชัย ปัญญาทอง	พ้นจากตำแหน่ง	วาระที่ 1
4) นายสุรนต์ กัณหา	พ้นจากตำแหน่ง	วาระที่ 1
7) นายวัชรินทร์ พันธุ์เทศ	พ้นจากตำแหน่ง	วาระที่ 1

เมื่อวันที่ 6 ตุลาคม 2559 สหกรณ์ได้จัดให้มีการสรรหาประธานกรรมการ และกรรมการดำเนินการ นั้นผลการสรรหากรรมการ เป็นดังนี้

ประธานกรรมการ นายสาคร รอดขันเมือง

กรรมการดำเนินการ

เขต 1 นายสุรัตน์ กัณฑ์	เขต 2 นายสมจง โกมุกกลาง
เขต 3 นายสุนันท์ สุวรรณ	เขต 4 นางพัชรินทร์ ชำนาญกิจ
เขต 5 นายสมคิด สิทธิโคตร	เขต 6 นายวิชิต ยศสงคราม
เขต 7 นายบุรินทร์ จุนโกเศศ	

จึงเสนอที่ประชุมใหญ่พิจารณาเลือกตั้งผู้มีรายชื่อข้างต้นเป็นกรรมการดำเนินการแทนตำแหน่งที่ว่างลง และมีวาระ 2 ปี

มติที่ประชุม มติเป็นเอกฉันท์เลือกตั้งประธานกรรมการและกรรมการดำเนินการ ดังต่อไปนี้

ประธานกรรมการ นายสาคร รอดขันเมือง

กรรมการดำเนินการ

เขต 1 นายสุรัตน์ กัณฑ์	เขต 2 นายสมจง โกมุกกลาง
เขต 3 นายสุนันท์ สุวรรณ	เขต 4 นางพัชรินทร์ ชำนาญกิจ
เขต 5 นายสมคิด สิทธิโคตร	เขต 6 นายวิชิต ยศสงคราม
เขต 7 นายบุรินทร์ จุนโกเศศ	

ระเบียบวาระที่ 4 เรื่องรับทราบจำนวนสมาชิกเข้าใหม่ ลาออก ประจำปี 2559

รายการ	สมาชิก	สมาชิกสมทบ	รวมสมาชิกทั้งสิ้น
สมาชิกยกมาต้นปี (ต.ค.58)	3,578	389	3,967
บวก เข้าใหม่	471	61	532
หัก ลาออก	75	26	101
โอนออก	6	0	6
ให้ออก	6	0	6
เสียชีวิต	6	0	6
สมาชิกคงเหลือ (30 ก.ย.59)	3,956	424	4,380
เพิ่ม (ลด)	378	35	413

มติที่ประชุม รับทราบจำนวนสมาชิกเข้าใหม่ ลาออก ประจำปี 2559

ระเบียบวาระที่ 5 เรื่องรายงานผลการดำเนินการ ประจำปี 2559

ประธานฯ มอบหมายให้เลขานุการนำเสนอรายงานการดำเนินงานของสหกรณ์ประจำปี 2559 รายละเอียดตามรายงานประจำปี 2559 หน้าที่ 32 ถึงหน้า 42 สรุปดังนี้

1.ด้านการเติบโตธุรกิจ

รายการ	ปี 2559	ปี 2558	เพิ่ม (ลด)
จำนวนสมาชิก(คน)	4,380	3,967	413
สินทรัพย์รวม	3,203,643,599.63	2,576,924,146.82	626,719,452.81
ทุนเรือนหุ้น	1,508,854,250.00	1,296,138,040.00	212,716,210.00
ทุนสำรอง	94,997,587.08	80,894,233.51	14,103,353.57
เงินรับฝาก	684,242,920.88	536,967,110.73	147,275,810.15
เงินกู้ยืมสถาบันการเงิน	760,200,000.00	524,197,974.24	236,002,025.76
เงินให้สมาชิกกู้ระหว่างปี	2,104,945,337.71	1,593,422,179.75	511,523,157.96
รับชำระค่านระหว่างปี	1,563,600,407.45	1,319,955,804.53	243,644,602.92
ลูกหนี้เงินกู้คงเหลือสุทธิ	3,080,976,701.18	2,539,631,770.92	541,344,930.26
ทุนสะสมตามข้อบังคับ	13,048,601.43	12,148,388.83	900,212.60
กำไรสุทธิ	134,827,120.58	118,038,270.05	16,788,850.53

ปี 2559 สหกรณ์มีกำไรสุทธิ 134,827,120.58 บาท เพิ่มขึ้นจากปี 2558 จำนวน 16,788,850.53 บาท คิดเป็นร้อยละ 14.23

2. ด้านสมาชิก

ในปี 2559 มีสมาชิกเข้าใหม่ 532 คน ทำให้ปัจจุบันมีสมาชิกรวมทั้งสิ้น 4,380 คน ซึ่งสมาชิกเพิ่มขึ้นจากปี 2558 จำนวน 413 คน คิดเป็นร้อยละ 10.41

3. ด้านทุนเรือนหุ้น

รายการ	ปี 2559	ปี 2558
ทุนเรือนหุ้นเมื่อต้นปี	1,296,138,040.00	1,154,684,180.00
บวก ได้รับค่าหุ้นระหว่างปี	238,337,920.00	168,095,450.00
หัก จ่ายคืนค่าหุ้น	25,621,710.00	26,641,590.00
คงเหลือทุนเรือนหุ้นสิ้นปี	1,508,854,250.00	1,296,138,040.00
ทุนเรือนหุ้นเพิ่มขึ้น (ลดลง)	212,716,210.00	141,453,860.00

ในปี 2559 สหกรณ์มีทุนเรือนหุ้นเพิ่มขึ้นจากปี 2558 จำนวน 212,716,210.00บาท อัตราการเติบโตของทุนเรือนหุ้น คิดเป็นร้อยละ 16.41

4. ด้านการให้บริการรับฝากเงิน

ปี 2559 สหกรณ์ออมทรัพย์สาธารณสุขจังหวัดอุดรธานี จำกัด ได้เน้นการจัดการเงินทุนจากภายในโดยการระดมเงินฝากตามโครงการต่าง ๆ เช่น ระดมเงินฝากและระดมทุนเรือนหุ้นตามโครงการระดมทุนจากเงินปันผลและเงินเฉลี่ยคืน ประจำปี 2558 , โครงการระดมเงินฝากออมทรัพย์พิเศษ 2 , และโครงการเดือนแห่งการออม เพื่อลดการจัดหาทุนจากภายนอกจึงทำให้สหกรณ์มีสภาพคล่องเพียงพอต่อการบริหารจัดการ

5. เจ้าหนี้เงินกู้ยืมของสหกรณ์

สหกรณ์ได้ขอกู้ยืมเงินจากสถาบันการเงิน เพื่อให้กู้ยืมแก่สมาชิกและเพื่อเสริมสภาพคล่องของสหกรณ์ ดังนี้

แหล่งเงินกู้ยืม	ยกมา	กึ่งระหว่างปี	ชำระระหว่างปี	คงเหลือสิ้นปี
ชุมนุมสหกรณ์ออมทรัพย์แห่งประเทศไทย จำกัด (ระยะสั้น)	74,999,800.00	0.00	74,999,800.00	0.00
ชุมนุมสหกรณ์ออมทรัพย์แห่งประเทศไทย จำกัด (ระยะปานกลาง)	99,999,600.00	0.00	99,999,600.00	0.00
ชุมนุมสหกรณ์ออมทรัพย์แห่งประเทศไทย จำกัด (ระยะยาว)	108,638,844.24	0.00	108,638,844.24	0.00
ชุมนุมสหกรณ์ออมทรัพย์แห่งประเทศไทย จำกัด โครงการพิเศษเพื่อการบริหารสหกรณ์ (ระยะปานกลาง)	0.00	435,000,000.00	435,000,000.00	0.00
ชุมนุมสหกรณ์ออมทรัพย์แห่งประเทศไทย จำกัด โครงการพิเศษเพื่อการบริหารสหกรณ์ 2 (ระยะปานกลาง)	0.00	487,000,000.00	2,000,000.00	485,000,000.00
สหกรณ์ออมทรัพย์วิชัยพยาบาล จำกัด (ระยะปานกลาง)	86,559,730.00	0.00	86,559,730.00	0.00
สหกรณ์ออมทรัพย์วิชัยพยาบาล จำกัด(ระยะสั้น)	0.00	20,000,000.00	2,800,000.00	17,200,000.00
สหกรณ์ออมทรัพย์จุฬาลงกรณ์มหาวิทยาลัย จำกัด (ระยะสั้น)	0.00	100,000,000.00	72,000,000.00	28,000,000.00

แหล่งเงินกู้ยืม	ยกมา	กู้ระหว่างปี	ชำระระหว่างปี	คงเหลือสิ้นปี
สหกรณ์ออมทรัพย์โรงพยาบาลตำรวจ จำกัด (ระยะปานกลาง)	0.00	150,000,000.00	0.00	150,000,000.00
ธนาคารกรุงไทย	0.00	400,000,000.00	400,000,000.00	0.00
ธนาคารออมสิน	0.00	80,000,000.00	0.00	80,000,000.00
ธนาคารธนาชาติ	145,000,000.00	0.00	145,000,000.00	0.00
ธนาคารเพื่อการเกษตรและสหกรณ์การเกษตร	9,000,000.00	41,000,000.00	50,000,000.00	0.00
รวม	524,197,974.24	1,713,000,000.00	1,476,997,974.24	760,200,000.00

6. ด้านการให้บริการเงินกู้แก่สมาชิก

ในปี 2559 สหกรณ์ให้บริการเงินกู้แก่สมาชิก โดยคำนึงถึงความสามารถในการชำระหนี้ของสมาชิกแต่ละคน และให้กู้ยืมแก่สมาชิกที่มีความจำเป็น และเพิ่มประเภทเงินกู้ยืมสามัญเสริมสภาพคล่อง สหกรณ์ได้ให้บริการเงินกู้ยืมแก่สมาชิก ในระหว่างปี 2559 และมียอดหนี้เงินกู้คงเหลือทั้งสิ้นดังต่อไปนี้

รายการ	ปี 2559	ปี 2558
ลูกหนี้เงินกู้ยกมาเมื่อต้นปี	2,539,631,770.92	2,266,165,395.70
บวก ให้กู้เพิ่มระหว่างปี	2,104,945,337.71	1,593,412,179.75
หัก ชำระคืนเงินกู้ระหว่างปี	1,563,600,407.45	1,319,945,804.53
ลูกหนี้คงเหลือสุทธิ	3,080,976,701.18	2,539,631,770.92
ลูกหนี้เพิ่มขึ้น	541,344,930.26	273,466,375.22

ปี 2559 สหกรณ์มีลูกหนี้เงินกู้เพิ่มขึ้น 541,344,930.26 บาท เพิ่มขึ้นจากปี 2558 คิดเป็นร้อยละ 21.31

ข้อมูลสมาชิกกับการก่อหนี้ผูกพันกับสหกรณ์

สมาชิกสหกรณ์ทั้งหมด 4,380 คน

1.1 สมาชิกเป็นหนี้ต่อสหกรณ์	2,825 คน	คิดเป็นร้อยละ 64.50 ของสมาชิกทั้งหมด
- สมาชิก	2,818 คน	
- สมาชิกสมทบ	7 คน	
1.2 สมาชิกที่ไม่เป็นหนี้ต่อสหกรณ์	1,555 คน	คิดเป็นร้อยละ 35.50 ของสมาชิกทั้งหมด
- สมาชิก	1,144 คน	
- สมาชิกสมทบ	411 คน	

7. การบริหารเงินกองทุน

สหกรณ์ได้จัดตั้งเงินกองทุนขึ้น มีทั้งสิ้น 5 กองทุน ประกอบด้วย เงินทุนสาธารณประโยชน์ กองทุนช่วยเหลือสมาชิก กองทุนช่วยเหลือผู้ค้าประกันเงินกู้สามัญ และกองทุนสวัสดิการสมาชิก ซึ่งแต่ละกองทุนมีการใช้จ่ายตามวัตถุประสงค์ของแต่ละกองทุน มีรายละเอียดต่อไปนี้

7.1 ทุนสาธารณประโยชน์ ข้อมูล 30 กันยายน 2559

ยอดยกมาต้นปี		2,079,642.30 บาท
บวก จัดสรรกำไรสุทธิประจำปี	<u>150,000.00</u>	<u>2,229,642.30</u> บาท
หัก บริจาคการกุศล - กฐินหน่วยงานอื่น ๆ	9,000.00	บาท
บริจาค สมทบโครงการ 100 ปี สหกรณ์ไทยรวมใจคลายหนาว	2,000.00	บาท
สมทบงานกีฬาสาธารณสุขจังหวัดอุดรธานี	30,000.00	บาท
สมทบร่วมสร้างอนุสาวรีย์พระบิดาแห่งการสหกรณ์ไทย	1,599.00	บาท
ร่วมงานเกษียณอายุราชการบุคลากรสาธารณสุขอุดรธานี	<u>11,000.00</u>	<u>53,599.00</u> บาท
คงเหลือ		<u>2,176,043.30</u> บาท

7.2 กองทุนช่วยเหลือสมาชิก ข้อมูล 30 กันยายน 2559

ยอดยกมาต้นปี		3,361,468.18	บาท
บวก จัดสรรกำไรสุทธิประจำปี	1,252,300.00		บาท
เพิ่มระหว่างปี	<u>164,850.00</u>	4,778,618.18	บาท
หัก สมาชิกเสียชีวิต จำนวน 4 ราย	314,000.00		บาท
ช่วยเหลือสมาชิก 65 ปี จำนวน 9 ราย	405,000.00		บาท
ช่วยเหลือสมาชิก รายเดือนๆ ละ 500 บาท จำนวน 72 ราย	<u>393,000.00</u>	<u>1,112,000.00</u>	บาท
คงเหลือ		3,666,618.18	บาท

7.3 กองทุนสวัสดิการสมาชิก ข้อมูล 30 กันยายน 2559

ยอดยกมาต้นปี		1,424,589.00	บาท
บวก จัดสรรกำไรสุทธิประจำปี	<u>850,000.00</u>	2,274,589.00	บาท
หัก สมาชิกเสียชีวิต จำนวน 6 ราย	130,000.00		บาท
เกลือสมาชิก 24 ราย	111,000.00		บาท
สวัสดิการคนไม่มีบุตร จำนวน 3 ราย	6,000.00		บาท
สวัสดิการเพื่อช่วยเหลือผู้ประสบภัยพิบัติ จำนวน 17 ราย	68,000.00		บาท
ทุนการศึกษาบุตรสมาชิก 561 ทุน ๆ ละ 1,000 บาท	561,000.00		บาท
จ่ายพวงหรีดไว้อาลัยสมาชิก จำนวน 3 ราย	<u>1,500.00</u>	<u>877,500.00</u>	บาท
คงเหลือ		1,397,089.00	บาท

7.4 กองทุนช่วยเหลือผู้ค้าประกันเงินกู้สามัญ ข้อมูล 30 กันยายน 2559

ยอดยกมาต้นปี		3,874,169.98	บาท
บวก จัดสรรกำไรสุทธิประจำปี	200,000.00		บาท
เพิ่มระหว่างปี	<u>51,800.00</u>	4,125,969.98	บาท
หัก ชำระหนี้เงินกู้ จำนวน 4 ราย	125,638.40		บาท
คงเหลือ		4,000,331.58	บาท

7.5 กองทุนสะสมเพื่อจัดหาสำนักงานสหกรณ์ ข้อมูล 30 กันยายน 2559

ยอดยกมาต้นปี	300,000.00	บาท
บวก จัดสรรกำไรสุทธิประจำปี	<u>300,000.00</u>	บาท
คงเหลือ	<u>600,000.00</u>	บาท

8. ด้านการบริหารเงินทุน

8.1 แหล่งที่มาของเงินทุน

ลำดับ	รายการ	จำนวน (บาท)	ร้อยละ
1.	เงินรับฝาก	684,242,920.88	21.36
2.	เงินกู้ยืมจากสถาบันการเงิน	760,200,000.00	23.73
3.	หนี้สินอื่น ๆ	7,473,119.66	0.23
4.	ทุนเรือนหุ้น	1,508,854,250.00	47.10
5.	เงินทุนสำรองและทุนสะสมอื่น ๆ	108,046,188.51	3.37
6.	กำไรสุทธิประจำปี 2559 รอการจัดสรร	134,827,120.58	4.21
	รวม	3,203,643,599.63	100.00

สหกรณ์ออมทรัพย์สาธารณสุขจังหวัดอุดรธานี จำกัด จัดหาเงินทุนภายในจากทุนเรือนหุ้น ทุนสำรอง กองทุนต่าง ๆ และเงินรับฝาก ซึ่งเป็นการระดมเงินทุนที่มีอัตราการเติบโตอย่างต่อเนื่องโดยเฉพาะเงินรับฝาก และทุนเรือนหุ้น นอกจากนี้ สหกรณ์ยังจัดหาเงินทุนจากแหล่งภายนอกโดยการกู้ยืมเงินจากชุมนุมสหกรณ์ออมทรัพย์แห่งประเทศไทย จำกัด , สหกรณ์ออมทรัพย์วิชิรพยาบาล จำกัด , สหกรณ์ออมทรัพย์จุฬาลงกรณ์มหาวิทยาลัย จำกัด , สหกรณ์ออมทรัพย์โรงพยาบาลตำรวจ จำกัด , ธนาคารกรุงไทย , ธนาคารออมสิน , และ ธนาคารธนาชาติ เพื่อเสริมสภาพคล่องให้กับสหกรณ์

8.2 การจัดสรรเงินทุน

ลำดับ	รายการ	จัดสรรเงินลงทุน	
		จำนวน (บาท)	ร้อยละ
1	ลูกหนี้เงินให้กู้	3,080,976,701.18	96.17
2	เงินสดและเงินฝากธนาคาร	103,201,241.71	3.22
3	เงินลงทุน	14,107,000.00	0.44
4	สินทรัพย์อื่น	5,358,656.74	0.17
	รวม	3,203,643,599.63	100.00

สหกรณ์มีทุนดำเนินการทั้งสิ้น จำนวน 3,203,643,599.63 บาท และเป็นเงินให้กู้แก่สมาชิกสูงสุดถึง 3,080,976,701.18 บาท หรือร้อยละ 96.17

9. ด้านวิชาการ

ในปี 2559 สหกรณ์ได้ส่งเสริม สนับสนุน และจัดอบรมให้ความรู้แก่สมาชิก เจ้าหน้าที่ กรรมการและ ผู้ตรวจสอบกิจการ ดังนี้

1. โครงการสหกรณ์พบสมาชิกสหกรณ์ ประจำปี 2559 โดยออกพบสมาชิกทั้งหมด 17 อำเภอ
2. โครงการอบรมวิชาการสำหรับสมาชิกใหม่ ประจำปี 2559 จำนวน 1 รุ่น
3. โครงการอบรมการบริหารความเสี่ยง หลักสูตรสำหรับ คณะกรรมการดำเนินการ ผู้ตรวจสอบกิจการ และเจ้าหน้าที่สหกรณ์
4. จัดประชุมทำแผนปฏิบัติการสหกรณ์ออมทรัพย์สาธารณสุขจังหวัดอุดรธานี จำกัด ประจำปี 2559
5. ส่งเจ้าหน้าที่ ผู้ตรวจสอบกิจการ และกรรมการดำเนินการ เข้าร่วมประชุม/อบรม/สัมมนา กับหน่วยงานภายนอก อย่างสม่ำเสมอ

10. ด้านสวัสดิการ

สหกรณ์ได้คำนึงถึงประโยชน์สูงสุดของสมาชิกและสหกรณ์เป็นหลักจึงได้มอบสวัสดิการต่าง ๆ ให้กับสมาชิก เช่น ทุนการศึกษาบุตร สวัสดิการกู้ยืมเงิน ช่วยเหลือสมาชิกประสบภัยพิบัติต่างๆ เงินสงเคราะห์ศพ ครอบคลุมกับสมาชิกทุกกลุ่ม

11. ด้านการเอื้ออาทรต่อชุมชน และสังคม

สหกรณ์ได้ให้ความร่วมมือสนับสนุนกิจกรรมต่าง ๆ ของสำนักงานสาธารณสุขจังหวัดอุดรธานี และขบวนการสหกรณ์โดยเป็นสถานที่ศึกษาดูงานของสหกรณ์ต่าง ๆ และกิจกรรมสังคมภายนอกเนื่องในโอกาสต่าง ๆ เช่น จัดทำบุญทอดกฐินสามัคคี ร่วมกับสำนักงานสาธารณสุขจังหวัดอุดรธานี และชาวบ้าน สนับสนุนงานกีฬาสำนักงานสาธารณสุขจังหวัดอุดรธานี ,โครงการปลูกป่าเฉลิมพระเกียรติ และถวายเทียนพรรษา

12. ด้านข้อมูลข่าวสารและการประชาสัมพันธ์

สหกรณ์ออมทรัพย์สาธารณสุขจังหวัดอุดรธานี จำกัด เป็นองค์กรที่มีความโปร่งใส ซื่อสัตย์ สุจริต มีความรับผิดชอบและตรวจสอบได้ จึงอาศัยหลักของความเอื้ออาทรต่อชุมชนและสังคม เป็นรูปแบบของการประชาสัมพันธ์ ในฐานะองค์กรของมวลสมาชิกได้ในระดับหนึ่ง สำหรับการพัฒนาระบบการประชาสัมพันธ์ ได้ดำเนินการอย่างต่อเนื่อง โดยมีกิจกรรมที่สำคัญ คือ

1. จัดทำจดหมายข่าวส่งให้สมาชิกสหกรณ์ และสหกรณ์เครือข่ายเป็นประจำทุก 4 เดือน
2. การพัฒนาเว็บไซต์สหกรณ์ให้ทันสมัยและเป็นปัจจุบัน สามารถตรวจสอบข้อมูลส่วนบุคคลของสมาชิกได้และสมาชิกสามารถสอบถามข้อมูลหรือปัญหาข้อสงสัยจากระดานถาม-ตอบ ผ่านเว็บไซต์สหกรณ์
3. การส่งข่าวสารผ่านระบบมือถือ (SMS)
4. การสื่อสารผ่านเฟซบุ๊ก (www.facebook.com/udcoop)
5. การจัดการสื่อสารผ่านไลน์

มติที่ประชุม รับทราบ

ระเบียบวาระที่ 6 เรื่องรายงานผลการตรวจสอบกิจการ

นายสาคร อำคา ประธานผู้ตรวจสอบกิจการ ได้รายงานผลการตรวจสอบกิจการสหกรณ์สำหรับงวด 1 ปี สิ้นสุดวันที่ 30 กันยายน 2559 ดังนี้

1. วัตถุประสงค์ของการตรวจสอบ

- 1.1 เพื่อตรวจสอบการบริหารงานของคณะกรรมการดำเนินการ
- 1.2 เพื่อตรวจสอบการปฏิบัติงานเกี่ยวกับการบัญชีและการควบคุมการเงิน
- 1.3 เพื่อตรวจสอบ ประเมินผล และให้ข้อเสนอแนะเกี่ยวกับการดำเนินงานของสหกรณ์ออมทรัพย์สาธารณสุขจังหวัดอุดรธานี จำกัด
- 1.4 เพื่อตรวจสอบการดำเนินการด้านอื่นๆของสหกรณ์ออมทรัพย์สาธารณสุขจังหวัดอุดรธานี จำกัด

2. ขอบเขตการตรวจสอบกิจการและวิธีการตรวจสอบ

2.1 การเงินการบัญชี

- ความถูกต้องสมบูรณ์ของเอกสารทางการเงิน
- ความถูกต้องสมบูรณ์ของการบันทึกทางบัญชี
- ความรัดกุมของระบบการควบคุมภายใน

2.2 การปฏิบัติการ

- การปฏิบัติงานของคณะกรรมการและคณะทำงานชุดต่างๆ
- ตรวจสอบและประเมินประสิทธิภาพการปฏิบัติงานต่างๆ เช่น การให้สินเชื่อ การรับฝากเงิน

การให้บริการ ฯลฯ

2.3 การบริหารงาน

- ติดตามผลการบริหารงานของคณะกรรมการดำเนินการตามแผนงานโครงการ และงบประมาณที่กำหนดไว้เพื่อประกอบการพิจารณาเสนอปรับปรุงนโยบาย แผนงาน ระเบียบ ข้อบังคับมติของที่ประชุม ตลอดจนประสิทธิภาพในการบริหารงาน

2.4 ด้านอื่นๆ

- ระบบงานสารสนเทศ
- ตรวจสอบการดูแลรักษาสินทรัพย์และการใช้ทรัพยากรทุกประเภทของสหกรณ์ออมทรัพย์

สาธารณสุขจังหวัดอุดรธานี จำกัด

3. ผลการตรวจสอบและข้อเสนอแนะที่สหกรณ์ควรแก้ไข

3.1 ด้านการบริหารงานทั่วไป : ด้านสมาชิก

รายการ	30 ก.ย. 2559	30 ก.ย. 2558	เพิ่มขึ้น (ลดลง)	
	(จำนวน คน)	(จำนวน คน)	(จำนวน คน)	(จำนวน คน)
สามัญ	3,956	3,578	378	3,956
สมทบ	424	389	35	424
รวม	4,380	3,967	413	4,380

สรุป ปี 2559 มีสมาชิกทั้งหมด 4,380 คน (สมาชิกสามัญ จำนวน 3,956 คนและสมาชิกสมทบ 424 คน) มีสมาชิกเพิ่มจาก ปี 2558 จำนวน 413 คน คิดเป็นร้อยละ 10.41 ในปี 2560 คาดว่าจะมีสมาชิกมากกว่า 4,000 คน ซึ่งตามข้อบังคับสหกรณ์ออมทรัพย์สาธารณสุขจังหวัดอุดรธานี จำกัด พ.ศ. 2554 (แก้ไขฉบับที่ 2 พ.ศ. 2555) หมวด 7 การประชุมใหญ่ ข้อ 64 การประชุมใหญ่โดยผู้แทนสมาชิก กรณีที่สหกรณ์มีสมาชิกเกินกว่าสี่พันคน ให้การประชุมใหญ่ประกอบด้วยผู้แทนสมาชิกเท่านั้น รายละเอียดสหกรณ์จะแจ้งให้สมาชิกทราบต่อไป

3.2 การเงินการบัญชี

3.2.1 ณ วันที่ 30 กันยายน 2559 มีเงินสดในมือจำนวน 40,000 บาท และมีเงินฝากธนาคารดังนี้

รายการ	30 ก.ย. 2559	30 ก.ย. 2558	เพิ่มขึ้น (ลดลง)	
	บาท	บาท	บาท	บาท
กระแสรายวัน	4,414,649.14	5,554,128.63	(1,139,479.49)	(20.51)
ออมทรัพย์	63,466,811.74	23,805,169.52	39,661,642.21	166.61
เงินฝากชุมนุมสหกรณ์	35,279,780.83	0.00	35,279,781.83	100.00
รวม	103,161,241.71	29,359,298.16	73,801,944.55	251.37

สรุป ปี 2559 สหกรณ์มีเงินฝากธนาคารประเภทกระแสรายวัน และประเภทออมทรัพย์ และได้เข้าร่วมโครงการออมเงินเพื่อการประชุมใหญ่กับชุมนุมสหกรณ์ออมทรัพย์แห่งประเทศไทย

3.2.2 ใช้ระบบบัญชีเกณฑ์คงค้าง มีการบันทึกบัญชีตามหลักฐานชัดเจน ครบถ้วน สมบูรณ์เป็นปัจจุบัน มีการจัดทำทดลองประจำเดือนทุกเดือน

3.2.3 การรับจ่าย เก็บรักษาเงินและการควบคุมทางการเงินเป็นไปตามข้อบังคับและระเบียบของสหกรณ์

3.2.4 การบันทึกบัญชี รายละเอียดลูกหนี้ ทุนเรือนหุ้น เงินรับฝาก ตั๋วสัญญาใช้เงิน ถูกต้องเรียบร้อย

3.3 การปฏิบัติกร

3.3.1 การปฏิบัติงานของคณะกรรมการและคณะทำงานชุดต่างๆ มีการแบ่งหน้าที่รับผิดชอบ มีแผนงานโครงการ มีการประชุมคณะกรรมการและคณะทำงานชุดต่างๆ มีการดำเนินงานตามห้วงเวลาที่กำหนด มีการประเมินผลการดำเนินงานและประเมินความพึงพอใจของสมาชิก สรุปได้ว่า การปฏิบัติงานของคณะกรรมการและคณะทำงานชุดต่างๆ เป็นไปอย่างเหมาะสม ตามบทบาทหน้าที่ที่ได้รับมอบหมาย ซึ่งมีการประชุมคณะกรรมการดำเนินการทั้งหมด 17 ครั้ง มีผู้เข้าร่วมประชุม รายละเอียดดังนี้

รายการ	30 ก.ย. 2559	30 ก.ย. 2558	เพิ่มขึ้น (ลดลง)
	(จำนวน คน)	(จำนวน คน)	(จำนวน คน)
เข้าประชุมทุกครั้ง	5	7	(2)
ไม่มา 1 ครั้ง	5	2	3
ไม่มา 2 ครั้ง	1	2	(1)
ไม่มา 3 ครั้ง	2	3	(1)
ไม่มา 4 ครั้ง	1	0	1
ไม่มา 5 ครั้ง	1	0	1

สรุป ปี 2559 มีกรรมการเข้าประชุมพร้อมกันทุกครั้งจำนวน 5 คน ลดลงจากปี 2558 จำนวน 2 คน มีกรรมการไม่มาประชุม 4 ครั้ง และ 5 ครั้ง เพิ่มขึ้นจากปี 2558 อย่างละ 1 คน เนื่องจากติดราชการ และภารกิจ โดยให้กรรมการเขียนใบลาหรือแจ้งทางโทรศัพท์ทุกครั้งที่มีการลา ถือว่าไม่ขาดประชุม

3.3.2 การตรวจสอบและประเมินประสิทธิภาพการปฏิบัติงานต่างๆ

- **ด้านการให้สินเชื่อ** มีการอนุมัติเงินกู้ให้แก่สมาชิก ดังนี้

รายการ	30 ก.ย. 2559	30 ก.ย. 2558	เพิ่มขึ้น (ลดลง)	
	บาท	บาท	บาท	บาท
เงินกู้ฉุกเฉิน	85,429,500.10	77,907,479.75	7,522,020.35	9.66
เงินกู้สามัญ	510,000,506.61	489,529,300.00	20,471,206.61	4.18
เงินกู้พัฒนาคุณภาพชีวิต	1,350,390,000.00	988,095,000.00	362,295,000.00	36.67
เงินกู้สวัสดิการ	48,305,331.00	37,880,400.00	10,424,931.00	27.52
เงินกู้สามัญเสริมสภาพคล่อง	110,820,000.00	0.00	110,820,000.00	-
รวม	2,104,945,337.71	1,593,412,179.75	511,533,157.96	32.10

สรุป ปี 2559 ภาพรวมมีการอนุมัติเงินกู้ให้แก่สมาชิกเพิ่มขึ้นร้อยละ 32.10 โดยอนุมัติเงินกู้พัฒนาคุณภาพชีวิตสูงสุด รองลงมาเป็น เงินกู้สวัสดิการ เงินกู้ฉุกเฉิน และเงินกู้สามัญ ตามลำดับ และปี 2559 ได้เพิ่มการให้สินเชื่อประเภทสามัญเสริมสภาพคล่อง

- **ด้านการรับฝากเงิน** เปรียบเทียบการรับฝากเงินระหว่างปี 2559 และปี 2558 ดังนี้

รายการ	30 ก.ย. 2559	30 ก.ย. 2558	เพิ่มขึ้น (ลดลง)	
	บาท	บาท	บาท	บาท
ออมทรัพย์	14,844,482.54	9,218,421.70	5,626,060.84	61.03
ออมทรัพย์พิเศษ	113,397,991.36	90,278,103.89	23,119,887.47	25.61
ออมทรัพย์พิเศษ 2	490,466,057.40	335,477,463.99	154,988,593.41	46.20
ประจำ 12 เดือน	48,087,810.32	89,475,436.00	(41,387,625.68)	(46.26)
ประจำ 24 เดือนปลอดภาษี	0.00	1,156,000.00	(1,156,000.00)	(100)
เกษียณเปี่ยมสุข	17,446,579.26	11,361,685.15	6,084,894.11	53.56
รวม	684,242,920.88	536,967,110.73	147,275,810.15	27.42

สรุป ปี 2559 มีการรับฝากเงินภาพรวมเพิ่มขึ้นจากปี 2558 คิดเป็นร้อยละ 27.42 โดยประเภทออมทรัพย์ เกษียณเปี่ยมสุข ออมทรัพย์พิเศษ 2 ออมทรัพย์พิเศษ จะมีสัดส่วนเพิ่มสูงขึ้นเมื่อเปรียบเทียบกับปี 2558 ตามลำดับ จากมากไปหาน้อย ส่วนการฝากประจำ 24 เดือนปลอดภาษี สมาชิกถอนเงิน ปิดบัญชีทั้งหมด ฝากประจำ 12 เดือน ลดลง ร้อยละ 46.26 และการรับฝากเงินเป็นไปตามข้อบังคับ ระเบียบของสหกรณ์ออมทรัพย์สาธารณสุขจังหวัดอุดรธานี จำกัด เอกสารหลักฐานประกอบการรับฝากเงินถอนเงินถูกต้อง ครบถ้วน สมบูรณ์

- **ทุนเรือนหุ้น** เปรียบเทียบระหว่างปี 2559 และ ปี 2558 ดังนี้

รายการ	30 ก.ย. 2559	30 ก.ย. 2558	เพิ่มขึ้น (ลดลง)	
	บาท	บาท	บาท	บาท
ทุนเรือนหุ้น	1,508,854,250.00	1,296,138,040.00	212,716,210.00	1,508,854,250.00

สรุป ปี 2559 มีทุนเรือนหุ้นเพิ่มขึ้นจากปี 2558 จำนวน 212,716,210 บาท คิดเป็นร้อยละ 16.41

- **ทุนสำรองและทุนสะสมตามข้อบังคับและระเบียบ** เปรียบเทียบระหว่าง ปี 2559 และปี 2558 ดังนี้

รายการ	30 ก.ย. 2559	30 ก.ย. 2558	เพิ่มขึ้น (ลดลง)	
	บาท	บาท	บาท	ร้อยละ
ทุนสำรอง	94,997,587.08	80,894,233.51	14,103,354.57	17.43
ทุนสะสมตามข้อบังคับระเบียบฯ	13,048,601.43	12,148,388.83	900,212.60	7.41
รวม	108,046,188.51	93,042,622.34	15,003,566.17	16.13

สรุป ปี 2559 มีทุนสำรองและทุนสะสมตามข้อบังคับระเบียบและอื่นๆ เพิ่มขึ้นจากปี 2558 จำนวน 15,003,566.17 บาท คิดเป็นร้อยละ 16.13

- **ด้านการให้บริการ** สหกรณ์ได้จัดทำโครงการสัญจรพบสมาชิกเพื่อให้สมาชิกได้รับบริการอย่างทั่วถึง เป็นให้บริการเชิงรุกสำหรับสมาชิกที่ไม่มีเวลา พบสมาชิกเข้าถึงบริการสหกรณ์และได้ชี้แจง การดำเนินงานและบริการรูปแบบใหม่ๆ เช่น การให้บริการกู้ยืมสามัญเสริมสภาพคล่อง เป็นต้น

3.4 การบริหารงาน

3.4.1 ติดตามผลการบริหารงานของคณะกรรมการดำเนินการ โดยภาพรวม ของการดำเนินงานสหกรณ์ ออมทรัพย์สาธารณสุขจังหวัดอุดรธานีจำกัด เป็นไปตามแผนงานโครงการ และงบประมาณที่ประชุมใหญ่ออมัติ ตลอดจนเป็นไปตามระเบียบและ ข้อบังคับ

3.4.2 มีคณะกรรมการควบคุมภายในและบริหารความเสี่ยงของสหกรณ์ ทั้งนี้ ได้ทำการวิเคราะห์ภาวะทางการเงินของสหกรณ์โดยประยุกต์ใช้วิธีการวิเคราะห์คาเมล (CAMEL analysis) พร้อมทั้งวิเคราะห์กลุ่มเทียบเคียง (Peer Group Analysis) เพื่อให้มองเห็นภาพของฐานะการเงินและโครงสร้างการเงินว่ามีจุดอ่อนและจุดแข็งทางการเงินของสหกรณ์ เพื่อใช้เป็นแนวทางประกอบการตัดสินใจทางการเงินและการบริหารงานของสหกรณ์อย่างต่อเนื่อง

3.4.3 ตรวจสอบการนำเงินของสหกรณ์ไปลงทุนในชุมนุมสหกรณ์ออมทรัพย์แห่งประเทศไทย เริ่มซื้อหุ้น ตั้งแต่ปี 2543 ถึง 30 กันยายน 2559 มีเงินทั้งสิ้น 13,757,000 บาท

3.4.4 ตรวจสอบหุ้นชุมนุมสหกรณ์ออมทรัพย์สาธารณสุขไทย จำกัด เริ่มซื้อหุ้นเมื่อวันที่ 4 เมษายน 2554 จำนวน 700 หุ้นๆ ละ 500 บาท เป็นเงิน 350,000 บาท

3.4.5 ตรวจสอบเงินฝากเพื่อการประชุมใหญ่ เริ่มฝากเมื่อ 29 กุมภาพันธ์ 2559 - 31 สิงหาคม 2559 ฝาก 7 เดือนๆ ละ 5,000,000 บาท เป็นเงิน 35,000,000 บาท อัตราดอกเบี้ย 2.4 ต่อปี (ดอกเบี้ย 279,280.83 บาท)

3.4.6 การปฏิบัติงานของเจ้าหน้าที่ฝ่ายจัดการ มีการแบ่งหน้าที่ความรับผิดชอบอย่างชัดเจน การพิจารณาการเลื่อนขั้นเงินเดือน เป็นไปตามระเบียบสหกรณ์

3.5 ด้านอื่นๆ

3.5.1 จากการตรวจสอบหนังสือการตั้งผู้รับโอนประโยชน์ตามข้อบังคับสหกรณ์ สมาชิกจากสมาชิก ทั้งหมด 4,387 คน ยังไม่ระบุแต่งตั้งผู้รับโอนประโยชน์ จำนวน 1,079 คน

3.5.2 มีการพัฒนา ระบบงานสารสนเทศมีการจัดหาโปรแกรมใหม่มาเพื่อสมาชิกและพัฒนาอย่างต่อเนื่อง

3.5.3 คณะกรรมการดำเนินการและฝ่ายจัดการ มีการตรวจสอบ ดูแลรักษาสินทรัพย์และการใช้ทรัพย์สินทุกประเภทของสหกรณ์ เป็นไปอย่างประหยัดและคุ้มค่า

4. ข้อสังเกตและข้อเสนอแนะ

ข้อสังเกต: ด้านการบริหารจัดการของสหกรณ์ เช่นการแก้ไขข้อบังคับสหกรณ์ ควรรวบรวมจัดทำเป็นรูปเล่มใหม่เพื่อสะดวกในการนำมาใช้และอ้างอิง เมื่อสิ้นปีบัญชี และกรรมการควรให้ความสนใจศึกษาข้อบังคับและระเบียบสหกรณ์

ข้อเสนอแนะ : คณะกรรมการดำเนินการสหกรณ์ออมทรัพย์สาธารณสุขจังหวัดอุดรธานี จำกัด ควรรักษาระดับความน่าเชื่อถือเอาไว้ให้ยั่งยืนและให้สร้างความเชื่อมั่นแก่สมาชิก โดยการบริหารด้วยหลักธรรมาภิบาล และมีแผนกลยุทธ์ที่จะเพิ่มประสิทธิภาพให้ดียิ่งขึ้น ตลอดจนการควบคุมกำกับติดตามและประเมินผลอย่างต่อเนื่อง

ท้ายที่สุดนี้ คณะผู้ตรวจสอบกิจการ ซึ่งได้ดำเนินการตรวจสอบโดยมีแผนการตรวจสอบ และได้เข้าตรวจสอบอย่างสม่ำเสมอ กรณีพบข้อบกพร่องได้ให้ข้อสังเกตและข้อเสนอแนะในเชิงสร้างสรรค์แก่คณะกรรมการดำเนินการและฝ่ายจัดการเพื่อดำเนินการแก้ไขโดยทันที ทั้งด้วยวาจาและเสนอรายงานการตรวจสอบเป็นเอกสาร ซึ่งคณะกรรมการดำเนินการได้สั่งการให้ฝ่ายจัดการดำเนินการแก้ไขให้ถูกต้องสมบูรณ์ แล้วเสนอเป็นรายงานต่อที่ประชุมประจำเดือนโดยได้รับความร่วมมือเป็นอย่างดี คณะผู้ตรวจสอบกิจการได้ตั้งใจปฏิบัติงานด้วยความอุตสาหะ วิริยะ มีเอกภาพ เที่ยงธรรม โดยยึดถือระเบียบหลักเกณฑ์ของสหกรณ์และประโยชน์ของมวลสมาชิกเป็นสำคัญ ตามที่สมาชิกได้ให้ความไว้วางใจในการทำหน้าที่ตรวจสอบกิจการ ขอขอบพระคุณไว้ ณ โอกาสนี้

นายวิระ ปฎิรูปา สมาชิกเลขที่ 1210 - ได้ เสนอแนะคณะผู้ตรวจสอบกิจการ ควรรายงานในเพิ่มเติมในรายละเอียด ข้อ 4.3 ด้านการบริหาร ข้อ 3.4.3 ว่าปีที่แล้วสหกรณ์ได้เงินปันผล ก็เปอร์เซ็นต์และเป็นเงินเท่าไร เพื่อให้เห็นภาพได้ชัดเจน และข้อ 3.4.5 เงินฝากเพื่อการประชุมใหญ่ ควรแจ้งด้วยว่าสหกรณ์ฝากเงินไว้ที่ไหน ได้รับอัตราดอกเบี้ยเท่าไร ซึ่งเงินที่ฝากไว้จะได้นำมาใช้จ่ายเพื่อการประชุมใหญ่ จ่ายเงินปันผลและเงินเฉลี่ยคืน

มติที่ประชุม รับทราบ

ระเบียบวาระที่ 7 เรื่องการพิจารณาอนุมัติงบการเงินของสหกรณ์ประจำปี 2559

ประธานฯ ได้มอบหมายให้ นายประเทือง กลิ่นคล้ายกัน ผู้สอบบัญชีสหกรณ์ รายงานผลการสอบบัญชีสหกรณ์ และรายงานงบการเงินสหกรณ์สรุปได้ดังนี้

สหกรณ์ออมทรัพย์สาธารณสุขจังหวัดอุดรธานี จำกัด

งบแสดงฐานะการเงิน

ณ วันที่ 30 กันยายน 2559

สินทรัพย์	หมายเหตุ	ปี 2559	ปี 2558
		บาท	บาท
สินทรัพย์หมุนเวียน		322,407,038.43	204,377,582.16
สินทรัพย์ไม่หมุนเวียน		2,881,236,561.20	2,372,355,304.80
รวมสินทรัพย์		3,203,643,599.63	2,576,924,146.82
หนี้สินและทุนของสหกรณ์			
หนี้สินหมุนเวียน		839,164,863.75	845,210,485.62
หนี้สินไม่หมุนเวียน		612,751,176.79	224,494,728.81
รวมหนี้สิน		1,451,916,040.54	1,069,705,214.43
ทุนของสหกรณ์		1,751,727,559.09	1,507,218,932.39
รวมหนี้สินและทุนของสหกรณ์		3,203,643,599.63	2,576,924,146.82

สหกรณ์ออมทรัพย์สาธารณสุขจังหวัดอุดรธานี จำกัด

งบกำไรขาดทุน

สำหรับปีสิ้นสุดวันที่ 30 กันยายน 2559

	ปี 2559		ปี 2558	
	บาท	%	บาท	%
รายได้ดอกเบี้ยและผลตอบแทนจากการลงทุน	198,475,097.42	100.00	177,969,699.98	100.00
หัก ค่าใช้จ่ายดอกเบี้ยและเงินลงทุน	52,825,256.26	22.62	51,121,806.89	28.73
รายได้ดอกเบี้ยและผลตอบแทนจากเงินลงทุนสุทธิ	145,240,716.03	73.18	126,847,893.09	71.27
บวก รายได้อื่น	625,279.81	0.32	96,361.92	0.05
หัก ค่าใช้จ่ายในการดำเนินงาน	11,038,875.26	5.56	8,905,984.96	5.00
กำไรสุทธิ	134,827,120.58	67.94	118,038,270.05	66.32

นางสำรวย สุขภักดิ์ สมาชิกเลขที่ 2460 - ได้สอบถามผู้ตรวจสอบกิจการ ว่าได้ตรวจสอบหรือไม่ว่ากรณี ที่สหกรณ์ตั้งค่าเผื่อหนี้สงสัยจะสูญ 100 % นั้น ลูกหนี้รายนั้นได้มีการชำระหนี้หรือไม่อย่างไร ควรรายงานให้สมาชิก ทราบด้วย เนื่องจากมีผลกระทบต่อกำไรสุทธิของสหกรณ์

นายสาคร อำคา ประธานผู้ตรวจสอบกิจการ - รับทราบข้อเสนอแนะและรับเรื่องไว้จะรายงาน ให้ที่ประชุม ทราบอย่างละเอียดในปีต่อไป

นายประเทือง กลิ่นคล้ายกัน ผู้สอบบัญชี - การตั้งค่าเผื่อหนี้สงสัยจะสูญนั้นเป็นไปตามหลักการบัญชี เรื่องของหลักความระมัดระวังหากหนี้ไม่สามารถชำระได้ในปีบัญชีไหนให้ตั้งเป็นค่าเผื่อหนี้สงสัยจะสูญในปีบัญชีนั้น และเป็นค่าใช้จ่ายในปีนั้น เมื่อมีการได้รับชำระหนี้เข้ามาในระบบบัญชีจะรับเข้าเป็นรายได้ ลูกหนี้รายนี้ไม่สามารถ ชำระหนี้ได้แต่สหกรณ์เรียกเก็บหนี้ได้เนื่องจากคู่สมรสได้รับสภาพหนี้ และชำระหนี้แทนเป็นประจำทุกเดือนเริ่มตั้งแต่ เดือนมิถุนายน 2559 เป็นต้นมา ฉะนั้น สหกรณ์ จึงคาดว่าจะได้รับชำระตลอดไป

ปัญญา คามะเชียงพิณ สมาชิกเลขที่ 502 - จากงบการเงินปีนี้ประเมินว่า สหกรณ์มีแนวโน้มจะมีความเสี่ยงเพิ่มขึ้น ซึ่งจะเหมือนกับสหกรณ์ใกล้เคียงมีหนี้ค่าเผื่อสงสัยจะสูญจำนวนมาก จึงเสนอให้ผู้ตรวจสอบกิจการ ได้ตรวจสอบการอนุมัติเงินกู้ของคณะกรรมการว่าเป็นไปตามระเบียบสหกรณ์หรือไม่ และขอให้ลดการอนุมัติเงินกู้โดยใช้ดุลยพินิจในการอนุมัติ เนื่องจากสหกรณ์มีความมั่นคง มาตลอด 25 ปี จึงขอให้คณะกรรมการดำเนินการได้รักษา มาตรฐานของสหกรณ์ไว้ตลอดไป

นางรัชนิกร อรรถวิภาค สมาชิกเลขที่ 2620 - การตั้งค่าเผื่อหนี้สงสัยจะสูญนี้เกิดจากสมาชิกรายนี้ เคยปฏิบัติงานที่สหกรณ์ และผู้ค้าประกันก็ปฏิบัติงานที่สหกรณ์ เป็นการปฏิบัติเป็นสองมาตรฐานหรือไม่

ตามหลักการสหกรณ์ ควรส่งเสริมให้มีการออมนั้น ทำไมคณะกรรมการดำเนินการ ชุดนี้จึงมีมติให้สมาชิกลด การถือหุ้นลงจากเดิมร้อยละ 8 ของเงินได้รายเดือน เหลือร้อยละ 5 ของเงินได้รายเดือน เพราะเหตุใดและขัดต่อ หลักการออมหรือไม่

นายแพทย์สฤษดิ์ชัย ปิยะพงษ์กุล สมาชิกเลขที่ 873 - จากงบการเงินของสหกรณ์ ขอเสนอวิเคราะห์ งบแสดงฐานะการเงินของสหกรณ์ ทุกคนจะทราบว่า ทุนสำรอง เป็นเรื่องสำคัญสูงสุด และอยากให้ทุนสำรองเพิ่ม มากขึ้นและได้สัดส่วนตามมาตรฐาน จึงขอให้คณะกรรมการได้พิจารณาให้ความสำคัญเรื่องนี้ด้วย

นายวีระ ปฏิรูป สมาชิกเลขที่ 1210 - การดำเนินเงินจัดงานครบรอบ 25 ปี สหกรณ์ ได้ดำเนินการ อะไรบ้างเนื่องจากได้รับอนุมัติงบประมาณ 100,000 บาท

นายสาคร รอดขันเมือง ประธานที่ประชุม - เนื่องจากสมาชิกสหกรณ์มีหลากหลายกลุ่มเริ่มจากลูกจ้าง ชั่วคราวขึ้นไป จากการกำหนดลดการถือหุ้นรายเดือนลงเป็นร้อยละ 5 ของเงินได้รายเดือนนั้น เป็นการกำหนดขั้นต่ำ และที่สมาชิกเคยถือหุ้นที่ 8% ก็ยังคงถือได้เหมือนเดิม

นางสาวทัศนีย์ กำไรทอง ผู้จัดการสหกรณ์ - ตามที่สหกรณ์ได้รับอนุมัติงบประมาณรายจ่ายประจำปี เพื่อดำเนินโครงการครบรอบ 25 ปี สหกรณ์ นั้น สหกรณ์ได้ดำเนินกิจกรรม 2 กิจกรรม คือ การถวายเทียนพรรษา พร้อมกับปัจจัยสบทบสร้างศาลาเอกประสงค์ ที่วัดป่าหนองสะคุ อำเภอบ้านผือ จังหวัดอุดรธานี และกิจกรรมระดมเงินรับฝาก โดยจัดทำแก้วนํ้าเป็นของที่ระลึก และเดือนนี้ยังเป็นช่วงระดมเงินฝากตามโครงการ จึงขอเชิญชวนสมาชิกร่วมฝากเงินกับสหกรณ์และรับแก้วนํ้า 25 ปี สหกรณ์

มติที่ประชุม มติเป็นเอกฉันท์อนุมัติงบการเงินสหกรณ์ ประจำปี 2559

ระเบียบวาระที่ 8 เรื่องพิจารณาอนุมัติการจัดสรรกำไรสุทธิ ประจำปี 2559

ตามที่สหกรณ์ออมทรัพย์สาธารณสุขจังหวัดอุดรธานี จำกัด ได้ดำเนินงานครบรอบปีบัญชี ประจำปี 2559 ผลการดำเนินกิจการ มีกำไรสุทธิทั้งสิ้น 134,827,120.58 บาท

เสนอที่ประชุมอนุมัติจัดสรรกำไรสุทธิประจำปี 2559

รายละเอียด	จำนวนเงิน	ร้อยละ
1. ทูลสำรอง ไม่น้อยกว่าร้อยละ 10 ของกำไรสุทธิ	17,216,792.65	12.77
2. ค่าบำรุงสันนิบาตสหกรณ์แห่งประเทศไทย ไม่เกินร้อยละ 5 ของกำไรสุทธิแต่ไม่เกิน 10,000 บาท	10,000.00	0.01
3. เงินปันผลตามหุ้น ร้อยละ 6.40 ต่อปีแห่งค่าหุ้นที่ชำระแล้ว	89,714,131.00	66.54
4. เงินเฉลี่ยคืนของดอกเบี้ยที่ชำระแล้ว (สวัสดิการ ร้อยละ 5.50, สามัญ/ฉุกเฉิน ร้อยละ 10.50, พัฒนาคุณภาพชีวิต ร้อยละ 12.50)	23,050,896.93	17.10
5. โบนัสแก่กรรมการและเจ้าหน้าที่สหกรณ์ ไม่เกินร้อยละ 10 ของกำไรสุทธิ	1,700,000.00	1.26
6. ทูลสาธารณประโยชน์ ไม่เกินร้อยละ 10 ของกำไรสุทธิ	100,000.00	0.07
7. ทูลรักษาระดับอัตราเงินปันผล ไม่เกินร้อยละ 2 แห่งทุนเรือนหุ้นวันสิ้นปี	100,000.00	0.07
8. กองทุนช่วยเหลือสมาชิก (3,958 คน x 350 บาท)	1,385,300.00	1.03
9. กองทุนช่วยเหลือผู้ค้าประกัน	200,000.00	0.15
10. กองทุนสวัสดิการสมาชิก	950,000.00	0.70
11. จัดสรรเพื่อเป็นทุน สะสมจัดหาสำนักงานแห่งใหม่	400,000.00	0.30
รวมกำไรสุทธิ ปี 2559	134,827,120.58	100.00

การจัดสรรกำไรสุทธิ ประจำปี 2559 ตามที่เสนอมิตดังนี้

1. เป็นของสมาชิกร้อยละ 83.64 ของกำไรสุทธิ เป็นเงิน 112,765,027.93 บาท
 2. เป็นผลประโยชน์แก่สมาชิกร้อยละ 15.09 ของกำไรสุทธิ เป็นเงิน 20,352,092.65 บาท
 3. เป็นของกรรมการและเจ้าหน้าที่สหกรณ์ร้อยละ 1.26 ของกำไรสุทธิ เป็นเงิน 1,700,000.00 บาท
 4. เป็นของสันนิบาตสหกรณ์แห่งประเทศไทยร้อยละ 0.01 ของกำไรสุทธิ เป็นเงิน 10,000.00 บาท
- รวมเป็นเงิน 134,827,120.58 บาท**

นางมยุรี วงศ์ศิริ สมาชิกเลขที่ 48 - การจัดสรรกำไรสุทธิเป็นเงินปันผลคือหลักยุติธรรมที่สุด คือสมาชิกต้องได้รับเสมอภาคทุกคน จากการเสนอจัดสรรกำไรสุทธิ ขอตั้งข้อสังเกตดังนี้

- (1) การจัดสรรทูลสำรอง คณะกรรมการไม่ได้พิจารณาจัดสรรให้ได้ตามแผนยุทธศาสตร์ที่กำหนดไว้
- (2) เงินปันผลต่อหุ้น ลดลง 0.12 % แต่สมาชิกได้รับเงินเฉลี่ยคืน เพิ่มขึ้น 0.20%
- (3) จัดสรรโบนัสให้คณะกรรมการและเจ้าหน้าที่เพิ่มขึ้น จาก 1,500,000 บาท เป็น 1,700,000 บาท

เสนอตัดโบนัสกรรมการ เป็น 1,500,000 บาท เนื่องจากคณะกรรมการชุดนี้ บริหารงบประมาณรายจ่ายผิดพลาด ซึ่งหากที่ประชุมใหญ่แห่งนี้เป็นอนุมัติค่าใช้จ่ายที่เกินกว่าที่ประชุมใหญ่เมื่อปี 2558 อนุมัติ คณะกรรมการชุดนี้จะต้องรับผิดชอบค่าใช้จ่ายส่วนที่เกิน

ปัญหา คามะเชิงพิณ สมาชิกเลขที่ 502 – ควรจัดสรรกำไรสุทธิประจำปี เข้าเป็น ข้อ 10 กองทุนสวัสดิการสมาชิก เพิ่มขึ้นในอัตราส่วนของกำไร หรือ จำนวนสมาชิก

นางสาวทัศนีย์ กำไรทอง ผู้จัดการสหกรณ์ – งบประมาณรายจ่ายประจำปี มีติดลบ 2 หมวดคือ หมวดดอกเบี้ยจ่าย ซึ่ง สหกรณ์ได้กู้ยืมเงินมาเพื่อให้สมาชิกกู้ยืม ในปีนี้สมาชิกมีความต้องการกู้ยืมเงินเพิ่มสูงขึ้นกว่า งบประมาณการ และหมวดเงินค่าใช้จ่ายเกี่ยวกับเจ้าหน้าที่ เนื่องจากเมื่อปีที่แล้วที่ประชุมได้ตั้งงบประมาณเงินเดือนของเจ้าหน้าที่ลง ซึ่งงบประมาณในส่วนนี้สหกรณ์ได้ตั้งงบไว้เหมาะสมแล้ว แต่งบประมาณหมวดอื่น ๆ สหกรณ์ได้ควบคุมการใช้จ่ายอย่างประหยัดและให้เกิดประสิทธิภาพสูงสุด

มติที่ประชุม มติเป็นเอกฉันท์อนุมัติให้จัดสรรกำไรสุทธิประจำปี 2559 ตามที่คณะกรรมการเสนอ ยกเว้น ข้อ 5 โบนัสกรรมการและเจ้าหน้าที่ ให้ได้รับโบนัส จำนวน 1,500,000 บาท ส่วนที่เหลือ 200,000 บาท ให้นำไปเป็นทุนสำรอง

ระเบียบวาระที่ 9 เรื่องพิจารณากำหนดค่าตอบแทน ค่าเบี้ยเลี้ยง ค่าพาหนะ ค่าเช่าที่พัก และค่าเบี้ยประชุม ประจำปี 2560

อ้างอิงข้อบังคับสหกรณ์ออมทรัพย์สาธารณสุขจังหวัดอุดรธานี จำกัด พ.ศ.2554 ข้อ 71 (5) และ (9) กำหนดให้ที่ประชุมใหญ่สามัญประจำปี มีอำนาจหน้าที่พิจารณาวินิจฉัยเกี่ยวกับ พิจารณากำหนดบำเหน็จค่าตอบแทนการปฏิบัติงานของผู้ตรวจสอบกิจการ และกำหนดค่าเบี้ยเลี้ยง ค่าพาหนะ ค่าเช่าที่พักและค่าเบี้ยประชุมของกรรมการดำเนินการ กรรมการอื่น ๆ ที่ปรึกษาและที่ปรึกษากิตติมศักดิ์ ผู้ตรวจสอบกิจการ เจ้าหน้าที่สหกรณ์หรือบุคคลที่ปฏิบัติงานให้กับสหกรณ์ นั้น

เพื่อให้เป็นไปตามข้อบังคับของสหกรณ์ จึงเสนอที่ประชุมพิจารณา ดังต่อไปนี้

1. กำหนดค่าตอบแทนผู้ตรวจสอบกิจการ 3 คน เป็นเงิน 108,000.00 บาท
(3 คน x 3,000 บาท x 12 เดือน = 108,000 บาท)
2. ค่าตอบแทนที่ปรึกษาและที่ปรึกษากิตติมศักดิ์ จำนวน 30,000 บาท
3. ค่าเบี้ยเลี้ยง ค่าพาหนะ ค่าเช่าที่พัก และค่าเบี้ยประชุม
 - 3.1 ค่าเบี้ยเลี้ยงในจังหวัดอุดรธานี วันละ 700 บาท
 - 3.2 ค่าเบี้ยเลี้ยงในต่างจังหวัด วันละ 1,000 บาท
 - 3.3 ค่าเบี้ยประชุม ครั้งละ 700 บาท
 - 3.4 ค่าพาหนะเบิกจ่ายค่าน้ำมันเชื้อเพลิงรถยนต์ อัตรา 4 บาทต่อระยะทาง 1 กิโลเมตร
 - 3.5 ค่าเช่าที่พัก ให้จ่ายตามที่จ่ายจริงแต่ไม่เกินคืนละ 2,000 บาท (เท่ากับปีที่แล้ว)

ทั้งนี้ ข้อ 1 ข้อ 2 ข้อ 3.4 และข้อ 3.5 เท่ากับปี 2559

มติที่ประชุม มติเป็นเอกฉันท์กำหนดค่าตอบแทน ค่าเบี้ยเลี้ยง ค่าพาหนะ ค่าเช่าที่พักและค่าเบี้ยประชุม ดังนี้

1. กำหนดค่าตอบแทนผู้ตรวจสอบกิจการ 3 คน เป็นเงิน 108,000.00 บาท
(3 คน x 3,000 บาท x 12 เดือน = 108,000 บาท)
2. ค่าตอบแทนที่ปรึกษาและที่ปรึกษากิตติมศักดิ์ จำนวน 30,000 บาท
3. ค่าเบี้ยเลี้ยง ค่าพาหนะ ค่าเช่าที่พัก และค่าเบี้ยประชุม
 - 3.1 ค่าเบี้ยเลี้ยงในจังหวัดอุดรธานี วันละ 500 บาท
 - 3.6 ค่าเบี้ยเลี้ยงในต่างจังหวัด วันละ 700 บาท
 - 3.7 ค่าเบี้ยประชุม ครั้งละ 700 บาท
 - 3.8 ค่าพาหนะเบิกจ่ายค่าน้ำมันเชื้อเพลิงรถยนต์ อัตรา 4 บาทต่อระยะทาง 1 กิโลเมตร
 - 3.9 ค่าเช่าที่พัก ให้จ่ายตามที่จ่ายจริงแต่ไม่เกินคืนละ 2,000 บาท

ทั้งนี้ค่าพาหนะไม่รวมถึง ค่าพาหนะมาประชุมประจำเดือนของกรรมการดำเนินการ

ระเบียบวาระที่ 10 เรื่องการพิจารณากำหนดแผนงานและประมาณการรายรับ - รายจ่าย ประจำปี 2560

คณะกรรมการดำเนินการสหกรณ์ออมทรัพย์ข้าราชการสุบจังหวัดอุดรธานี จำกัด ขอเสนอเป้าหมายการดำเนินงานประจำปี แผนงาน/โครงการ และงบประมาณรายรับ - รายจ่าย ประจำปี 2560 เพื่อให้เกิดการพัฒนาสหกรณ์ อย่างมีเสถียรภาพและยั่งยืน เกิดประโยชน์ต่อมวลสมาชิก

มติที่ประชุม ที่ประชุมมีมติเป็นเอกฉันท์ รับทราบเป้าหมายการดำเนินงาน และอนุมัติงบประมาณรายรับรายจ่ายประจำปี 2560 สรุปดังนี้

เป้าหมายการดำเนินงานประจำปี 2560

1. กำหนดเป้าหมายการรับสมาชิก

หน่วย : คน

ปี/ประเภท	สามัญ	สมทบ	รวม
ประจำปี 2560	350	50	400

2. กำหนดเป้าหมายระดมทุนในสหกรณ์

2.1 กำหนดเป้าหมายการรับฝากเงิน

หน่วย : บาท

	เป้าหมายการรับฝากเงิน			
	ออมทรัพย์	ออมทรัพย์พิเศษ	ประจำ	รวม
ประจำปี พ.ศ.2560	60,000,000.00	450,000,000.00	100,000,000.00	610,000,000.00

ประมาณการเงินรับฝากคงเหลือ

เงินรับฝากคงเหลือ ยกมา	684,242,920.88 บาท
<u>บวก</u> รับฝากเพิ่มระหว่างปี	610,000,000.00 บาท
<u>หัก</u> ถอนคืนระหว่างปี	<u>450,000,000.00</u> บาท
เงินรับฝากคงเหลือสิ้นปี	<u>844,242,920.88</u> บาท

2.2 กำหนดเป้าหมายเงินทุนเรือนหุ้น

หน่วย : บาท

	เป้าหมายเงินทุนเรือนหุ้น		
	หุ้นประจำเดือน	หุ้นพิเศษ	รวม
ประจำปี พ.ศ. 2560	100,000,000.00	160,000,000.00	260,000,000.00

ประมาณการทุนเรือนหุ้น (หน่วยล้านบาท)

หุ้นคงเหลือยกมา 1 ต.ค.59	1,508,854,250.00 บาท
<u>บวก</u> รับค่าหุ้นเพิ่มระหว่างปี	260,000,000.00 บาท
<u>หัก</u> จ่ายคืนค่าหุ้นระหว่างปี	<u>60,000,000.00</u> บาท
ทุนเรือนหุ้นคงเหลือ	<u>1,708,854,250.00</u> บาท

3. กำหนดเป้าหมายการให้สินเชื่อ

หน่วย : บาท

	เป้าหมายการให้สินเชื่อ (หน่วย : ล้านบาท)					
	ฉุกเฉิน	สามัญ	สามัญพัฒนาคุณภาพชีวิต	สภาพคล่อง	สวัสดิการ	รวม
ประจำปี พ.ศ. 2559	80	550	1,100	400	40	2,170

ประมาณการลูกหนี้เงินกู้คงเหลือ

ลูกหนี้คงเหลือยกมา	3,080,976,701.18 บาท
บวก จ่ายเงินกู้ระหว่างปี	2,170,000,000.00 บาท
หัก รับชำระระหว่างปี	<u>1,670,000,000.00 บาท</u>
รวมลูกหนี้คงเหลือสิ้นปี	<u>3,580,976,701.18 บาท</u>

4. การเบิกและการชำระหนี้ต่อแหล่งเงินกู้

หน่วย : บาท

แหล่งเงินกู้ยืม	ยกมา	กู้ระหว่างปี	ชำระระหว่างปี	คงเหลือสิ้นปี
ชุมนุมสหกรณ์ออมทรัพย์แห่งประเทศไทย จำกัด โครงการพิเศษเพื่อการบริหารสหกรณ์ 2 (ระยะปานกลาง)	485,000,000.00	0.00	12,000,000.00	473,000,000.00
สหกรณ์ออมทรัพย์วิรัชพยาบาล จำกัด(ระยะสั้น)	17,200,000.00	0.00	17,200,000.00	0.00
สหกรณ์ออมทรัพย์จุฬาลงกรณ์มหาวิทยาลัย จำกัด (ระยะสั้น)	28,000,000.00	0.00	28,000,000.00	0.00
สหกรณ์ออมทรัพย์โรงพยาบาลตำรวจ จำกัด (ระยะปานกลาง)	150,000,000.00	0.00	30,000,000.00	130,000,000.00
ธนาคารกรุงไทย	0.00	400,000,000.00	20,000,000.00	0.00
ธนาคารออมสิน	80,000,000.00	0.00	80,000,000.00	0.00
ธนาคารธนชาต	0.00	435,000,000.00	290,000,000.00	145,000,000.00
ธนาคารกรุงเทพ	0.00	0.00	0.00	0.00
รวม	760,200,000.00	835,000,000.00	657,200,000.00	948,000,000.00

5. การลงทุนในทรัพย์สิน

5.1 เครื่องคอมพิวเตอร์	จำนวน 1 เครื่อง	เป็นเงิน	23,000.00 บาท
5.2 เครื่องโปรเจ็คเตอร์	จำนวน 2 เครื่อง	เป็นเงิน	50,000.00 บาท
5.3 ชุดโต๊ะเก้าอี้ห้องประชุม	จำนวน 1 ชุด	เป็นเงิน	33,000.00 บาท
5.4 เครื่องคอมพิวเตอร์โน้ตบุ๊ก	จำนวน 2 เครื่อง	เป็นเงิน	40,000.00 บาท
5.5 ตู้เย็นขนาด 7 คิว	จำนวน 1 หลั	เป็นเงิน	8,000.00 บาท
	รวมทั้งสิ้น	เป็นเงิน	<u>134,000.00 บาท</u>

6. แผนงบประมาณรายรับ - รายจ่าย ปี 2560

6.1 แผนประมาณการรายได้ปี 2560

ที่	รายการ	ปี 2559		ผลต่าง(3) (3) = (2) - (1)	ปี 2560 (ตั้งไว้)
		ตั้งไว้ (1)	รับจริง (2)		
1	ดอกเบี้ยรับจากเงินให้สมาชิกกู้	191,000,000.00	197,803,046.69	6,803,046.69	226,300,000.00
2	ดอกเบี้ยเงินฝากธนาคาร	120,000.00	394,636.37	274,636.37	100,000.00
3	ผลตอบแทนจากการลงทุน	530,000.00	277,414.36	(252,585.64)	110,000.00
4	เงินเฉลี่ยคืนจากชุมนุมสหกรณ์ออมทรัพย์	0.00	517,547.70	517,547.70	0.00
5	ค่าธรรมเนียมแรกเข้า	65,000.00	80,350.00	15,350.00	60,000.00
6	รายได้อื่น	20,000.00	27,382.08	7,382.08	20,000.00
	รวมรายได้สุทธิ	191,735,000.00	199,100,377.20	7,365,377.20	226,590,000.00

6.2 แผนงบประมาณรายจ่าย ประจำปี 2560

ที่	หมวดรายจ่าย	ปี 2559		ผลต่าง(3) (3) = (1)-(2)	ปี 2560 (ตั้งไว้)
		ตั้งไว้ (1)	จ่ายจริง (2)		
1	หมวดดอกเบี้ยจ่าย	50,500,000.00	52,825,256.26	(2,325,256.26)	60,550,000.00
2	หมวดค่าใช้จ่ายเกี่ยวกับเจ้าหน้าที่	3,908,300.00	3,994,684.22	(86,384.22)	4,858,300.00
3	หมวดค่าใช้จ่ายเกี่ยวกับสถานที่	1,032,300.00	681,568.06	350,731.94	988,800.00
4	หมวดค่าใช้จ่ายเกี่ยวกับสมาชิก	175,000.00	164,850.00	10,150.00	140,000.00
5	หมวดค่าใช้จ่ายดำเนินงานอื่น	5,765,500.00	4,954,016.17	811,483.83	6,767,000.00
6	หมวดโครงการตามแผนยุทธศาสตร์	1,478,800.00	1,243,756.81	235,043.19	2,054,800.00
รวมรายจ่าย หมวดที่ 1-6		62,859,900.00	63,864,131.52	(1,004,231.52)	75,359,100.00
7	หมวดครุภัณฑ์, ที่ดินและสิ่งปลูกสร้าง	919,000.00	710,850.00	208,150.00	134,000.00
รวมค่าใช้จ่ายสุทธิ		63,778,900.00	64,574,981.52	(796,081.52)	75,493,100.00

ระเบียบวาระที่ 11 เรื่องพิจารณาคัดเลือกผู้สอบบัญชี และกำหนดค่าธรรมเนียมการสอบบัญชี ประจำปี 2560

ตามระเบียบกรมตรวจบัญชีสหกรณ์ ว่าด้วยหลักเกณฑ์การพิจารณาและวิธีการเสนอชื่อผู้สอบบัญชี ภาคเอกชน เพื่อแต่งตั้งเป็นผู้สอบบัญชีสหกรณ์ พ.ศ.2546 ข้อ 4 หลักเกณฑ์การพิจารณาเสนอชื่อผู้สอบบัญชี ภาคเอกชน เพื่อแต่งตั้งเป็นผู้สอบบัญชีสหกรณ์ ดังนี้

4.1 มีคุณสมบัติของผู้สอบบัญชีตามประกาศอธิบดีกรมตรวจบัญชีสหกรณ์ เรื่อง หลักเกณฑ์ และวิธีการขึ้นทะเบียนผู้สอบบัญชีสหกรณ์ภาคเอกชน และระยะเวลาในการขึ้นทะเบียนยังไม่ขาดอายุ

4.2 ไม่อยู่ในสังกัดเดียวกับผู้ตรวจสอบกิจการ หรือนิติบุคคลที่รับงานตรวจสอบกิจการของสหกรณ์นั้น

4.3 ได้รับการคัดเลือกจากที่ประชุมใหญ่ของสหกรณ์

4.4 รับงานสอบบัญชีสหกรณ์ที่มีบัญชีสิ้นสุดวันเดียวกันไม่เกิน 5 สหกรณ์

4.5 เป็นผู้สอบบัญชีสหกรณ์เดียวกันไม่เกิน 3 ปีบัญชีติดต่อกัน ทั้งนี้ นับแต่ปีทางบัญชีสิ้นสุดวันที่ 30 มิถุนายน 2546 เป็นต้นไป

ฯลฯ

เมื่อวันที่ 25 ตุลาคม 2558 ที่ประชุมใหญ่สามัญประจำปี 2558 มีมติคัดเลือก นายประเทือง กลิ่นคล้ายกัน ผู้อำนวยการตรวจสอบบัญชีสหกรณ์ เลขที่ 20440 เป็นผู้สอบบัญชีสหกรณ์ออมทรัพย์สาธารณสุขจังหวัดอุดรธานี จำกัด ประจำปี 2559 นั้น

สำหรับในปี 2560 นี้ สหกรณ์ออมทรัพย์สาธารณสุขจังหวัดอุดรธานี จำกัด ได้จัดส่งหนังสือเชิญผู้สอบบัญชีสหกรณ์ภาคเอกชน จำนวน 3 ราย เสนอบริการสอบบัญชีสหกรณ์ ประจำปี 2560 คณะกรรมการดำเนินการได้พิจารณาแล้ว จึงคัดเลือกผู้สอบบัญชีมานำเสนอที่ประชุม 2 ราย ดังนี้

รายการ	ชื่อผู้เสนอบริการ	
	นายประเทือง กลิ่นคล้ายกัน	นายวิทัศน์ วัฒนศักดิ์
1.เลขทะเบียน	20440	ไม่ระบุ
2.เข้าปฏิบัติงานสอบบัญชี (ครั้ง/ปี)	12 ครั้งต่อปี และไม่น้อยกว่า 1-3 วัน ทำการ	2-4 ครั้ง ไม่น้อยกว่า 3 วันทำการ
3.จำนวนผู้เข้าสอบบัญชีระหว่างปี	2-3 คน	2-3 คน

รายการ	ชื่อผู้เสนอบริการ	
	นายประเทือง กลิ่นคล้ายกัน	นายวิทัศน์ วัฒนศักดิ์
4.จัดทำรายงานผลการตรวจสอบบัญชีระหว่างปี	12 ครั้งต่อปี และไม่น้อยกว่า 1-3 วัน ทำการ สำหรับระยะเวลา 6 เดือน	3-4 ครั้ง สำหรับระยะเวลา 6 เดือน
5.ค่าธรรมเนียม	80,000 บาท	90,000 บาท
ที่อยู่	19/10 หมู่ 1 ต.นาดี อ.เมือง จ.อุดรธานี 41000 โทร. 087 690 0953	654 หมู่บ้านโชคชัยปัญญาทรัพย์ 45 ซ.ลาดพร้าว 80 แขวงบาง ทองกลาง ถ.ลาดพร้าว กรุงเทพฯ

คณะกรรมการดำเนินการสหกรณ์ออมทรัพย์สาธารณสุขจังหวัดอุดรธานี จำกัด ได้พิจารณาแล้วมีมติเสนอให้ที่ประชุมพิจารณาคัดเลือก นายประเทือง กลิ่นคล้ายกัน ผู้ชำนาญงานตรวจสอบบัญชีสหกรณ์ เลขที่ 20440 เป็นผู้สอบบัญชีสหกรณ์ออมทรัพย์สาธารณสุขจังหวัดอุดรธานี จำกัด ประจำปี 2560 และกำหนดค่าธรรมเนียมการสอบบัญชี จำนวน 80,000.00 บาท (แปดหมื่นบาทถ้วน) ต่อปี

มติที่ประชุม ที่ประชุมมีมติเป็นเอกฉันท์คัดเลือก นายประเทือง กลิ่นคล้ายกัน ผู้ชำนาญงานตรวจสอบบัญชีสหกรณ์ เลขที่ 20440 เป็นผู้สอบบัญชีสหกรณ์ออมทรัพย์สาธารณสุขจังหวัดอุดรธานี จำกัด ประจำปี 2560 และกำหนดค่าธรรมเนียมการสอบบัญชี จำนวน 80,000.00 บาท (แปดหมื่นบาทถ้วน) ต่อปี ตามที่เสนอ

และคัดเลือกนายวิทัศน์ วัฒนศักดิ์ เป็นผู้สอบบัญชีสหกรณ์ออมทรัพย์สาธารณสุขจังหวัดอุดรธานี จำกัด ประจำปี 2560 ไว้เป็นอันดับสำรองหากนายประเทือง กลิ่นคล้ายกัน ไม่สามารถรับงานสอบบัญชีสหกรณ์ได้

ระเบียบวาระที่ 12 เรื่องพิจารณากำหนดวงเงินที่สหกรณ์อาจกู้ยืมหรือค้ำประกัน ประจำปี 2560

ประกาศนายทะเบียนสหกรณ์

เรื่องหลักเกณฑ์การพิจารณาให้ความเห็นชอบวงเงินกู้ยืมเงินหรือการค้ำประกันของสหกรณ์ประเภทสหกรณ์ออมทรัพย์

ทุนเรือนหุ้นรวมกับทุนสำรองของสหกรณ์	ถือใช้วงเงินการกู้ยืมเงินหรือการค้ำประกันของสหกรณ์เป็นจำนวน.....เท่าของทุนเรือนหุ้นรวมกับทุนสำรองของสหกรณ์
ไม่เกิน 200 ล้านบาท	1.5
เกิน 200 ล้านบาท ถึง 300 ล้านบาท	1.4
เกิน 300 ล้านบาท ถึง 400 ล้านบาท	1.3
เกิน 400 ล้านบาท ถึง 500 ล้านบาท	1.2
เกิน 500 ล้านบาท ถึง 600 ล้านบาท	1.1
เกิน 600 ล้านบาท	1.0

ตามประกาศประกาศนายทะเบียนสหกรณ์ เรื่อง หลักเกณฑ์การพิจารณาให้ความเห็นชอบวงเงินกู้ยืมเงินหรือการค้ำประกันของสหกรณ์ประเภทสหกรณ์ออมทรัพย์ข้างต้น สหกรณ์ออมทรัพย์สาธารณสุขจังหวัดอุดรธานี จำกัด มีทุนเรือนหุ้นและทุนสำรองทั้งสิ้น 1,603,851,837.08 บาท สามารถขอความเห็นชอบกำหนดวงเงินกู้ยืมฯ ได้ 1 เท่าของทุนเรือนหุ้นและทุนสำรอง

ในปี 2559 สหกรณ์ฯ ได้กำหนดวงเงินที่สหกรณ์อาจกู้ยืมหรือค้ำประกัน จำนวน 1,200,000,000.00 บาท (หนึ่งพันสองร้อยล้านบาทถ้วน)

ในปี 2560 นี้ จึงขอให้ที่ประชุมร่วมพิจารณากำหนดวงเงินที่สหกรณ์ออมทรัพย์หรือค่าประกันประจำปี 2560 จำนวน 1,600,000,000.00 บาท (หนึ่งพันหกร้อยล้านบาทถ้วน) เพื่อจะได้นำเสนอสมาชิกพิจารณา

ข้อเสนอ

เห็นสมควรกำหนดวงเงินที่สหกรณ์ออมทรัพย์หรือค่าประกันไว้จำนวน 1,600,000,000.00 บาท (หนึ่งพันหกร้อยล้านบาทถ้วน) เพื่อให้การบริการเงินกู้แก่สมาชิกและเพื่อให้การบริหารจัดการเกิดความคล่องตัว

สำรองสภาพคล่องเงินรับฝาก 500,000,000.00 บาท

หนี้เงินกู้ ณ ปัจจุบัน ณ 22 ก.ย.2559 758,480,000.00 บาท

เพื่อให้กู้แก่สมาชิก และรักษาสภาพคล่อง 341,520,000.00 บาท

รวมเงินขอกู้ยืมหรือค่าประกัน 1,600,000,000.00 บาท

มติที่ประชุม ที่ประชุมมีมติเป็นเอกฉันท์อนุมัติวงเงินกู้ยืมหรือค่าประกันประจำปี 2560 จำนวน 1,600,000,000.00 บาท (หนึ่งพันหกร้อยล้านบาทถ้วน)

ระเบียบวาระที่ 13 เรื่อง แก้ไขระเบียบสหกรณ์ออมทรัพย์สาธารณสุขจังหวัดอุดรธานี จำกัด ว่าด้วยขั้นตอนการสรรหาประธานกรรมการ กรรมการดำเนินการ และผู้ตรวจสอบกิจการ พ.ศ. 2557 (แก้ไขเพิ่มเติม ฉบับที่ 3 พ.ศ. 2559)

ด้วยมติที่ประชุมคณะกรรมการดำเนินการสหกรณ์ออมทรัพย์สาธารณสุขจังหวัดอุดรธานี จำกัด ครั้งที่ 17/2559 ให้เสนอแก้ไขระเบียบสหกรณ์ออมทรัพย์สาธารณสุขจังหวัดอุดรธานี จำกัด ว่าด้วยขั้นตอนการสรรหาประธานกรรมการ กรรมการดำเนินการ และผู้ตรวจสอบกิจการ พ.ศ. 2557 (แก้ไขเพิ่มเติม ฉบับที่ 3 พ.ศ. 2559)

เพื่อให้เกิดความชัดเจนในการถือปฏิบัติเกี่ยวกับขั้นตอนการรับสมัครผู้เสนอตนรับการสรรหาเป็นประธานกรรมการ กรรมการดำเนินการ และผู้ตรวจสอบกิจการ ดังนี้

(ร่าง) ระเบียบสหกรณ์ออมทรัพย์สาธารณสุขจังหวัดอุดรธานี จำกัด

ว่าด้วยขั้นตอนการสรรหาประธานกรรมการ กรรมการดำเนินการ และผู้ตรวจสอบกิจการ พ.ศ. 2557 (แก้ไขเพิ่มเติมฉบับที่ 3 พ.ศ. 2559)

ข้อความเดิม	ข้อความใหม่	เหตุ ผล
ข้อ 11. ในระหว่างการเปิดรับสมัคร เจ้าหน้าที่ต้องตรวจสอบคุณสมบัติและหลักฐานของผู้สมัครให้เสร็จสิ้นในวันเปิดรับสมัคร และจัดหมายเลขประจำตัวผู้สมัครรับสรรหา เรียงตามลำดับการสมัครก่อนหลังจับสลากหมายเลขประจำตัวผู้สมัครรับสรรหาเรียงตามลำดับต่อเนื่องจากหมายเลขประจำตัวผู้สมัครรับสรรหาคนสุดท้ายก่อนหน้าที่ได้ออกให้แล้ว	ข้อ 11. ในระหว่างการเปิดรับสมัคร เจ้าหน้าที่ต้องตรวจสอบคุณสมบัติและหลักฐานของผู้สมัครให้เสร็จสิ้นในวันเปิดรับสมัคร และให้ดำเนินการดังนี้ (1) กรณีผู้สมัครวันแรกก่อนเวลา 08.30 น. ให้ถือว่ามาพร้อมกัน (2) ถ้าผู้สมัครมาพร้อมกันถ้าตกลงกันไม่ได้ให้จับสลาก โดยให้จับสลากลำดับการจับหมายเลขก่อนหลัง แล้วให้จับหมายเลขประจำตัวผู้สมัครผู้มาสมัครหลังเวลา 08.30 น. ให้เรียงลำดับหมายเลขผู้สมัครรับการสรรหาในเขตสรรหา นั้น ๆ	เพื่อให้ เกิด ความ ชัดเจน ในการ ปฏิบัติ
ข้อ 30. เมื่อการนับคะแนนสิ้นสุดลง ให้กรรมการสรรหานับคะแนนทุกคนลงนามในใบแจ้งผล การนับคะแนนส่งให้ประธานกรรมการสรรหา รายงานต่อคณะกรรมการดำเนินการ เพื่อนำเสนอที่ประชุมใหญ่สามัญประจำปี ผู้ได้คะแนนสูงสุดตามลำดับของเขต ถือว่าเป็นผู้ได้รับการเลือกตั้งให้เป็นกรรมการประจำเขต	ข้อ 30. เมื่อการนับคะแนนสิ้นสุดลง ให้กรรมการสรรหานับคะแนนทุกคนลงนามในใบแจ้งผล การนับคะแนนส่งให้ประธานกรรมการสรรหา รายงานต่อคณะกรรมการดำเนินการ เพื่อนำเสนอที่ประชุมใหญ่สามัญประจำปี ผู้ได้คะแนนสูงสุดตามลำดับของเขต ถือว่าเป็นผู้ได้รับการเลือกตั้งให้เป็นกรรมการประจำเขต	

ข้อความเดิม	ข้อความใหม่	เหตุผล
<p>ในกรณีที่ผู้สมัครรับสรรหาได้คะแนนเท่ากันให้ใช้วิธีจับสลากเรียงลำดับจนครบจำนวนตามตำแหน่งที่พึงมีในปีนั้น ๆ</p> <p>ให้คณะกรรมการสรรหา ส่งมอบสิ่งต่อไปนี้ให้แก่ประธานกรรมการสรรหา</p> <ol style="list-style-type: none"> (1) ประกาศผลการนับคะแนน (2) รายงานผลการนับคะแนน (3) แบบกรอกคะแนนการนับคะแนน (4) บัญชีรายชื่อผู้สมัครรับสรรหาชุดที่ใช้ <p>ตรวจสอบการลงคะแนนสรรหา</p> <ol style="list-style-type: none"> (5) บัตรสรรหาที่ยังไม่ได้ใช้ <p>(6) บัตรที่ใช้แล้ว แยกเป็น 2 ส่วน</p> <p>(ก) บัตรดี</p> <p>(ข) บัตรเสีย</p> <ol style="list-style-type: none"> (7) บันทึกเอกสาร และหรือหลักฐานอื่นใดที่ใช้เกี่ยวกับการสรรหา <p>ให้ประธานกรรมการสรรหาตรวจสอบความถูกต้อง ของสิ่งของก่อนมอบให้ผู้จัดการนำไปเก็บรักษาไว้</p> <p>ให้ผู้จัดการเก็บรักษาสิ่งของต่าง ๆ ตามวรรคหนึ่ง ไว้มีกำหนดสามสิบวันนับแต่วันสรรหา เมื่อพ้นกำหนดแล้ว ให้ผู้จัดการทำลายเอกสารได้ แล้วรายงานให้คณะกรรมการดำเนินการทราบในการประชุมคราวถัดไป”</p>	<p>ในกรณีที่ผู้สมัครรับการสรรหาได้คะแนนเท่ากันให้ใช้วิธีจับสลากเรียงลำดับจนครบจำนวนตามตำแหน่งที่พึงมีในปีนั้น ๆ</p> <p>ในกรณีที่ผู้สมัครรับการสรรหาคนเดียวในเขตนั้น ให้ถือว่าผู้สมัครรายนั้น ได้รับการสรรหา</p> <p>ให้คณะกรรมการสรรหา ส่งมอบสิ่งต่อไปนี้ให้แก่ประธานกรรมการสรรหา</p> <ol style="list-style-type: none"> (1) ประกาศผลการนับคะแนน (2) รายงานผลการนับคะแนน (3) แบบกรอกคะแนนการนับคะแนน (4) บัญชีรายชื่อผู้สมัครรับสรรหาชุดที่ใช้ <p>ตรวจสอบการลงคะแนนสรรหา</p> <ol style="list-style-type: none"> (5) บัตรสรรหาที่ยังไม่ได้ใช้ <p>(6) บัตรที่ใช้แล้ว แยกเป็น 4 ส่วน</p> <p>(ก) บัตรดี</p> <p>(ข) บัตรเสียบางส่วน</p> <p>(ค) บัตรเสีย</p> <p>(ง) บัตรไม่ประสงค์ลงคะแนน</p> <ol style="list-style-type: none"> (7) บันทึกเอกสาร และหรือหลักฐานอื่นใดที่ใช้เกี่ยวกับการสรรหา <p>ให้ประธานกรรมการสรรหาตรวจสอบความถูกต้อง ของสิ่งของก่อนมอบให้ผู้จัดการนำไปเก็บรักษาไว้</p> <p>ให้ผู้จัดการเก็บรักษาสิ่งของต่าง ๆ ตามวรรคหนึ่ง ไว้มีกำหนดสามสิบวันนับแต่วันสรรหา เมื่อพ้นกำหนดแล้ว ให้ผู้จัดการทำลายเอกสารได้ และรายงานให้คณะกรรมการดำเนินการรับทราบในการประชุมคราวถัดไป”</p>	<p>เพื่อให้ความสะดวกและลดขั้นตอนการปฏิบัติ</p>

มติที่ประชุม ที่ประชุมมีมติเป็นเอกฉันท์ ให้แก้ไขระเบียบสภกรรมการออมทรัพย์สาธารณสุขจังหวัดอุดรธานี จำกัด ว่าด้วยขั้นตอนการสรรหาประธานกรรมการ กรรมการดำเนินการ และผู้ตรวจสอบกิจการ พ.ศ.2557 (แก้ไขเพิ่มเติมฉบับที่ 3 พ.ศ. 2559) ตามที่เสนอ

ระเบียบวาระที่ 14 เรื่องกำหนดระเบียบสภกรรมการออมทรัพย์สาธารณสุขจังหวัดอุดรธานี จำกัด ว่าด้วยการเลือกตั้งผู้แทนสมาชิกสภกรรมการ พ.ศ.2559

อ้างถึงข้อบังคับสภกรรมการออมทรัพย์สาธารณสุขจังหวัดอุดรธานี จำกัด พ.ศ. 2554 แก้ไขเพิ่มเติมฉบับที่ 2 พ.ศ. 2555 ข้อ 64 ข้อ 65 กำหนดให้สภกรรมการต้องจัดประชุมใหญ่โดยผู้แทนสมาชิก เมื่อสภกรรมการมีสมาชิกครบสี่พันคน นั้น

คณะกรรมการดำเนินการสภกรรมการออมทรัพย์สาธารณสุขจังหวัดอุดรธานี จำกัด จึงเสนอร่างระเบียบสภกรรมการออมทรัพย์สาธารณสุขจังหวัดอุดรธานี จำกัด ว่าด้วยผู้แทนสมาชิก พ.ศ. 2559 เพื่อพิจารณากำหนดเป็นระเบียบถือปฏิบัติต่อไป ดังนี้



(ร่าง)

ระเบียบสหกรณ์ออมทรัพย์สาธารณสุขจังหวัดอุดรธานี จำกัด
ว่าด้วย ผู้แทนสมาชิก พ.ศ. 2559

.....

อาศัยอำนาจตามความในข้อบังคับสหกรณ์ออมทรัพย์สาธารณสุขจังหวัดอุดรธานี จำกัด พ.ศ. 2554 แก้ไขเพิ่มเติมฉบับที่ 2 พ.ศ. 2555 ข้อ 64 ข้อ 65 ข้อ 79(8) และข้อ 107(10) ที่ประชุมคณะกรรมการดำเนินการ ชุดที่ 23 ในการประชุมครั้งที่ 17/2559 เมื่อวันที่ 26 กันยายน 2559 และที่ประชุมใหญ่สามัญประจำปี 2559 เมื่อวันที่ 30 ตุลาคม 2559 มีมติเป็นเอกฉันท์กำหนดระเบียบสหกรณ์ออมทรัพย์สาธารณสุขจังหวัดอุดรธานี จำกัด ว่าด้วย ผู้แทนสมาชิก พ.ศ. 2559 ดังต่อไปนี้

ข้อ 1. ระเบียบนี้เรียกว่า “ระเบียบสหกรณ์ออมทรัพย์สาธารณสุขจังหวัดอุดรธานี จำกัด ว่าด้วยผู้แทนสมาชิก พ.ศ. 2559”

ข้อ 2. ระเบียบนี้ให้ถือบังคับใช้ตั้งแต่วันถัดจากวันที่ประชุมใหญ่ให้ความเห็นชอบ เป็นต้นไป

ข้อ 3. ในระเบียบนี้

“สหกรณ์” หมายถึง สหกรณ์ออมทรัพย์สาธารณสุขจังหวัดอุดรธานี จำกัด

“สมาชิก” หมายถึง สมาชิกสหกรณ์ออมทรัพย์สาธารณสุขจังหวัดอุดรธานี จำกัด

“ผู้แทนสมาชิก” หมายถึง สมาชิกที่ได้รับเลือกตั้งจากสมาชิกสหกรณ์ให้เป็นผู้แทนสมาชิกของแต่ละหน่วยงานให้เป็นผู้แทนเข้าประชุมใหญ่สามัญประจำปีของสหกรณ์ ให้รวมถึงผู้ได้รับการสรรหา เป็นประธานกรรมการ กรรมการ และ ผู้ตรวจสอบกิจการ ในหน่วยงานนั้นด้วย

“คณะกรรมการ” หมายถึง คณะกรรมการดำเนินการสหกรณ์ออมทรัพย์สาธารณสุขจังหวัดอุดรธานี จำกัด

“คณะกรรมการดำเนินการเลือกตั้ง” หมายถึง คณะกรรมการที่ได้รับแต่งตั้งจากคณะกรรมการให้เป็นคณะกรรมการเลือกตั้ง

“หน่วยงาน” หมายถึง ส่วนราชการ และหน่วยงานของส่วนราชการสังกัดกระทรวงสาธารณสุขในจังหวัดอุดรธานี , ข้าราชการบำนาญ , สังกัดส่วนราชการอื่น และ พิเศษ 4

“หน่วยเลือกตั้ง” หมายถึง ส่วนราชการที่ได้รับแต่งตั้งเป็นหน่วยเลือกตั้งในหน่วยงานนั้น

หมวดที่ 1

หมวดทั่วไป

ข้อ 4. คุณสมบัติของผู้แทนสมาชิกมีดังนี้

- (1) เป็นสมาชิก สหกรณ์ออมทรัพย์สาธารณสุขจังหวัดอุดรธานี จำกัด
- (2) มิได้เป็นสมาชิกในสหกรณ์ออมทรัพย์อื่นซึ่งมีวัตถุประสงค์ในการให้กู้ยืมเงิน
- (3) เป็นผู้สมัครรับเลือกตั้ง และได้รับการเลือกตั้งให้เป็นผู้แทนสมาชิกของหน่วยงาน
- (4) คณะกรรมการดำเนินการ และผู้ตรวจสอบกิจการ เป็นผู้แทนสมาชิกโดยตำแหน่ง
- (5) ผู้ได้รับการสรรหาเป็นประธานกรรมการ กรรมการ ผู้ตรวจสอบกิจการ เป็นผู้แทนสมาชิกโดยตำแหน่ง

หมวดที่ 2

การเลือกตั้งผู้แทนสมาชิก

ข้อ 5. วิธีการเลือกตั้งผู้แทนสมาชิกให้ปฏิบัติ ดังนี้

- (1) ให้คณะกรรมการแต่งตั้งคณะกรรมการดำเนินการเลือกตั้งขึ้น คณะหนึ่งจำนวนไม่น้อยกว่าสองคนแต่ไม่เกินห้าคนต่อหนึ่งหน่วยเลือกตั้ง บุคคลซึ่งสมัครรับเลือกตั้งเป็นผู้แทนสมาชิกไม่มีสิทธิ์เป็นคณะกรรมการดำเนินการเลือกตั้ง

(2) ให้มีการเลือกตั้งผู้แทนสมาชิกโดยวิธีลับ หรือเปิดเผยก็ได้ โดยความรับผิดชอบของ คณะกรรมการ

การเลือกตั้งผู้แทนสมาชิกต้องดำเนินการให้แล้วเสร็จก่อนการประชุมใหญ่ ไม่น้อยกว่า 30 วัน

ข้อ 6. จำนวนผู้แทนสมาชิก ใช้อัตราส่วนจำนวนสมาชิกในแต่ละหน่วยงานสิบคนให้มีผู้แทน สมาชิกได้หนึ่งคน เศษของจำนวนสมาชิกดังกล่าว หากเกินกึ่งหนึ่งให้มีผู้แทนสมาชิกเพิ่มขึ้นอีกหนึ่งคน

ข้อ 7. การดำรงตำแหน่งผู้แทนสมาชิก ให้ผู้แทนสมาชิกมีวาระอยู่ในตำแหน่งคราวละหนึ่งปีนับแต่วัน เลือกตั้ง ถ้ายังไม่มี การเลือกตั้งผู้แทนสมาชิกใหม่ ก็ให้ผู้แทนสมาชิกคนเดิมอยู่ในตำแหน่งไปพลางก่อน จนกว่าจะมี การเลือกตั้งผู้แทนสมาชิกใหม่

ข้อ 8. การพ้นจากตำแหน่ง ผู้แทนสมาชิกพ้นจากตำแหน่งเมื่อ

- (1) ครบวาระหรือมีการเลือกตั้งผู้แทนสมาชิกใหม่
- (2) ลาออกโดยยื่นใบลาออกต่อที่ประชุมกลุ่มซึ่งตนสังกัด
- (3) ออกจากกลุ่มที่ตนสังกัด
- (4) ขาดจากสมาชิกภาพ
- (5) ที่ประชุมกลุ่มซึ่งตนสังกัดลงมติถอดถอน

ข้อ 9. ในกรณีที่ผู้แทนสมาชิกย้ายหน่วยงานให้ถือว่าพ้นจากผู้แทนสมาชิก และให้หน่วยงานนั้นอาจ ดำเนินการเลือกตั้งผู้แทนสมาชิกแทนแล้วแจ้งให้สหกรณ์ทราบ โดยผู้แทนสมาชิกที่ได้รับการเลือกตั้งแทนให้อยู่ในวาระ ได้เท่ากับวาระที่เหลืออยู่ของผู้ที่ตนแทน

ถ้าผู้แทนสมาชิกจำนวนน้อยกว่า หนึ่งร้อยคน ให้มีการเลือกตั้งผู้แทนสมาชิกเพิ่ม

ข้อ 10. สิทธิ หน้าที่ ของผู้แทนสมาชิก

- (1) เข้าประชุมใหญ่สามัญประจำปีของสหกรณ์
- (2) แสดงความคิดเห็น และเสนอแนะเกี่ยวกับการดำเนินกิจการของสหกรณ์
- (3) ผู้แทนสมาชิกไม่น้อยกว่าหนึ่งในห้า ลงลายมือชื่อ เรียกประชุมใหญ่วิสามัญได้

ข้อ 11. ให้คณะกรรมการแจ้งรายชื่อผู้แทนสมาชิกของทุกหน่วยงาน โดยปิดประกาศไว้ที่สหกรณ์ และ แจ้งเวียนรายชื่อผู้แทนสมาชิกดังกล่าวให้ทุกหน่วยงานทราบ

ข้อ 12. ให้คณะกรรมการมีอำนาจในการกำหนดหลักเกณฑ์ปฏิบัติเกี่ยวกับการเลือกตั้งผู้แทนสมาชิก ที่ไม่ขัด หรือแย้งกับระเบียบนี้

ข้อ 13. ค่าใช้จ่ายที่เกิดจากการดำเนินงาน เบิกจ่ายจากสหกรณ์ตามระเบียบของสหกรณ์

ข้อ 14. ให้ประธานกรรมการสหกรณ์ฯ เป็นผู้รักษาการตามระเบียบนี้

กำหนด ณ วันที่ พ.ศ.

มติที่ประชุม ที่ประชุมมีมติเป็นเอกฉันท์ให้กำหนดระเบียบสหกรณ์ออมทรัพย์สาธารณสุขจังหวัดอุดรธานี จำกัด ว่าด้วยผู้แทนสมาชิก พ.ศ.2559 ตามที่เสนอ

ระเบียบวาระที่ 15 เรื่องพิจารณาอนุมัติให้ดำเนินการจัดหา ซื่อที่ดินเพื่อก่อสร้างสำนักงานสหกรณ์

เนื่องด้วยสำนักงานวัฒนธรรมจังหวัดอุดรธานี ได้มาตรวจสอบพื้นที่เพื่อปรับปรุงภูมิทัศน์ และ ปรับปรุงตึกกาชาด เพื่อพัฒนาเป็นพิพิธภัณฑ์จังหวัดอุดรธานี สหกรณ์ออมทรัพย์เป็นพื้นที่ใกล้เคียงที่จะถูกปรับปรุง ดังนั้นเพื่อเป็นการเตรียมความพร้อมในการจัดหาสำนักงานแห่งใหม่รองรับ คณะกรรมการดำเนินการจึงเห็นสมควร ให้เสนอที่ประชุมใหญ่พิจารณาประเด็นดังต่อไปนี้

1. ให้สหกรณ์จัดหาและจัดซื้อที่ดินเพื่อก่อสร้างสำนักงานแห่งใหม่ จำนวนพื้นที่ไม่น้อยกว่า 2 ไร่
2. อนุมัติให้สหกรณ์กู้ยืมเงินธนาคารเพื่อจัดซื้อที่ดิน วงเงินไม่เกิน 10,000,000.00 บาท

หลักการคือ

1. เป็นที่ดินที่มีเนื้อที่ไม่น้อยกว่า 2 ไร่ ตั้งอยู่ในเขตอำเภอเมืองอุดรธานี ห่างจากอนุสาวรีย์กรมหลวงประจักษ์ ไม่เกิน 5 กิโลเมตร
2. เป็นที่ดินว่างเปล่าไม่มีสิ่งปลูกสร้างใดๆ ตั้งอยู่ติดถนนสาธารณะประโยชน์เป็นถนนลาดยางหรือถนนคอนกรีตมีความกว้างผิวถนนไม่ต่ำกว่า 8 เมตร มีสาธารณูปโภคไฟฟ้า ประปา โทรศัพท์
3. เป็นที่ดินพร้อมก่อสร้าง สภาพหน้าดินเรียบไม่มีหลุมลึก หน้ากว้างติดถนนไม่น้อยกว่า 40 เมตร มีระดับความสูงจากระดับถนนไม่น้อยกว่า 30 เซนติเมตร
4. ผู้เสนอขายต้องมีเอกสารสิทธิ์ถูกต้องตามกฎหมายประเภทโฉนดต้องไม่มีภาระผูกพันใดๆ ในวันโอน
5. ผู้เสนอราคาต้องเป็นเจ้าของที่ดินและต้องมีกรรมสิทธิ์ในที่ดินแปลงที่เสนอราคา กรณีไม่เป็น ผู้ถือกรรมสิทธิ์ในที่ดินจะต้องมีหลักฐานการให้ความยินยอมของเจ้าของกรรมสิทธิ์ด้วย และถ้าไม่สามารถมาเสนอราคาด้วยตนเองได้ให้ทำหนังสือมอบอำนาจตามกฎหมาย และผู้รับมอบอำนาจต้องมีอำนาจเต็มสามารถทำการตกลงราคาได้ทันทีเมื่อมีการต่อรองราคา ตลอดจนเงื่อนไขทุกกรณี เจ้าของกรรมสิทธิ์จะต้องมีหนังสือยินยอมจากคู่สมรสด้วย หากมีการหย่าร้างให้นำหนังสือสำคัญหย่าร้างพร้อมสำเนามาแสดงด้วย
6. ผู้เสนอราคาต้องเป็นผู้ออกค่าใช้จ่ายในการรังวัดตรวจสอบที่ดิน ค่าภาษี ค่าธรรมเนียมการโอน ตลอดจนค่าใช้จ่ายอื่นๆ ในการโอนกรรมสิทธิ์ให้แก่สหกรณ์ออมทรัพย์สาธารณสุขอุดรธานี จำกัด
7. สหกรณ์ออมทรัพย์สาธารณสุขอุดรธานี จำกัด จะจ่ายเงินให้แก่ผู้ขายเมื่อสำนักงานที่ดินจังหวัดได้ทำการรังวัด ตรวจสอบที่ดิน และโอนกรรมสิทธิ์ที่ดินให้แก่สหกรณ์ออมทรัพย์สาธารณสุขอุดรธานี จำกัดแล้ว หากพื้นที่ดินไม่ครบตามโฉนด

นายปัญญา คามะเชียงพิณ สมาชิกเลขที่ 502 – ราคาที่ตั้งไว้ ไม่น่าจะซื้อที่ดินในเขตวงแหวนได้ เนื่องจากราคาที่ดินในจังหวัดอุดรธานี ปัจจุบันราคาสูงมาก จากที่ทราบมาราคาไร่ละมากกว่า 10 ล้านบาท จึงเสนอให้ที่ประชุมได้มีมติอนุมัติในหลักการกว้างๆ ไว้ เพื่อให้สามารถดำเนินการได้ ส่วนกระบวนการจัดซื้อเพื่อให้โปร่งใส ก็เห็นด้วยที่จะให้มีสมาชิกเข้ามามีส่วนร่วมในการพิจารณาด้วย

นายสันติภาพ วงศ์ศิริ สมาชิกเลขที่ 1503 – สหกรณ์อื่นได้รับผลจากการจัดซื้อดิน โดยไม่ผ่านมติที่ประชุมใหญ่ ดังนั้นหากจะดำเนินการจัดซื้อที่ดินต้องได้รับอนุมัติประชุมใหญ่อนุมัติก่อนเพื่อจะได้ไม่มีปัญหาและรองรับการดำเนินการของคณะกรรมการดำเนินการ

นายสาคร รอดขันเมือง ประธานที่ประชุม – จะขออนุมัติจัดซื้อที่ดินในวันนี้

มติที่ประชุม มติเป็นเอกฉันท์อนุมัติให้สหกรณ์ออมทรัพย์สาธารณสุขจังหวัดอุดรธานี จำกัด ดำเนินการดังนี้

1. ให้จัดซื้อที่ดินเพื่อการก่อสร้างสำนักงาน โดยยกเลิกคุณสมบัติตามที่คณะกรรมการเสนอข้างต้น ทั้งนี้กำหนดราคา ที่ดินไร่ละไม่เกิน 10 ล้านบาท
2. ให้แต่งตั้งคณะกรรมการ สมาชิก เจ้าหน้าที่ ร่วมดำเนินการตรวจสอบพื้นที่ให้เป็นไปตามสภาพที่เป็นจริง
3. อนุมัติให้สหกรณ์กู้ยืมเงินธนาคารเพื่อจัดซื้อที่ดิน ตามราคาซื้อที่ดิน

ระเบียบวาระที่ 16 เรื่องอื่น ๆ

1. เรื่องการรับเป็นศูนย์ประสานงานกองทุนสวัสดิการสมาชิกสมาคมฌาปนกิจสงเคราะห์สมาชิกสหกรณ์ออมทรัพย์สาธารณสุขไทย (กองทุนที่ 2)

เนื่องจากสมาชิกได้สอบถามว่าสหกรณ์ได้รับเป็นศูนย์ประสานงาน ให้กับกองทุนสวัสดิการสมาชิกสมาคมฌาปนกิจสงเคราะห์สมาชิกสหกรณ์ออมทรัพย์สาธารณสุขไทย (กองทุนที่ 2) หรือไม่ นั้นเนื่องจากกองทุนนี้จัดตั้งขึ้นโดยสมาคมฌาปนกิจสงเคราะห์สมาชิกสหกรณ์ออมทรัพย์สาธารณสุขไทยเป็นลักษณะการประกัน

ชีวิตกลุ่ม ผู้สมัครเป็นสมาชิกกองทุนนี้ ต้องเป็นสมาชิกสมาคมฯ ค่าสมัคร 100 บาทและค่าเงินสมทบกองทุน 2,500 บาท จึงขอหารือที่ประชุมว่าจะให้สหกรณ์เป็นศูนย์ประสานงานหรือไม่

ปัญหา คามะเชียงพิณ สมาชิกเลขที่ 502 – กองทุนที่ 2 เป็นลักษณะการประกันชีวิตกลุ่ม หากมีสมาชิกตายจำนวนมากหรือบริษัทประสบปัญหาการขาดทุน บริษัทนั้นอาจไม่รับประกันชีวิตต่อให้ก็ได้ หรือ อาจเรียกเก็บสมทบกองทุน (เงินค่าเบี้ยประกัน) ต่อปีสูงขึ้น จึงเสนอว่าไม่ควรเอาองค์กรของเราเข้าไปเกี่ยวข้องด้วย หากสมาชิกสนใจสมัครก็ให้เป็นไปตามความสมัครใจ

มติที่ประชุม ที่ประชุมมีมติให้สมาชิกที่สนใจสมัครเป็นสมาชิกกองสวัสดิการสมาคมฉาบปูนกิจ สงเคราะห์สมาชิกสหกรณ์ออมทรัพย์สาธารณสุขไทย (กองทุนที่ 2) ด้วยความสมัครใจ

2. เรื่องการแก้ไขข้อบังคับสหกรณ์พ.ศ. 2554 (แก้ไขเพิ่มเติมฉบับที่ 2 พ.ศ. 2555)

นายปัญญา คามะเชียงพิณ สมาชิกเลขที่ 502 เสนอให้สหกรณ์เปิดประชุมวิสามัญ เพื่อแก้ไข ข้อบังคับสหกรณ์ออมทรัพย์สาธารณสุขจังหวัดอุดรธานี จำกัด ข้อ 64 ให้มีสมาชิกเกินกว่า 6,000 คน หรือ 10,000 คน ให้ประชุมใหญ่โดยผู้แทนสมาชิก

มติที่ประชุม มติเป็นเอกฉันท์เห็นชอบและให้ดำเนินการตามที่เสนอ

เมื่อไม่มีผู้ใดเสนอเรื่องอื่น ๆ ประธานจึงกล่าวขอบคุณผู้เข้าประชุม และผู้เข้าร่วมประชุม แล้วปิดการ

ประชุม

เลิกประชุม เวลา 15.00 น.

ลงชื่อ สาคร รอดชั้นเมือง
(นายสาคร รอดชั้นเมือง)
ประธานกรรมการดำเนินการ

ลงชื่อ ทศนีย์ กำไรทอง
(นางสาวทศนีย์ กำไรทอง)
ผู้จัดการ/ บันทึกร

ลงชื่อ ชาญณรงค์ พงษ์ไทย
(นายชาญณรงค์ พงษ์ไทย)
เลขานุการ / ตรวจ

มติที่ประชุม

รายงานการประชุมใหญ่วิสามัญ
สหกรณ์ออมทรัพย์สาธารณสุขจังหวัดอุดรธานี จำกัด
วันเสาร์ที่ 22 เมษายน 2560
ณ ห้องประชุมชั้นปี (B) โรงแรมสยามแกรนด์ อำเภอเมือง จังหวัดอุดรธานี

ผู้แทนสมาชิกผู้มาประชุม จำนวน 371 คน จากผู้แทนสมาชิกทั้งหมด 402 คน
ผู้เข้าร่วมประชุม

- | | |
|---------------------------|--------------------------|
| 1. นายสุรพล นรสิงห์ชาติดา | นักวิชาการสหกรณ์ชำนาญการ |
| 2. นางเทพี รอดขันเมือง | ประธานผู้ตรวจสอบกิจการ |
| 3. นายสาคร อ่ำคา | ผู้ตรวจสอบกิจการ |
| 4. นายสุรเชษฐ์ ดวงตาผา | ผู้ตรวจสอบกิจการ |
| 5. นางสาวทัศนีย์ กำไรทอง | ผู้จัดการสหกรณ์ |

เมื่อครบองค์ประชุม นายสาคร รอดขันเมือง ประธานกรรมการสหกรณ์ออมทรัพย์สาธารณสุขจังหวัดอุดรธานี จำกัด ทำหน้าที่ประธานที่ประชุม ได้ดำเนินการประชุมตามระเบียบวาระการประชุม ดังนี้
เริ่มประชุมเวลา 09.20 น.

ระเบียบวาระที่ 1 เรื่องประธานแจ้งให้ทราบ

นายสาคร รอดขันเมือง ประธานกรรมการสหกรณ์ออมทรัพย์สาธารณสุขจังหวัดอุดรธานี จำกัด ทำหน้าที่ประธานที่ประชุม ได้และดำเนินการการประชุมตามระเบียบวาระการประชุม ดังนี้

1. แนะนำคณะกรรมการดำเนินการ และผู้เข้าร่วมประชุม
 - 1.1 คณะกรรมการดำเนินการ ชุดที่ 24
 - 1.2 เจ้าหน้าที่จากสำนักงานสหกรณ์จังหวัดอุดรธานี
 - 1.3 ผู้ตรวจสอบกิจการ

มติที่ประชุม รับทราบ

ระเบียบวาระที่ 2 เรื่องแก้ไขข้อบังคับสหกรณ์ออมทรัพย์สาธารณสุขจังหวัดอุดรธานี จำกัด

พ.ศ.2554 แก้ไขเพิ่มเติม ฉบับที่ 5 พ.ศ.2560

ประธานแจ้งว่า สืบเนื่องจากนายทะเบียนสหกรณ์ ได้กำหนดระเบียบนายทะเบียนสหกรณ์ว่าด้วยผู้ตรวจสอบกิจการของสหกรณ์ พ.ศ.2559 ประกาศในราชกิจจานุเบกษา วันที่ 13 ธันวาคม 2559 และประกาศนายทะเบียนสหกรณ์ เรื่องหลักเกณฑ์และวิธีการกำหนดแผนการดำเนินการเกี่ยวกับธุรกิจหรือกิจกรรมของสหกรณ์ที่จะจัดตั้ง ประกาศในราชกิจจานุเบกษา วันที่ 16 พฤษภาคม 2557 นั้น เพื่อเป็นแนวทาง ในการดำเนินงานของสหกรณ์ให้เป็นไปตามระเบียบ ข้อบังคับ และกฎหมายสหกรณ์

ที่ประชุมคณะกรรมการดำเนินการ ชุดที่ 24 ครั้งที่ 6 /2560 วันที่ 25 กุมภาพันธ์ 2560 มีมติให้เสนอแก้ไขข้อบังคับสหกรณ์ พ.ศ. 2554 ต่อที่ประชุมใหญ่วิสามัญ ดังรายละเอียดต่อไปนี้

ร่างแก้ไขข้อบังคับสหกรณ์ออมทรัพย์สาธารณสุขจังหวัดอุดรธานี จำกัด พ.ศ. 2554

แก้ไขเพิ่มเติมฉบับที่ 5 พ.ศ. 2560

ข้อความเดิม	ข้อความใหม่	เหตุผล
ข้อ 50.คุณสมบัติของสมาชิกสมทบ สมาชิกสมทบ ต้องมีคุณสมบัติดังนี้ (1) เป็นผู้เห็นชอบในวัตถุประสงค์ของสหกรณ์ (2) เป็นบุคคลธรรมดาและบรรลุนิติภาวะ	ข้อ 50.คุณสมบัติของสมาชิกสมทบ สมาชิกสมทบ ต้องมีคุณสมบัติดังนี้ (1) เป็นผู้เห็นชอบในวัตถุประสงค์ของสหกรณ์ (2) เป็นบุคคลธรรมดาและบรรลุนิติภาวะ	เพื่อให้สอดคล้องกับประกาศนายทะเบียน

ข้อความเดิม	ข้อความใหม่	เหตุผล
<p>ก.เป็นคู่สมรส หรือบุตรที่ชอบด้วยกฎหมายของสมาชิกหรือ</p> <p>ข.เป็นข้าราชการ หรือ พนักงานของรัฐ หรือ ลูกจ้างประจำ หรือข้าราชการบำนาญ หรือ พนักงานราชการ หรือพนักงานกระทรวงสาธารณสุข หรือ ลูกจ้างชั่วคราว ซึ่งได้รับเงินเดือนหรือค่าจ้าง จากสังกัดกระทรวงสาธารณสุข ประจำจังหวัดอุดรธานี หรือ</p> <p>ค. เป็นเจ้าหน้าที่หรือลูกจ้างของสหกรณ์นี้ หรือ เจ้าหน้าที่สมาคมฌาปนกิจสงเคราะห์สมาชิก สหกรณ์ออมทรัพย์สาธารณสุขจังหวัดอุดรธานี จำกัด</p> <p>(3) ตั้งบ้านเรือนอยู่ท้องที่ จังหวัดอุดรธานี</p> <p>(4) เป็นผู้ที่มีความประพฤติดีงาม</p> <p>(5) เป็นผู้ที่จะปฏิบัติตามกฎหมาย ข้อบังคับ ระเบียบ มติ และคำสั่งของสหกรณ์</p> <p>(6) มิได้เป็นสมาชิกในสหกรณ์ออมทรัพย์อื่นที่มี วัตถุประสงค์ในการให้กู้ยืมเงิน</p>	<p>ก.เป็นคู่สมรส หรือบุตรที่ชอบด้วยกฎหมาย หรือบิดามารดา ของสมาชิกหรือ</p> <p>ข.เป็นข้าราชการ หรือ พนักงานของรัฐ หรือ ลูกจ้างประจำ หรือข้าราชการบำนาญ หรือ พนักงานราชการ หรือพนักงานกระทรวงสาธารณสุข หรือ ลูกจ้างชั่วคราว ซึ่งได้รับเงินเดือนหรือค่าจ้างจากสังกัด กระทรวงสาธารณสุข ประจำจังหวัดอุดรธานี หรือ</p> <p>ค.เป็นเจ้าหน้าที่หรือลูกจ้างของสหกรณ์นี้ หรือเจ้าหน้าที่สมาคมฌาปนกิจสงเคราะห์สมาชิก สหกรณ์ออมทรัพย์สาธารณสุขจังหวัดอุดรธานี จำกัด</p> <p>(3) ตั้งบ้านเรือนอยู่ท้องที่ จังหวัดอุดรธานี</p> <p>(4) เป็นผู้ที่มีความประพฤติดีงาม</p> <p>(5) เป็นผู้ที่จะปฏิบัติตามกฎหมาย ข้อบังคับ ระเบียบ มติ และคำสั่งของสหกรณ์</p> <p>(6) มิได้เป็นสมาชิกในสหกรณ์ออมทรัพย์อื่นที่มี วัตถุประสงค์ในการให้กู้ยืมเงิน</p>	<p>สหกรณ์ เรื่อง หลักเกณฑ์ และวิธีการ กำหนด แผนการ ดำเนินการ เกี่ยวกับธุรกิจ หรือกิจกรรม ของสหกรณ์ที่ จะจัดตั้ง</p>
<p>ข้อ 64.การประชุมใหญ่โดยผู้แทนสมาชิกกรณีที่ สหกรณ์มีสมาชิกเกินกว่าสี่พันคน ให้การประชุมใหญ่ ประกอบด้วยผู้แทนสมาชิกเท่านั้น</p>	<p>ข้อ 64.การประชุมใหญ่โดยผู้แทนสมาชิก กรณีที่ สหกรณ์มีสมาชิกเกินกว่าหกพันคน ให้การประชุม ใหญ่ประกอบด้วยผู้แทนสมาชิกเท่านั้น</p>	<p>เพื่อให้สมาชิก มีส่วนร่วม</p>
<p>ข้อ 102.ผู้ตรวจสอบกิจการ ให้ที่ประชุมใหญ่เลือกตั้ง สมาชิกหรือบุคคลภายนอก หรือนิติบุคคล ผู้มีคุณสมบัติ ความรู้ ความสามารถในด้านธุรกิจ การเงิน การบัญชี การเศรษฐกิจหรือการสหกรณ์ เป็นผู้ตรวจสอบ กิจการของ สหกรณ์เป็นการประจำปี</p> <p>ในกรณีเป็นบุคคลธรรมดาให้มีจำนวนสามคน กรณีเป็นนิติบุคคลให้มีจำนวน 1 นิติบุคคล</p> <p>ที่ประชุมใหญ่จะเลือกตั้งกรรมการดำเนินการ หรือ ผู้ซึ่งดำรงตำแหน่งหน้าที่ประจำในสหกรณ์นี้หรือ สหกรณ์อื่นเป็นผู้ตรวจสอบกิจการไม่ได้</p> <p>ผู้ตรวจสอบกิจการต้องมีคุณสมบัติดังต่อไปนี้</p> <p>(1) เป็นสมาชิกสหกรณ์ออมทรัพย์สาธารณสุข จังหวัดอุดรธานี จำกัด หรือบุคคลภายนอก หรือนิติบุคคลที่ได้รับเลือกตั้งจากที่ประชุมใหญ่ของ สหกรณ์ หากเป็นสมาชิกสหกรณ์ต้องไม่ผิดนัดชำระ หนี้ใน 1 ปีบัญชีที่ผ่านมา</p> <p>(2) ไม่เป็นผู้สอบบัญชี หรือผู้ช่วยผู้สอบบัญชีหรือ บุคคลที่อยู่ในสังกัดนิติบุคคลที่รับงานสอบบัญชีของ สหกรณ์นั้น</p>	<p>ข้อ 102. ผู้ตรวจสอบกิจการ ให้ที่ประชุมใหญ่เลือกตั้ง สมาชิกหรือบุคคลภายนอก ผู้มีคุณสมบัติ ความรู้ ความสามารถในด้านธุรกิจ การเงิน การบัญชี การเศรษฐกิจหรือการสหกรณ์ เป็นผู้ตรวจสอบ กิจการของ สหกรณ์เป็นการประจำปี จำนวนสามคน ที่ประชุมใหญ่จะเลือกตั้งกรรมการดำเนินการ หรือ ผู้ซึ่งดำรงตำแหน่งหน้าที่ประจำในสหกรณ์นี้หรือ สหกรณ์อื่นเป็นผู้ตรวจสอบกิจการไม่ได้</p> <p>ผู้ตรวจสอบกิจการต้องมีคุณสมบัติดังต่อไปนี้</p> <p>(1) เป็นสมาชิกสหกรณ์ออมทรัพย์สาธารณสุข จังหวัดอุดรธานี จำกัด หรือบุคคลภายนอกที่ได้รับ เลือกลงตั้งจากที่ประชุมใหญ่ของสหกรณ์</p> <p>(2) ผ่านการอบรมการตรวจสอบกิจการจาก กรมตรวจบัญชีสหกรณ์ หรือหน่วยงานอื่นที่ได้รับการ รับรองหลักสูตรจากกรมตรวจบัญชีสหกรณ์</p> <p>(3) บุคคลซึ่งมีลักษณะดังต่อไปนี้ห้ามมิให้เป็น หรือทำหน้าที่ผู้ตรวจสอบกิจการ</p> <p>(3.1) เป็นผู้สอบบัญชี หรือผู้ช่วยผู้สอบบัญชี หรือบุคคลที่อยู่ในสังกัดนิติบุคคลที่รับงานสอบบัญชี ของสหกรณ์ในปีบัญชีนั้น</p>	<p>เพื่อให้ สอดคล้องกับ ระเบียบ นายทะเบียน สหกรณ์</p>

ข้อความเดิม	ข้อความใหม่	เหตุผล
<p>(3) ไม่เป็นกรรมการสหกรณ์ออมทรัพย์ สาธารณสุขจังหวัดอุดรธานี จำกัด</p> <p>(4) ไม่เป็นผู้จัดการหรือเจ้าหน้าที่สหกรณ์ ออมทรัพย์สาธารณสุขจังหวัดอุดรธานี จำกัด หรือ สหกรณ์อื่น</p> <p>(5) พ้นจากตำแหน่งคณะกรรมการดำเนินการ สหกรณ์ ออมทรัพย์สาธารณสุขจังหวัดอุดรธานี จำกัด มาแล้วไม่น้อยกว่า 1 ปีบัญชีของสหกรณ์</p> <p>ผู้ตรวจสอบกิจการต้องไม่มีลักษณะต้องห้าม ดังต่อไปนี้</p> <p>(1) เคยได้รับโทษจำคุกโดยคำพิพากษาถึงที่สุด ให้จำคุก เว้นแต่เป็นโทษสำหรับความผิดที่ได้กระทำ โดยประมาทหรือความผิดลหุโทษ</p> <p>(2) เคยถูกไล่ออก ปลดออก หรือให้ออกจาก ราชการ องค์กร หรือหน่วยงานของรัฐ หรือเอกชน ฐานทุจริตต่อหน้าที่</p> <p>(3) เคยถูกให้พ้นจากตำแหน่งกรรมการ หรือ ผู้ตรวจสอบกิจการ หรือ มีคำวินิจฉัยเป็นที่สุดให้พ้น จากตำแหน่งกรรมการหรือผู้ตรวจสอบกิจการ</p> <p>(4) เคยถูกที่ประชุมใหญ่มีมติให้ถอดถอนออก จากตำแหน่งกรรมการหรือผู้ตรวจสอบกิจการเพราะ เหตุทุจริตต่อหน้าที่</p> <p>(5) เคยถูกให้ออกจากการเป็นสมาชิกสหกรณ์ ให้สหกรณ์ดำเนินการสรรหาผู้ตรวจสอบกิจการ ให้แล้วเสร็จก่อนวันประชุมใหญ่ภายใน 30 วัน เพื่อให้ ที่ประชุมใหญ่เลือกตั้งผู้ที่ได้รับการสรรหา ผู้ ตรวจสอบกิจการ ทั้งนี้ ให้เป็นไปตามระเบียบของ สหกรณ์ที่ได้รับความเห็นชอบจากที่ประชุมใหญ่</p>	<p>(3.2) เป็นกรรมการสหกรณ์ออมทรัพย์ สาธารณสุขจังหวัดอุดรธานี จำกัด เว้นแต่ได้พ้นจาก ตำแหน่งกรรมการมาแล้วไม่น้อยกว่าสองปีบัญชีของ สหกรณ์</p> <p>(3.3) เป็นคู่สมรส บุตร บิดามารดาของ กรรมการ หรือ ผู้จัดการ หรือเจ้าหน้าที่สหกรณ์ ออมทรัพย์สาธารณสุขจังหวัดอุดรธานี จำกัด</p> <p>(3.4) เป็นผู้จัดการหรือเจ้าหน้าที่สหกรณ์ ออมทรัพย์สาธารณสุขจังหวัดอุดรธานี จำกัด หรือ สหกรณ์อื่น หรือเคยถูกให้ออกจากตำแหน่งผู้จัดการ หรือเจ้าหน้าที่ของสหกรณ์ออมทรัพย์สาธารณสุข จังหวัดอุดรธานี จำกัด หรือสหกรณ์อื่น ฐานทุจริต ต่อ หน้าที่</p> <p>(3.5) เป็นบุคคลล้มละลาย หรือเคยเป็น บุคคลล้มละลาย ทุจริต</p> <p>(3.6) เคยได้รับโทษจำคุกโดยคำพิพากษาถึง ที่สุดให้จำคุก เว้นแต่เป็นโทษสำหรับความผิดที่ได้ กระทำโดยประมาทหรือความผิดลหุโทษ</p> <p>(3.7) เคยถูกไล่ออก ปลดออก หรือให้ออก จากราชการ องค์กร หรือ หน่วยงานของรัฐ หรือ เอกชน ฐานทุจริตต่อหน้าที่</p> <p>(3.8) เคยถูกให้พ้นจากตำแหน่งกรรมการหรือ ผู้ตรวจสอบกิจการ หรือมีคำวินิจฉัยเป็นที่สุดให้พ้น จากตำแหน่งกรรมการ หรือผู้ตรวจสอบกิจการของ สหกรณ์ออมทรัพย์สาธารณสุขจังหวัดอุดรธานี จำกัด หรือสหกรณ์อื่น</p> <p>(3.9) เคยถูกที่ประชุมใหญ่มีมติให้ถอดถอน ออกจากตำแหน่งกรรมการ หรือ ผู้ตรวจสอบกิจการ เพราะเหตุทุจริตต่อหน้าที่ของสหกรณ์ออมทรัพย์ สาธารณสุขจังหวัดอุดรธานี จำกัด หรือสหกรณ์อื่น</p> <p>(3.10) เคยถูกให้ออกจากเป็นสมาชิกสหกรณ์ ออมทรัพย์สาธารณสุขจังหวัดอุดรธานี จำกัดหรือ สหกรณ์อื่น</p> <p>(3.11) เป็นผู้อยู่ระหว่างการถูกสั่งพัก หรือ เพิกถอนใบอนุญาตเป็นผู้สอบบัญชีรับอนุญาต</p> <p>(3.12) เป็นผู้อยู่ระหว่างการถูกสั่งพัก หรือ เพิกถอนชื่อออกจากทะเบียนผู้สอบบัญชีภาคเอกชน ตามระเบียบนายทะเบียนสหกรณ์ ว่าด้วยจรรยาบรรณ ของผู้สอบบัญชีสหกรณ์</p>	<p>ว่าด้วยการ ตรวจสอบ กิจการของ สหกรณ์ พ.ศ.2559</p>

ข้อความเดิม	ข้อความใหม่	เหตุผล
	<p>(3.13) เป็นคนไร้ความสามารถ คนเสมือนไร้ความสามารถ คนวิกลจริตหรือจิตฟั่นเฟือนไม่สมประกอบ</p> <p>ให้สหกรณ์ดำเนินการสรรหาผู้ตรวจสอบกิจการให้แล้วเสร็จก่อนวันประชุมใหญ่ภายใน 30 วัน เพื่อให้ที่ประชุมใหญ่เลือกตั้งผู้ที่ได้รับการสรรหาผู้ตรวจสอบกิจการ ทั้งนี้ ให้เป็นไปตามระเบียบของสหกรณ์ที่ได้รับความเห็นชอบจากที่ประชุมใหญ่</p>	

นายเลอพร ชูเทพ สมาชิกเลขที่ 2229 - ความคิดเห็นส่วนตัวคิดว่า ที่ผ่านมาการประชุมใหญ่สามัญของสหกรณ์เราล้มเหลว ดังจะเห็นได้จากมีสมาชิกกว่า 3,000 คน มาลงทะเบียนเข้าประชุมและเมื่อได้รับเงินค่าพาหนะแล้วก็กลับ ที่เห็นอยู่ในห้องประชุมเป็นเพียงสมาชิกส่วนน้อย จึงไม่เห็นด้วยที่จะให้สหกรณ์จัดประชุมโดยสมาชิกทั้งหมด เนื่องจากสิ้นเปลืองงบประมาณ และ สถานที่จัดประชุมก็ไม่เพียงพอด้วย

นางมยุรี วงศ์ศิริ สมาชิกเลขที่ 48 - เห็นด้วยที่จะแก้ไขข้อบังคับข้อ 64 ให้มีสมาชิก จำนวน 6,000 คน แล้วจัดประชุมใหญ่โดยผู้แทนสมาชิก เนื่องจากสหกรณ์เรายังไม่ได้พัฒนาสมาชิกให้ปฏิบัติหน้าที่ตามบทบาทของตนเอง ในระหว่างสมาชิกที่ยังไม่ครบ 6,000 คน ก็เป็นโอกาสให้สหกรณ์ได้พัฒนาสมาชิกไว้รองรับการเป็นผู้แทนสมาชิกที่สมบูรณ์แบบ

นางรัชนิกร อรรถวิภาค สมาชิกเลขที่ 2620 - เห็นด้วยที่จะให้มีการแก้ไขข้อบังคับข้อ 64

นายปัญญา คามะเชียงพิณ สมาชิกเลขที่ 502 - การประชุมโดยสมาชิกทั้งหมด มีวัตถุประสงค์เพื่อให้สมาชิกทุกคนมีส่วนร่วมรับรู้ผลการดำเนินงาน และการพิจารณาอนุมัติวาระการประชุมต่างๆ และกรรมการมีหน้าที่ และจิตสำนึกเชิงอุทิศตนให้สมาชิกอยู่ประชุมครบวาระ และให้จ่ายเงินค่าพาหนะให้เฉพาะสมาชิกที่อยู่ประชุมจนครบวาระการประชุมเท่านั้น บ่อยครั้งที่กรรมการจะบอกกับสมาชิกให้มาลงทะเบียนและรับค่าพาหนะแล้วกลับไปได้ ขอให้อำนาจข้อบังคับของสหกรณ์ ในกรณีการลงคะแนนเสียงในการแก้ไขข้อบังคับว่า ใช้นัดลงคะแนนเป็นเอกฉันท์ หรือ ใช้นัดสองในสามของผู้เข้าประชุม

นายชาญณรงค์ พงษ์ไทย สมาชิกเลขที่ 117 -สมาชิกทุกคนมีสิทธิ์รับรู้ผลการดำเนินงาน และเข้าประชุมใหญ่ ดังนั้นควรจัดประชุมโดยสมาชิกทั้งหมดเหมือนเดิม

นายภคิติก์ ชันธรัตน์ สมาชิกเลขที่ 965 -ให้ท่านประธานชี้แจง ว่าเราจะพิจารณาเป็นข้อ ๆ หรือพิจารณารวมทั้งหมดเลย

-การเปิดรับสมัครสมาชิกเข้ารับการอบรมผู้ตรวจสอบกิจการ สหกรณ์ ได้วางแผนไว้อย่างไร ใช้งบประมาณของสหกรณ์ในการลงทะเบียน หรือ เงินส่วนตัว

นายสุรพล นรสิงห์ธาดา นักวิชาการสหกรณ์ชำนาญการ - การออกเสียงลงมติแก้ไขข้อบังคับ และการเลิกสหกรณ์ ต้องใช้นัดคะแนนเสียงสองในสามของผู้เข้าประชุม

มติที่ประชุม จากผู้แทนสมาชิกที่มาประชุม 371 คน มีมติด้วยคะแนนเสียง 288 เสียง ซึ่งเกินสองในสามของผู้แทนสมาชิกที่มาประชุม ให้แก้ไขข้อบังคับสหกรณ์ออมทรัพย์สาธารณสุขจังหวัดอุดรธานี จำกัด พ.ศ. 2554 แล้วกำหนดเป็นข้อบังคับสหกรณ์ออมทรัพย์สาธารณสุขจังหวัดอุดรธานี จำกัด พ.ศ. 2554 (แก้ไขเพิ่มเติมฉบับที่ 5 พ.ศ. 2560) ตามที่เสนอ และมีผู้แทนสมาชิกงดออกเสียง 83 เสียง

ระเบียบวาระที่ 3 เรื่องพิจารณาขั้นตอนการจัดซื้อที่ดินเพื่อก่อสร้างสำนักงาน

สืบเนื่องจากที่ประชุมใหญ่สามัญประจำปี 2559 มีมติให้ดำเนินการจัดซื้อที่ดินเพื่อก่อสร้างสำนักงานสหกรณ์นั้น

เพื่อให้การดำเนินการจัดซื้อเป็นไปด้วยความบริสุทธิ์ โปร่งใส และสมาชิกมีส่วนร่วมในทุกกระบวนการจัดซื้อ คณะกรรมการดำเนินการจึงขอหารือที่ประชุมในการจัดกระบวนการจัดซื้อที่ดินและเสนอให้แต่งตั้งคณะกรรมการดังต่อไปนี้

1. แผนผัง/ขั้นตอนการดำเนินการ

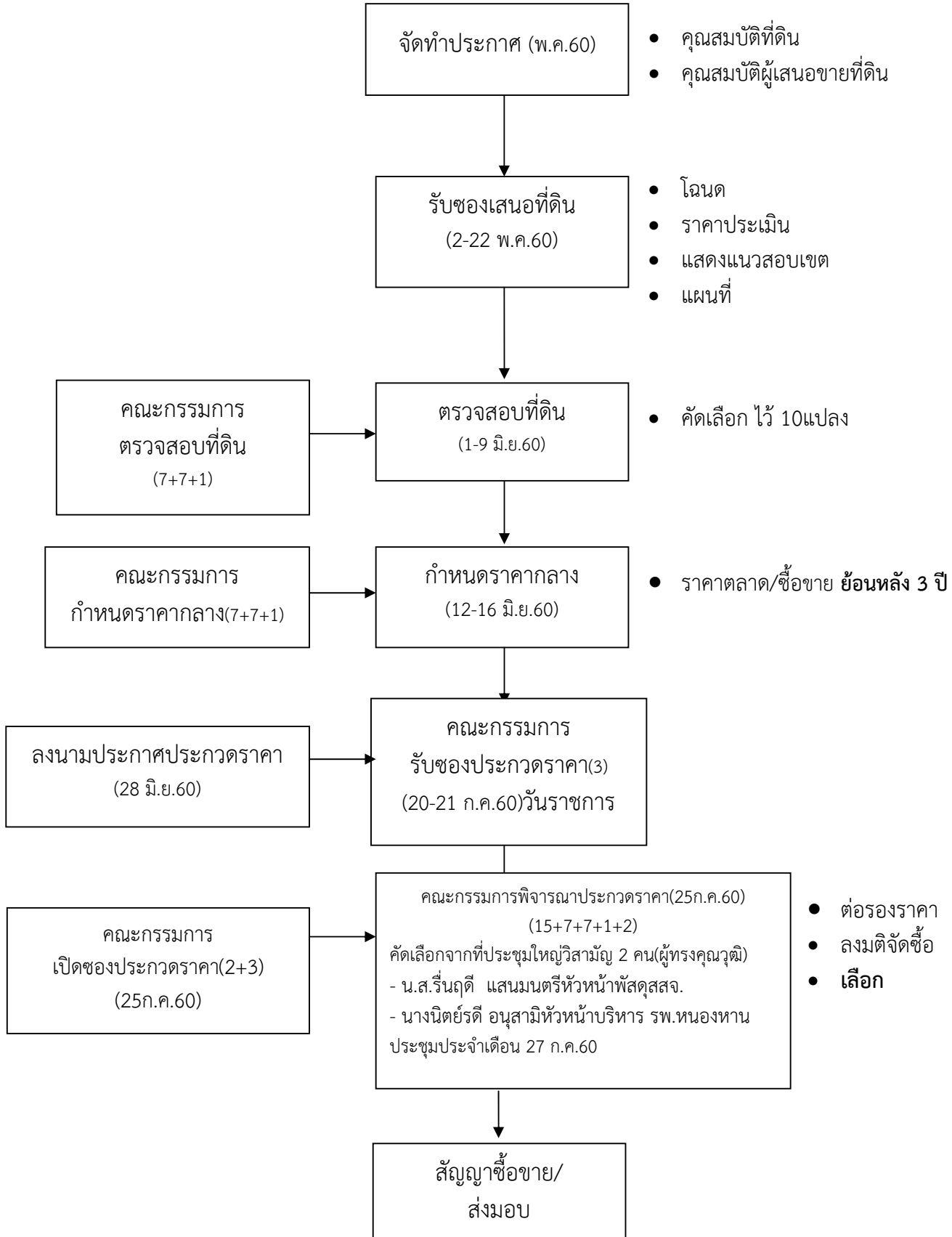

2. ร่างประกาศสหกรณ์ออมทรัพย์สาธารณสุขจังหวัดอุดรธานี จำกัด เรื่องจัดซื้อที่ดิน เพื่อก่อสร้าง สำนักงานสหกรณ์ออมทรัพย์สาธารณสุขจังหวัดอุดรธานี จำกัด

(ร่าง)

ประกาศสหกรณ์ออมทรัพย์สาธารณสุขจังหวัดอุดรธานี จำกัด

ฉบับที่ /2560

เรื่อง จัดซื้อที่ดิน เพื่อก่อสร้างสำนักงานสหกรณ์ออมทรัพย์สาธารณสุขจังหวัดอุดรธานี จำกัด

ด้วยสหกรณ์ออมทรัพย์สาธารณสุขจังหวัดอุดรธานี จำกัด มีความประสงค์จะจัดซื้อที่ดินซึ่งได้รับ
อนุมัติจากที่ประชุมใหญ่สามัญประจำปี 2559 เพื่อก่อสร้างสำนักงานสหกรณ์ออมทรัพย์สาธารณสุขจังหวัดอุดรธานี
จำกัด เนื้อที่ดินตั้งแต่ 2 ไร่ ถึง 5 ไร่ โดยวิธีประกวดราคา โดยมีรายละเอียดและคุณลักษณะของที่ดิน ดังนี้

1. ที่ตั้งของที่ดินอยู่ในเขตอำเภอเมือง จังหวัดอุดรธานี อยู่ในรัศมีวงแหวน หรือนอกรัศมีวงแหวน
ไม่เกิน 5 กิโลเมตร ติดถนนสายหลัก หรือ ถนนสาธารณะประโยชน์
2. มีระบบสาธารณูปโภคสามารถเข้าถึงได้สะดวก เช่น ไฟฟ้า น้ำประปา โทรศัพท์ และมีทางเข้าออก
ได้สะดวก

3. ลักษณะของที่ดิน
3.1 ต้องเป็นที่ดินที่มีเอกสิทธิ์เป็นโฉนดที่ดิน และสามารถทำนิติกรรมจดทะเบียน
โอนกรรมสิทธิ์
สำนักงานที่ดินจังหวัดอุดรธานีได้
3.2 ต้องเป็นที่ดินที่สามารถใช้ประโยชน์ได้เต็มพื้นที่ หรือมีสิ่งปลูกสร้างส่วนควบ
3.3 ต้องเป็นที่ดินติดต่อกันและมีแนวเขตแสดงให้เห็นอย่างชัดเจน
3.4 ไม่เป็นที่ดินอยู่ในแนวเขตเวนคืนที่ดิน หรือคาดว่าจะถูกเวนคืนที่ดินตามกฎหมาย
3.5 ไม่เป็นที่ดินอยู่ในเขตห้ามทำการก่อสร้างตามกฎหมายอื่น
3.6 ไม่เป็นที่ดินที่ตกอยู่ใต้ภาระจำยอม ภาระติดพันในอสังหาริมทรัพย์ สิทธิเก็บกิน สิทธิการเช่า
สิทธิอาศัย หรือสิทธิประโยชน์อื่นใด ไม่มีภาระผูกพันตามกฎหมายและการจำนอง

3.7 ไม่อยู่ระหว่างเป็นคดีพิพาทอันเกี่ยวกับกรรมสิทธิ์ในที่ดิน หรือสิทธิอื่นใดเกี่ยวกับที่ดิน

4. ก่อนการโอนกรรมสิทธิ์เจ้าของซึ่งมีกรรมสิทธิ์ในที่ดินที่เสนอขาย ต้องดำเนินการตรวจสอบแนวเขต
ที่ดินและรังวัด และต้องเป็นผู้รับผิดชอบค่าใช้จ่ายค่าภาษีค่าธรรมเนียมต่างๆตลอดจนค่าใช้จ่ายอื่นๆ ทั้งหมด

5. สหกรณ์ออมทรัพย์สาธารณสุขจังหวัดอุดรธานี จำกัด สงวนไว้ซึ่งสิทธิที่จะเลือกที่ดินโดยไม่
จำเป็นต้องเลือกจากผู้เสนอขายที่ดินรายหนึ่งรายใดก็ได้ รวมทั้งจะพิจารณายกเลิกการเสนอขายที่ดินได้ตามที่
คณะกรรมการเห็นสมควร โดยผู้เสนอราคาจะนำไปร้องเรียนหรือฟ้องร้องเรียกค่าเสียหายหรือค่าใช้จ่ายใด ๆ มิได้
ทั้งสิ้น

คุณสมบัติผู้มีสิทธิที่จะยื่นเสนอขายที่ดิน ดังต่อไปนี้

1. ผู้เสนอราคาจะขายที่ดิน จะต้องเป็นบุคคลธรรมดาหรือนิติบุคคลที่เป็นเจ้าของกรรมสิทธิ์ตาม
กฎหมาย หรือสิทธิครอบครองในที่ดินโดยตรง หรือตัวแทนที่ได้รับหนังสือมอบอำนาจจากเจ้าของที่ดิน หากที่ดินจะ
ขายมีหลายแปลง ที่ดินดังกล่าวจะต้องมีเนื้อที่ติดต่อกัน หากที่ดินดังกล่าวมีผู้ถือกรรมสิทธิ์ร่วมต้องได้รับความยินยอม
จากผู้ถือกรรมสิทธิ์ร่วม
2. ไม่เป็นผู้ที่ถูกกระบุชื่อไว้ในบัญชีรายชื่อผู้ทำงานของทางราชการและได้แจ้งเวียนชื่อผู้ทำงานของทาง
ราชการ รัฐวิสาหกิจ หรือหน่วยงานบริหารราชการส่วนท้องถิ่น ในขณะที่ยื่นซองสอบราคา
3. ไม่เป็นผู้ได้รับเอกสิทธิ์หรือความคุ้มกัน ซึ่งอาจปฏิเสธไม่ยอมขึ้นศาลไทย เว้นแต่รัฐบาลของ
ผู้เสนอราคาได้มีคำสั่งให้สละสิทธิ์ความคุ้มกันเช่นว่านั้น
4. ไม่เป็นกรรมการดำเนินการ ผู้ตรวจสอบกิจการ เจ้าหน้าที่ หรือ คู่สมรส บิดา มารดา บุตรของ
กรรมการดำเนินการ ผู้ตรวจสอบกิจการเจ้าหน้าที่สหกรณ์ออมทรัพย์สาธารณสุขจังหวัดอุดรธานี จำกัด

กำหนดยื่นเสนอขายที่ดิน

1. ยื่นเสนอขายที่ดิน ภายในวันที่ 2 พฤษภาคม 2560 ถึงวันที่ 22 พฤษภาคม 2560
ณ สหกรณ์ออมทรัพย์สาธารณสุขจังหวัดอุดรธานี จำกัด ในวันและเวลาราชการ เอกสารประกอบการยื่น มีดังนี้
 - 1.1 สำเนาโฉนดที่ดิน
 - 1.2 ราคาประเมินที่ดิน ไม่เกิน 30 วัน
 - 1.3 หนังสือแสดงแนวสอเขต
 - 1.4 แผนที่แสดงที่ดิน
 2. ตรวจสอบสมบัติผู้เสนอขายที่ดิน และจัดลำดับการออกตรวจสอบที่ดินในวันที่ 23 พฤษภาคม 2560
 3. ดำเนินการตรวจสอบคุณสมบัติที่ดิน ณ สถานที่จริงระหว่าง วันที่ 1-9 มิถุนายน 2560
 4. ประกาศรายชื่อที่ดินที่ผ่านการคัดเลือกวันที่ 19 มิถุนายน 2560
 5. จัดซื้อโดยวิธีประกวดราคา โดยประกาศประกวดราคา วันที่ 28 มิถุนายน 2560
 6. กำหนดเปิดซองประกวดราคาในวันที่ 25 กรกฎาคม 2560
- ผู้สนใจติดต่อยื่นเสนอที่ดิน ที่จะประสงค์ขายได้ที่สหกรณ์ออมทรัพย์สาธารณสุขจังหวัดอุดรธานี จำกัด หรือสอบถามทางโทรศัพท์หมายเลข 042-249407 ในวันและเวลาราชการ หรือทางเว็บไซต์สหกรณ์ออมทรัพย์สาธารณสุขจังหวัดอุดรธานี จำกัด www.udcoop.com

3. เสนอแต่งตั้งคณะกรรมการดำเนินการจัดซื้อที่ดิน

- 3.1 ร่างคณะกรรมการตรวจสอบที่ดิน
(ประกอบด้วย กรรมการสหกรณ์ 7 คน , สมาชิก 7 คน, เจ้าหน้าที่สหกรณ์ 1 คน)
- 3.2 ร่างคณะกรรมการกำหนดราคากลาง
(ประกอบด้วย กรรมการสหกรณ์ 7 คน , สมาชิก 7 คน, เจ้าหน้าที่สหกรณ์ 1 คน)
- 3.3 ร่างคณะกรรมการเปิดซองประกวดราคา
(ประกอบด้วย กรรมการสหกรณ์ 2 คน , สมาชิก 3 คน)
- 3.4 ร่างคณะกรรมการพิจารณาประกวดราคา มีจำนวน 32 คน
(ประกอบด้วย คณะกรรมการดำเนินการสหกรณ์ 15 คน , สมาชิกซึ่งเป็นกรรมการตาม 1 และ 2 รวม 14 คน เจ้าหน้าที่สหกรณ์ 1 คน ผู้ทรงคุณวุฒิ 2 คน)

นายชาญณรงค์ พงษ์ไทย สมาชิกเลขที่ 117 - ในการประชุมใหญ่สามัญประจำปี 2559 ได้มีมติให้จัดซื้อที่ดินเพื่อก่อสร้างสำนักงานนั้น ต่อมาเนื่องจากว่า มีการแจ้งว่าวัฒนธรรมจังหวัด และ ผู้ว่าราชการจังหวัดอุดรธานี ได้มาตรวจพื้นที่เพื่อพัฒนาตึกกาชาด เป็นพิพิธภัณฑสถานของจังหวัดอุดรธานี แต่ขณะนี้ได้สอบถามกับวัฒนธรรมจังหวัดและผู้ใหญ่แล้ว ท่านนายแพทย์แจ้งว่าให้สหกรณ์อยู่ที่เดิมไม่ต้องย้ายไปที่ไหน ดังนั้นจึงเห็นควรให้ชะลอการจัดซื้อที่ดิน เพราะสหกรณ์ต้องกู้ยืมเงินจากธนาคาร แล้วสหกรณ์จะต้องแบกรับดอกเบี้ยจ่ายซึ่งจะกระทบต่อการปันผลของสมาชิก

นางรัชนิกร อรรถวิภาค สมาชิกเลขที่ 2620 - เห็นด้วยกับนายชาญณรงค์ นอกจากค่าใช้จ่ายในการจัดซื้อที่ดินแล้ว สหกรณ์ต้องลงทุนเท่าไรในการก่อสร้างอาคาร และการตกแต่งภายใน ทำไม่องค์กรอื่นเขาไม่เน้นลงทุนในสินทรัพย์ที่เป็นที่ดิน อาคารสำนักงาน เขาใช้วิธีเช่าสำนักงานทั้งนั้น การจัดซื้อที่ดินจะทำให้เกิดค่าใช้จ่ายแล้ว มีผลต่อเงินปันผลซึ่งทุกท่านจะต้องทำใจยอมรับและทำใจ สรุปลือหากจำเป็นต้องย้ายควรเป็นการเช่าสำนักงานแทน

นางสาวทัศนีย์ กำไรทอง ผู้จัดการสหกรณ์ - ได้แจ้งต่อที่ประชุมว่าหากสหกรณ์ดำเนินการจัดซื้อที่ดิน สมมติว่าจัดซื้อที่ดินในวงเงิน 50,000,000 บาท เป็นระยะเวลา 5 ปี โดยการกู้ยืมเงินสถาบันการเงินในอัตราดอกเบี้ย ร้อยละ 4.00 ต่อปี จะทำให้จ่ายดอกเบี้ยและอาจจะกระทบต่อเงินปันผลของสมาชิกปีละ 224 บาท ต่อทุนเรือนหุ้น 2,000,000 บาท ซึ่งถือว่าน้อยมาก

นายสมบุรณ์ กิจเวชเจริญ สมาชิกเลขที่ 2948 – เห็นด้วยที่สหกรณ์จะจัดซื้อที่ดิน เนื่องจากการซื้อที่ดินไม่มีขาดทุน เพราะราคาที่ดินมีการปรับตัวสูงขึ้นเรื่อยๆ สหกรณ์เป็นนิติบุคคลควรจะต้องแสวงหาความมั่นคงด้วยตนเอง หากเรากู้ยืมเงินสถาบันการเงิน เราจะต้องพิจารณาว่าเรามีหลักทรัพย์เป็นของตัวเองหรือไม่ถ้ามีเขาอาจจะพิจารณาอัตราดอกเบี้ยให้กับเราได้ต่ำก็เป็นได้ อันนี้จะเป็นประโยชน์ต่อสมาชิกคือได้กู้ยืมเงินดอกเบี้ยถูกก็ได้

นายสุรตน์ชัย ปัญญาทอง สมาชิกเลขที่ 2259 – จำเป็นมากหรือไม่ต้องจัดซื้อที่ดิน ปัจจุบันเราอยู่ในพื้นที่สำนักงานสาธารณสุข เราก็ปลอดภัยดีเสนอให้ชะลอ

นายปัญญา คามะเชียงพิณ สมาชิกเลขที่ 562 -ขอย้อนเวลาไปปี 2554 ผมกับท่านประธาน บุญส่ง ศรีลาวัญญ์ ท่านประธานวรวิฑูรี เมฆเวียง รวมถึงผู้จัดการ ได้ไปดูที่ดินที่บ้านเลื่อม เนื้อที่ 5 ไร่ เขาเสนอขาย 2,500,000 บาท และที่ดินอีกแปลงตรงมุมโค้งติดโรงเรียนอุดรพิชัยรักษ์ เนื้อที่ 6 ไร่ ตอนนั้นเสนอขาย 15,000,000 บาท ตอนนี้อาชีพปรับไปสูงมากหากวันเราตัดสินใจวันนี้ซื้อที่ดินไว้ก่อน เมื่อเราพร้อมจะย้ายค่อยวางแผนการก่อสร้างต่อไป

- เห็นด้วยที่สหกรณ์จะซื้อที่ดิน เราซื้อที่ดินเอาไว้ อีกหลายปีข้างหน้าหากเราไม่ได้อยู่ในพื้นที่สำนักงานสาธารณสุขก็มีที่ดินเป็นของตัวเอง และผมขอเชิญชวนเพื่อน ๆ สมาชิกร่วมกันเสียสละเงินส่วนน้อยเพื่อศักดิ์ศรีชาวสหกรณ์ และเพื่อลูกหลานของเราที่จะไม่เป็นสมาชิกเมื่อมาติดต่องานจะได้รับความสะดวกสบาย การดำเนินการของคณะกรรมการได้ดำเนินการตามระเบียบของสหกรณ์แล้ว

นายเลอพร ชูเทพ สมาชิกเลขที่ 2229 - เห็นด้วยที่จะจัดซื้อที่ดิน เพราะเราเป็นสถาบันการเงินและมีศักยภาพที่จะมีทรัพย์สินเป็นของตัวเอง สหกรณ์สาธารณสุขหลายแห่งได้มีการย้ายออกไปอยู่ในที่ของตนเองแล้ว การมีที่ดินอาคารสำนักงานเป็นของตนเองเป็นความสง่างาม และความภาคภูมิใจของเราชาวสหกรณ์อ้อมทรัพย์สาธารณสุขอุดรธานี ขอให้ท่านสมาชิกได้คิดถึงอนาคตของสหกรณ์เราด้วยถ้าเราถูกให้ออกไปอยู่ข้างนอกซึ่งเราไม่ได้มีการเตรียมความพร้อมไว้เลย

นายวิศิษฐ์ ใจมั่น ประธานคณะกรรมการศึกษา – หากสหกรณ์กู้ยืมเงินมาซื้อที่ดิน เราจะมีค่าใช้จ่ายในปีนั้น ๆ ซึ่งกระทบต่อเงินปันผลของสมาชิกเป็นจำนวนน้อยมาก ในส่วนตัวยินดีที่จะสละผลประโยชน์จากเงินปันผลเพียงเล็กน้อยเพื่อการรวมพลังให้สหกรณ์เรามีความมั่นคงยิ่งขึ้น

นายภานุ อดกลั่น สมาชิกเลขที่ 5292 – ตระหนักถึงความมั่นคง และ ห่วงใยในสหกรณ์ไว้ก่อน สิ่งที่ต้องคิดให้มากคือการควบคุมภายในและการบริหารความเสี่ยง ในส่วนตัวเสนอให้ยุติการจัดซื้อที่ดิน

1. สิ่งที่ลงทุนลงไปไม่ได้มุ่งเน้นผลประโยชน์ของสมาชิก
2. โอกาสทางธุรกิจของเราคือการให้บริการสมาชิก ความเสี่ยงตรงนี้คือการลงทุนที่ไม่ได้ผลตอบแทนคืนสมาชิก
3. การลงทุนที่มองออกไปในอนาคต เช่น การตกแต่งภายใน การประกัน ความเสี่ยง วิธีการแก้ไขปัญหา คือการเช่า จะลดต้นทุนได้มาก

- การบริการแก่สมาชิกควรใช้ระบบอิเล็กทรอนิกส์ เช่นการจัดเก็บเอกสาร ควรจัดเก็บเป็นไฟล์เอกสารจะช่วยลดพื้นที่การจัดเก็บเอกสาร

นายชิตติ ชันธรัตน์ สมาชิกเลขที่ 965 – ฟังเสียงจากที่ประชุมแล้วค่อนข้างจะไม่อยากซื้อที่ดินตามมติที่ประชุมใหญ่นุมัดแล้ว ผมจึงเสนอที่ประชุมเป็น 2 ประเด็นคือ ประเด็นที่หนึ่ง เราพิจารณาจัดซื้อที่ดินที่อยู่นอกเมืองดีหรือไม่ เพื่อซื้อในราคาที่ถูกลง และอีกหลายปีความเจริญก็จะขยายตัวออกไปถึง แล้วเรามีความพร้อมค่อยก่อสร้างตอนนี้จัดซื้อที่ดินไว้ก่อน ประเด็นที่ 2 หากที่ประชุมไม่เห็นด้วยในการจัดซื้อที่ดินให้นำเรื่องเข้าทบทวนการจัดซื้อที่ดินในประชุมใหญ่สามัญประจำปี 2560

นายสุรตน์ กัณฑ์ เลขาธิการ - สหกรณ์เราก่อตั้งมาเป็นเวลาย่างเข้าปีที่ 26 มีความมั่นคงและฐานะการเงินและมีศักยภาพพอที่จะจัดซื้อที่ดินหรือมีทรัพย์สินเป็นของตนเอง เปรียบกับคนเราเมื่ออายุเข้า 25 ปี ก็ย่อมสร้างความมั่นคงให้กับตัวเอง หากไม่มีการวางแผนเพื่ออนาคตแล้ว ถ้าอยู่บ้านพักราชการเมื่อเกษียณราชการแล้วจะไปอยู่ที่ใด สหกรณ์ก็เหมือนกัน

คณะกรรมการดำเนินการมีหน้าที่ดำเนินการตามมติที่ประชุมใหญ่หากสมาชิกมีความคิดเป็นอย่างอื่น เราจึงดำเนินการตามนั้น

นายสาคร รอดขันเมือง ประธานที่ประชุม – จากมติที่ประชุมใหญ่สามัญประจำปี 2559 อนุมัติให้สหกรณ์จัดซื้อที่ดินเพื่อก่อสร้างสำนักงานนั้น คณะกรรมการดำเนินการได้พิจารณาและเห็นชอบพร้อมกันว่าการจัดซื้อที่ดินของสหกรณ์ต้องดำเนินการอย่างโปร่งใส ให้สมาชิกได้มีส่วนร่วมทุกขั้นตอน จึงได้นำเรื่องนี้เข้าบรรจุในวาระการประชุมเพื่อเสนอร่างขั้นตอนการจัดซื้อที่ดินและแต่งตั้งผู้แทนสมาชิกในห้องประชุมแห่งนี้ร่วมเป็นกรรมการจัดซื้อร่วมกับการดำเนินการของสหกรณ์ใกล้เคียงเราก็รับทราบปัญหาและได้นำมาเป็นอุทาหรณ์เตือนใจตามที่ท่านสมาชิกหลายท่านให้ความห่วงใย

นายสุรพล นรสิงห์ธาดา นักวิชาการสหกรณ์ชำนาญการ – การนำเข้าที่ประชุมนี้เป็นเรื่องให้ทราบหากไม่เห็นชอบในขั้นตอนการจัดซื้อก็ให้เสนอมีมติชะลอ แล้วนำเสนอให้มีการทบทวนมติในที่ประชุมใหญ่สามัญประจำปี 2560

มติที่ประชุม มติเป็นเอกฉันท์ให้ชะลอขั้นตอนการจัดซื้อที่ดินไว้ก่อน แล้วนำเสนอที่ประชุมใหญ่สามัญประจำปี 2560 เพื่อทบทวนการดำเนินการจัดซื้อที่ดินอีกครั้ง

ระเบียบวาระที่ 4 เรื่อง อื่น ๆ (ถ้ามี)

นายสมบุรณ์ กิจเวชเจริญ สมาชิกเลขที่ 2948 – การประชุมใหญ่สามัญประจำปี 2560 ให้จ่ายค่าพาหนะหลังเลิกประชุม และสรุปจำนวนผู้เข้าประชุมและค่าใช้จ่ายให้ทราบด้วย

นายสุรัตน์ชัย ปัญญาทอง สมาชิกเลขที่ 2259 – การจัดส่งเอกสารการประชุมให้แจ้งที่อยู่

นายภาณุ อดกลั่น สมาชิกเลขที่ 5292 – การจัดซื้อที่ดินเสนอให้ชะลอและแนบวาระการประชุมใหญ่ด้วยการบริการสมาชิก เรื่องเงินให้กู้ยืม ผากพิจารณา ดังนี้

1. เงินกู้พัฒนาคุณภาพชีวิต ดอกเบี้ยสูง
2. แบบฟอร์มสัญญาเงินกู้
3. ระบบการจัดเก็บเอกสารควรเป็นระบบ scan จัดเก็บแทนการใช้กระดาษ

นายประมวล สิตาวัด สมาชิกเลขที่ 36 - ขอรื้อเกี่ยวกับการรับสมาชิกลูกจ้างชั่วคราวเดิมต้องมีอายุงานไม่น้อยกว่า 3 ปี ลดระยะเวลาทำงานลงได้หรือไม่

นายชาญณรงค์ พงษ์ไทย สมาชิกเลขที่ 117 – จากการประชุมใหญ่สามัญประจำปี 2559 ที่ประชุมไม่ได้มีมติให้สหกรณ์เป็นศูนย์ประสานงานให้แก่ กองทุนสวัสดิการสมาชิกสมาคมพัฒนาการสหกรณ์ออมทรัพย์สาธารณสุขไทย จึงขอให้ที่ประชุมมีมติให้ยกเลิกการเป็นศูนย์ประสานงานให้ กสทศ.

- เสนอให้คณะกรรมการได้พิจารณาแก้ไขระเบียบว่าด้วย การสรรหาประธานกรรมการ กรรมการ และผู้ตรวจสอบกิจการ ให้กำหนดเขตสรรหาเป็น 5 เขต หรือเป็น 1 เขต เนื่องจากเขตเดิมนั้นมีสัดส่วนสมาชิกไม่เท่ากัน

สาคร รอดขันเมือง ประธานที่ประชุม – เรื่องที่ท่านเสนอนั้นคณะกรรมการจะรับไว้พิจารณา

มติที่ประชุม รับทราบ

เมื่อไม่มีผู้ใดเสนอเรื่องอื่น ๆ ประธานจึงกล่าวขอบคุณผู้เข้าประชุม และผู้เข้าร่วมประชุม แล้วปิดการประชุม

ประชุม

เลิกประชุม เวลา 14.00 น.

ลงชื่อ สาคร รอดขันเมือง
(นายสาคร รอดขันเมือง)
ประธานกรรมการ

ลงชื่อ ทศนีย์ กำไรทอง
(นางสาวทศนีย์ กำไรทอง)
ผู้จัดการ/บันทึก

ลงชื่อ สุรัตน์ กัณหา
(นายสุรัตน์ กัณหา)
เลขานุการ/ตรวจ

มติที่ประชุม

ระเบียบวาระที่ 3
เรื่อง รับทราบจำนวนสมาชิกเข้าใหม่ ลาออก ประจำปี 2560

ตารางที่ 1 ข้อมูลจำนวนสมาชิกเข้าใหม่ ลาออก ปี 2560 (ข้อมูล 30 กันยายน 2560) (หน่วย : คน)

รายการ	สมาชิกสามัญ	สมาชิกสมทบ	รวมสมาชิกทั้งสิ้น
สมาชิกยกมาต้นปี (ต.ค.59)	3,956	424	4,380
บวก เข้าใหม่	368	91	459
หัก ลาออก	93	17	110
โอนออก	3	-	3
ให้ออก	6	-	6
เสียชีวิต	8	2	10
สมาชิกคงเหลือ (30 ก.ย.60)	4,214	496	4,710
เพิ่ม (ลด)	258	72	330

ที่มา : ทะเบียนสมาชิกสหกรณ์ฯ

มติที่ประชุม

ระเบียบวาระที่ 4
เรื่อง รายงานผลการดำเนินการ ประจำปี 2560

คณะกรรมการดำเนินการสหกรณ์ออมทรัพย์สาธารณสุขจังหวัดอุดรธานี จำกัด ชุดที่ 24 ได้กำหนดวิสัยทัศน์ พันธกิจ ยุทธศาสตร์ และนโยบายการบริหารจัดการสหกรณ์ เพื่อนำพาสหกรณ์ให้บรรลุวัตถุประสงค์และสร้างความมั่นคงให้สหกรณ์ จึงรายงานผลการดำเนินงานสหกรณ์ประจำปี 2560 ดังต่อไปนี้

วิสัยทัศน์

เป็นองค์กรทางการเงินที่มั่นคงผ่านมาตรฐานการพัฒนาคุณภาพการบริหารจัดการสหกรณ์ (CQA)

พันธกิจ

1. พัฒนาระบบการบริหารจัดการที่มีคุณภาพตามมาตรฐาน
2. พัฒนาคุณภาพชีวิตและจัดสวัสดิการให้แก่สมาชิกอย่างทั่วถึงและเป็นธรรม
3. พัฒนาระบบเทคโนโลยีสารสนเทศและข้อมูลข่าวสารของสหกรณ์ให้เอื้อต่อการปฏิบัติงาน
4. เชื่อมโยงภาคีเครือข่ายสหกรณ์ และองค์กรต่าง ๆ ในการพัฒนาสังคมและสิ่งแวดล้อม

ค่านิยม

โปร่งใส ตรงเวลา สามัคคี มีส่วนร่วม

เป้าประสงค์

1. มีระบบบริหารจัดการที่ดีมีคุณภาพตามมาตรฐาน CQA
2. สมาชิกและบุคลากรมีคุณภาพชีวิตที่ดี ได้รับสวัสดิการอย่างทั่วถึงและเป็นธรรม
3. มีระบบเทคโนโลยีสารสนเทศและข้อมูลข่าวสารที่มีประสิทธิภาพ
4. สหกรณ์ ได้รับการยอมรับและเป็นต้นแบบของสหกรณ์อื่น



ผลการดำเนินงาน

1. ด้านการเติบโตธุรกิจ

ตารางที่ 2 การเปรียบเทียบผลการดำเนินงาน 2560 และ 2559 (ข้อมูล 30 กันยายน 2560)

รายการ	ปี 2560	ปี 2559	เพิ่ม (ลด)
จำนวนสมาชิก(คน)	4,710	4,380	330
สินทรัพย์รวม	3,547,632,636.40	3,203,643,599.63	343,989,036.77
ทุนเรือนหุ้น	1,698,289,780.00	1,508,854,250.00	189,435,530.00
ทุนสำรอง	112,596,156.52	94,997,587.08	17,598,569.44
เงินรับฝาก	856,549,396.39	684,242,920.88	172,306,475.51
เงินกู้ยืมสถาบันการเงิน	702,500,000.00	760,200,000.00	(57,700,000.00)
เงินให้สมาชิกกู้ระหว่างปี	1,968,481,147.04	2,104,945,337.71	(136,464,190.67)
รับชำระคืนระหว่างปี	1,609,589,469.46	1,563,600,407.45	45,989,062.01
ลูกหนี้เงินกู้คงเหลือสุทธิ	3,439,868,378.76	3,080,976,701.18	358,891,677.58
ทุนสะสมตามข้อบังคับ	13,755,754.45	13,048,601.43	707,153.02
กำไรสุทธิ	154,783,054.38	134,827,120.58	19,955,933.80

ที่มา : งบการเงินสหกรณ์ออมทรัพย์สาธารณสุขจังหวัดอุดรธานี จำกัด

ในปี 2560 สหกรณ์มีกำไรสุทธิ 154,783,054.38 บาท เพิ่มขึ้นจากปี 2559 จำนวน 19,955,933.80 บาท คิดเป็นร้อยละ 14.80

2. ด้านสมาชิก

ในปี 2560 มีสมาชิกเข้าใหม่ 459 คน ทำให้ปัจจุบันมีสมาชิกรวมทั้งสิ้น 4,710 คน ซึ่งสมาชิกเพิ่มขึ้นจากปี 2559 จำนวน 330 คน คิดเป็นร้อยละ 7.53

3. ด้านทุนเรือนหุ้น

ตารางที่ 3 การเปรียบเทียบทุนเรือนหุ้นปี 2560 และ 2559 (ข้อมูล 30 กันยายน 2560)

รายการ	ปี 2560	ปี 2559
ทุนเรือนหุ้นเมื่อต้นปี	1,508,854,250.00	1,296,138,040.00
บวก ได้รับค่าหุ้นระหว่างปี	210,263,810.00	238,337,920.00
หัก จ่ายคืนค่าหุ้น	20,828,280.00	25,621,710.00
คงเหลือทุนเรือนหุ้นสิ้นปี	1,698,289,780.00	1,508,854,250.00
ทุนเรือนหุ้นเพิ่มขึ้น (ลดลง)	189,435,530.00	212,716,210.00

ที่มา : งบการเงินสหกรณ์ออมทรัพย์สาธารณสุขจังหวัดอุดรธานี จำกัด

ในปี 2560 สหกรณ์มีทุนเรือนหุ้นเพิ่มขึ้นจากปี 2559 จำนวน 189,435,530.00 บาท อัตราการเติบโตของทุนเรือนหุ้น คิดเป็นร้อยละ 12.55

4. ด้านการให้บริการรับฝากเงิน

ในปี 2560 สหกรณ์ออมทรัพย์สาธารณสุขจังหวัดอุดรธานี จำกัด ได้เน้นการจัดหาเงินทุนจากภายใน โดยการระดมเงินฝากตามโครงการต่าง ๆ เช่น ระดมเงินฝากตามโครงการระดมเงินฝากออมทรัพย์พิเศษ 2 , และโครงการเดือนแห่งการออม เพื่อให้สหกรณ์มีสภาพคล่องเพียงพอต่อการบริหารจัดการ และลดการขอกู้ยืมจากสถาบันการเงินอื่น

ตารางที่ 4 การเปรียบเทียบด้านการให้บริการรับฝากเงิน ปี 2560 และ 2559 (ข้อมูล 30 กันยายน 2560)

รายการ	ปี 2560	ปี 2559
ยอดเงินรับฝากเมื่อต้นปี	684,242,920.88	536,967,110.73
บวก เงินรับฝากระหว่างปี	519,903,912.99	547,838,761.41
หัก เงินถอนระหว่างปี	347,597,437.48	400,562,951.26
ยอดเงินรับฝากคงเหลือเมื่อสิ้นปี	856,549,396.39	684,242,920.88
ยอดเงินรับฝากเพิ่มขึ้น (ลดลง)	172,306,475.51	147,275,810.15

ที่มา : งบการเงินสหกรณ์ออมทรัพย์สาธารณสุขจังหวัดอุดรธานี จำกัด

ข้อมูลการรับฝากเงินระหว่างปี 2560

(หน่วย : บาท)

ประเภท	คงเหลือต้นปี	ฝากระหว่างปี	ถอนระหว่างปี	คงเหลือสิ้นปี	เพิ่มขึ้น/ลดลง
ออมทรัพย์	14,844,482.54	83,020,729.79	80,213,950.62	17,651,261.71	2,806,779.17
ออมทรัพย์เกษียณเปี่ยมสุข	17,446,579.26	8,671,009.71	1,704,460.54	24,413,128.43	6,966,549.17
ออมทรัพย์พิเศษ	113,397,991.36	61,197,426.43	88,831,997.61	85,763,420.18	(27,634,571.18)
ออมทรัพย์พิเศษ 2	490,466,057.40	312,520,544.67	122,909,225.47	680,077,376.60	189,611,319.20
ประจำ 12 เดือน	48,087,810.32	54,494,202.39	53,937,803.24	48,644,209.47	556,399.15
รวม	684,242,920.88	519,903,912.99	347,597,437.48	856,549,396.39	172,306,475.51

ข้อมูลจำนวนบัญชีเงินฝากระหว่างปี 2560

(หน่วย: บัญชี)

ประเภท	อัตราดอกเบี้ย ร้อยละต่อปี	บัญชีเงินฝาก				
		ยกมา	เปิดบัญชีใหม่	ปิดบัญชี	คงเหลือ	เพิ่มขึ้น(ลดลง)
ออมทรัพย์	2.00	2,087	478	91	2,474	387
ออมทรัพย์เกษียณเปี่ยมสุข	4.50	711	107	63	755	44
ออมทรัพย์พิเศษ	3.00	1,084	118	67	1,135	51
ออมทรัพย์พิเศษ 2	3.75	441	187	32	596	155
ประจำ 12 เดือน(หักภาษี15%)	4.00	46	1	8	39	(7)
รวมบัญชีเงินฝาก		4,369	891	261	4,999	630

5. เจ้าหนี้เงินกู้ยืมของสหกรณ์

สหกรณ์ได้ขอกู้ยืมเงินจากสถาบันการเงิน เพื่อให้กู้ยืมแก่สมาชิกและเพื่อเสริมสภาพคล่องของสหกรณ์ดังนี้

แหล่งเงินกู้ยืม	ยกมา	กู้ระหว่างปี	ชำระระหว่างปี	คงเหลือสิ้นปี
ชุมนุมสหกรณ์ออมทรัพย์แห่งประเทศไทย จำกัด (ระยะสั้น)	0.00	125,000,000.00	38,000,000.00	87,000,000.00
ชุมนุมสหกรณ์ออมทรัพย์แห่งประเทศไทย จำกัด โครงการพิเศษเพื่อการบริหารสหกรณ์ 2 (ระยะปานกลาง)	485,000,000.00	425,000,000.00	487,000,000.00	423,000,000.00
สหกรณ์ออมทรัพย์วชิรพยาบาล จำกัด (ระยะปานกลาง)	17,200,000.00	0.00	17,200,000.00	0.00
สหกรณ์ออมทรัพย์จุฬาลงกรณ์มหาวิทยาลัย จำกัด (ระยะสั้น)	28,000,000.00	0.00	28,000,000.00	0.00
สหกรณ์ออมทรัพย์โรงพยาบาลตำรวจ จำกัด (ระยะปานกลาง)	150,000,000.00	0.00	107,500,000.00	42,500,000.00

แหล่งเงินกู้ยืม	ยกมา	กึ่งระหว่างปี	ชำระระหว่างปี	คงเหลือสิ้นปี
ธนาคารกรุงไทย	0.00	20,000,000.00	20,000,000.00	0.00
ธนาคารออมสิน	80,000,000.00	60,000,000.00	140,000,000.00	0.00
ธนาคารธนาชาติ	0.00	330,000,000.00	280,000,000.00	50,000,000.00
ธนาคารกรุงเทพ	0.00	300,000,000.00	200,000,000.00	100,000,000.00
รวม	760,200,000.00	1,260,000,000.00	1,317,000,000.00	702,500,000.00

6. ด้านการให้บริการเงินกู้แก่สมาชิก

ในปี 2560 สหกรณ์ให้บริการเงินกู้แก่สมาชิก โดยคำนึงถึงความสามารถในการชำระหนี้ของสมาชิกแต่ละคน และให้กู้ยืมแก่สมาชิกที่มีความจำเป็น

สหกรณ์ได้ให้บริการเงินกู้ยืมแก่สมาชิก ในระหว่างปี 2560 และมียอดหนี้เงินกู้คงเหลือทั้งสิ้นดังต่อไปนี้
ตารางที่ 5 การเปรียบเทียบการให้บริการเงินกู้แก่สมาชิกปี 2560 และ 2559 (ข้อมูล 30 กันยายน 2560)

รายการ	ปี 2560	ปี 2559
ลูกหนี้เงินกู้ยกมาเมื่อต้นปี	3,080,976,701.18	2,539,631,770.92
บวก ให้กู้เพิ่มระหว่างปี	1,968,380,010.04	2,104,945,337.71
หัก ชำระคืนเงินกู้ระหว่างปี	1,609,589,469.46	1,563,600,407.45
ลูกหนี้คงเหลือสุทธิ	3,439,868,378.76	3,080,976,701.18
ลูกหนี้เพิ่มขึ้น	358,891,677.58	541,344,930.26

ที่มา : งบการเงินสหกรณ์ออมทรัพย์สาธารณสุขจังหวัดอุดรธานี จำกัด

ในปี 2560 สหกรณ์มีลูกหนี้เงินกู้เพิ่มขึ้น 358,891,677.58 บาท เพิ่มขึ้นจากปี 2559 คิดเป็นร้อยละ 11.65

ข้อมูลเปรียบเทียบการอนุมัติจ่ายเงินกู้ยืมให้แก่สมาชิก ปี 2560 และปี 2559

รายการ	ปี 2560		ปี 2559	
	สัญญา	จำนวนเงิน	สัญญา	จำนวนเงิน
เงินกู้เพื่อเหตุฉุกเฉิน	862	22,977,600.00	836	24,297,200.00
เงินกู้เพื่อเหตุฉุกเฉินกระแสรายวัน	1,462	60,215,441.04	808	61,799,255.35
สามัญ	1,122	428,788,291.50	1,187	509,825,506.61
สามัญพัฒนาคุณภาพชีวิต	659	1,351,558,977.50	689	1,350,390,000.00
สามัญสวัสดิการ	324	31,664,700.00	470	48,305,000.00
สามัญเสริมสภาพคล่อง	366	73,175,000.00	304	62,260,000.00
รวม	4,795	1,968,380,010.04	4,294	2,056,876,961.96

รายละเอียดลูกหนี้คงเหลือแต่ละประเภท ข้อมูล 30 กันยายน 2560 ดังนี้

1. เงินกู้เพื่อเหตุฉุกเฉิน	420	สัญญา	จำนวนเงิน	7,651,576.75	บาท
2. เงินกู้เพื่อเหตุฉุกเฉินกระแสรายวัน(ATM)	942	สัญญา	จำนวนเงิน	24,392,694.52	บาท
3. เงินกู้สามัญทั่วไป	1,712	สัญญา	จำนวนเงิน	788,424,600.00	บาท
4. เงินกู้สามัญเพื่อพัฒนาคุณภาพชีวิต	1,271	สัญญา	จำนวนเงิน	2,450,121,445.88	บาท
5. เงินกู้สามัญเพื่อพัฒนาคุณภาพชีวิต 2	13	สัญญา	จำนวนเงิน	8,065,132.25	บาท
6. เงินกู้สามัญสวัสดิการ	326	สัญญา	จำนวนเงิน	28,796,867.50	บาท
7. เงินกู้สามัญชำระหนี้แทนในฐานะผู้ค้ำประกัน	12	สัญญา	จำนวนเงิน	2,461,629.86	บาท
8. เงินกู้สามัญเสริมสภาพคล่อง	699	สัญญา	จำนวนเงิน	129,954,432.00	บาท
รวม	5,395	สัญญา	จำนวนเงิน	3,439,868,378.78	บาท

ข้อมูลสมาชิกกับการก่อหนี้ผูกพันกับสหกรณ์

สมาชิกสหกรณ์ทั้งหมด	4,710 คน	
1.1 สมาชิกเป็นหนี้ต่อสหกรณ์	3,086 คน	คิดเป็นร้อยละ 65.52 ของสมาชิกทั้งหมด
- สมาชิก	3,078 คน	
- สมาชิกสมทบ	8 คน	
1.2 สมาชิกที่ไม่เป็นหนี้ต่อสหกรณ์	1,624 คน	คิดเป็นร้อยละ 34.48 ของสมาชิกทั้งหมด
- สมาชิก	1,148 คน	
- สมาชิกสมทบ	484 คน	

7. การบริหารเงินกองทุน

สหกรณ์ได้จัดตั้งเงินกองทุนขึ้น มีทั้งสิ้น 5 กองทุน ประกอบด้วย เงินทุนสาธารณประโยชน์ กองทุนช่วยเหลือสมาชิกกองทุนช่วยเหลือผู้ค้าประกันเงินกู้สามัญ กองทุนสวัสดิการสมาชิก และกองทุนสะสมเพื่อจัดหาสำนักงานสหกรณ์ ซึ่งแต่ละกองทุนมีการใช้จ่ายตามวัตถุประสงค์ของแต่ละกองทุน มีรายละเอียดต่อไปนี้

7.1 ทุนสาธารณประโยชน์ ข้อมูล 30 กันยายน 2560

ยอดยกมาต้นปี		2,176,043.30	บาท
บวก จัดสรรกำไรสุทธิประจำปี	100,000.00		
เพิ่มระหว่างปี	7,664.00	107,664.00	บาท
หัก บริจาคการกุศล – กฐินหน่วยงานอื่น ๆ	53,300.00		
โครงการคลายหนาวให้อ่าง โรงเรียนบ้านสมประสงค์ อ.นาเยีย	32,278.00		
โครงการอบรมจริยธรรมบุคลากร	26,816.50		
โครงการครบรอบวันก่อตั้งสหกรณ์ 26 ปี	23,689.00		
โครงการปลูกป่าเฉลิมพระเกียรติฯ	7,200.00		
งานแสดงมุขิตาจิตเกษียณอายุราชการ	13,595.00	156,878.50	
คงเหลือ		2,126,828.80	บาท

7.2 กองทุนช่วยเหลือสมาชิก ข้อมูล 30 กันยายน 2560

ยอดยกมาต้นปี		3,666,618.18	บาท
บวก จัดสรรกำไรสุทธิประจำปี	1,385,300.00		บาท
เพิ่มระหว่างปี	128,800.00	1,514,100.00	บาท
หัก สมาชิกเสียชีวิต จำนวน 7 ราย	516,000.00		บาท
ช่วยเหลือสมาชิก 65 ปี จำนวน 16 ราย	720,000.00		บาท
ช่วยเหลือสมาชิก รายเดือนๆละ 500 บาท จำนวน 83 ราย	473,500.00	1,709,500.00	บาท
คงเหลือ		3,452,218.18	บาท

7.3 กองทุนสวัสดิการสมาชิก ข้อมูล 30 กันยายน 2560

ยอดยกมาต้นปี		1,397,089.00	บาท
บวก จัดสรรกำไรสุทธิประจำปี	950,000.00		บาท
หัก สมาชิกเสียชีวิต จำนวน 9 ราย	250,000.00		บาท
แก้อกุลสมาชิก 20 ราย	92,000.00		บาท
สวัสดิการผู้ไม่มีบุตร จำนวน 10 ราย	20,000.00		บาท
สวัสดิการเพื่อช่วยเหลือผู้ประสบภัยพิบัติ จำนวน 8 ราย	15,500.00		บาท

ทุนการศึกษาบุตรสมาชิก 510 ทุน ๆ ละ 1,000 บาท	510,000.00		บาท
จ่ายพวงหรีดไว้อาลัยสมาชิก จำนวน 2 ราย	<u>1,500.00</u>	<u>889,000.00</u>	บาท
คงเหลือ		<u>1,458,089.00</u>	บาท
7.4 กองทุนช่วยเหลือผู้ค้าประกันเงินกู้สามัญ ข้อมูล 30 กันยายน 2560			
ยอดยกมาต้นปี		4,000,331.58	บาท
บวก จัดสรรกำไรสุทธิประจำปี	200,000.00		บาท
เพิ่มระหว่างปี	277,663.75		บาท
หัก ชำระหนี้เงินกู้ จำนวน 5 ราย	<u>67,896.23</u>		บาท
คงเหลือ		<u>4,410,099.10</u>	บาท
7.5 กองทุนสะสมเพื่อจัดหาสำนักงานสหกรณ์ ข้อมูล 30 กันยายน 2560			
ยอดยกมาต้นปี		600,000.00	บาท
บวก จัดสรรกำไรสุทธิประจำปี		<u>400,000.00</u>	บาท
คงเหลือ		<u>1,000,000.00</u>	บาท

8. ด้านการบริหารเงินทุน

8.1 แหล่งที่มาของเงินทุน

ตารางที่ 6 แหล่งที่มาของเงินทุนปี 2560 (ข้อมูล 30 กันยายน 2560)

ลำดับ	รายการ	จำนวน (บาท)	ร้อยละ
1	เงินรับฝาก	856,549,396.39	24.14
2	เงินกู้ยืมจากสถาบันการเงิน	702,500,000.00	19.80
3	หนี้สินอื่น ๆ	9,158,494.66	0.25
4	ทุนเรือนหุ้น	1,698,289,780.00	47.87
5	เงินทุนสำรองและทุนสะสมอื่น ๆ	126,351,910.97	3.56
6	กำไรสุทธิประจำปี 2560 รอการจัดสรร	154,783,054.38	4.36
รวมแหล่งที่มาของเงินทุน		3,547,632,636.40	100.00

ที่มา : งบการเงินสหกรณ์ออมทรัพย์สาธารณสุขจังหวัดอุดรธานี จำกัด

สหกรณ์ออมทรัพย์สาธารณสุขจังหวัดอุดรธานี จำกัด จัดหาเงินทุนภายในจากทุนเรือนหุ้น ทุนสำรอง กองทุนต่าง ๆ และเงินรับฝาก ซึ่งเป็นการระดมเงินทุนที่มีอัตราการเติบโตอย่างต่อเนื่องโดยเฉพาะเงินรับฝาก และทุนเรือนหุ้น นอกจากนี้ สหกรณ์ยังจัดหาเงินทุนจากแหล่งภายนอกโดยการกู้ยืมเงินจากชุมนุมสหกรณ์ออมทรัพย์แห่งประเทศไทย จำกัด, สหกรณ์ออมทรัพย์โรงพยาบาลตำรวจ จำกัด, ธนาคารกรุงไทย, ธนาคารออมสิน, และ ธนาคารชนชาติ เพื่อให้กู้ยืมแก่สมาชิกและการบริหารจัดการอื่นเสริมสภาพคล่องให้กับสหกรณ์

8.2 การจัดสรรเงินทุน

ตารางที่ 7 การจัดสรรเงินทุนปี 2560 (ข้อมูล 30 กันยายน 2560)

ลำดับ	รายการ	จัดสรรเงินลงทุน	
		จำนวน (บาท)	ร้อยละ
1	ลูกหนี้เงินให้กู้	3,438,570,727.17	96.92
2	เงินสดและเงินฝากสถาบันการเงิน	85,110,435.00	2.40
3	เงินลงทุน	18,357,000.00	0.52
4	สินทรัพย์อื่น	5,594,474.23	0.16
รวม		3,547,632,636.40	100.00

ที่มา : งบการเงินสหกรณ์ออมทรัพย์สาธารณสุขจังหวัดอุดรธานี จำกัด
สหกรณ์มีทุนดำเนินการทั้งสิ้น จำนวน 3,547,632,636.40 บาท และเป็นเงินให้กู้แก่สมาชิกสูงสุด
ถึง 3,438,570,727.17 บาท หรือร้อยละ 96.92

9. ด้านวิชาการ

ในปี 2560 สหกรณ์ได้ส่งเสริม สนับสนุน และจัดอบรมให้ความรู้แก่สมาชิก เจ้าหน้าที่ กรรมการและ
ผู้ตรวจสอบกิจการ ดังนี้

1. โครงการสหกรณ์พบสมาชิกสหกรณ์ ประจำปี 2560 โดยออกพบสมาชิกทั้งหมด 18 อำเภอ
2. โครงการอบรมวิชาการสำหรับสมาชิกใหม่ ประจำปี 2560 จำนวน 1 รุ่น
3. โครงการอบรมส่งเสริมอาชีพระยะสั้น ประจำปี 2560 จำนวน 4 รุ่น
4. โครงการอบรมการบริหารความเสี่ยง หลักสูตรสำหรับ คณะกรรมการดำเนินการ ผู้ตรวจสอบกิจการ
และเจ้าหน้าที่สหกรณ์
5. จัดประชุมทำแผนปฏิบัติการสหกรณ์ออมทรัพย์สาธารณสุขจังหวัดอุดรธานี จำกัด ประจำปี 2560
6. ส่งเจ้าหน้าที่ ผู้ตรวจสอบกิจการ และกรรมการดำเนินการ เข้าร่วมประชุม/อบรม/สัมมนา กับหน่วยงาน
ภายนอก อย่างสม่ำเสมอ ดังรายการต่อไปนี้

ตารางที่ 8 การประชุม อบรม สัมมนา ของกรรมการ ผู้ตรวจสอบกิจการ และเจ้าหน้าที่สหกรณ์ ประจำปี 2560

ลำดับ	ชื่อ- สกุล	อบรม/สัมมนา	วันที่	จัดโดย
1	นายสาคร รอดขันเมือง นางชลกนก คูสกุล	โครงการอบรมให้ความรู้เกี่ยวกับกฎหมายการ ป้องกันและปราบปรามการฟอกเงินในระบบสหกรณ์	15 พ.ย. 59	สหกรณ์จังหวัด อุดรธานี
2	นายเชวง ยอดยศ นางสุชีวา ศรีภิรมย์ นางพัชรินทร์ ชำนาญกิจ	โครงการอบรม หน้าที่ สิทธิ ผู้ค้าประกันและการ ดำเนินคดีกับผู้ค้าประกัน	14 – 16 ธ.ค. 59	สันนิบาตสหกรณ์
3	นายสาคร รอดขันเมือง	ประชุมใหญ่สามัญประจำปี 2559	17 ธ.ค.59	สันนิบาตสหกรณ์
4	นางสาวปราณี พระโรจน์ นางสาวทัศนีย์ กำไรทอง	เสวนา “สหกรณ์ออมทรัพย์จะไปสังกัดกระทรวง ไหน/เหลียวหน้าแลหลังเศรษฐกิจและการเมืองไทย”	17-18 ธ.ค.59	สอ.การบินไทย จำกัด
5	นายจาววัฒน์ โคตรประดา	สัมมนานโยบายและแนวทางการบริหารสินเชื่อของ ชสอ. พร้อมทั้งทัศนศึกษาดูงานประเทศมาเลเซีย	11 – 13 ก.พ.60	ชุมนุมสหกรณ์ฯ
6	นายณัฐฤทธิเชษฐ ฟูทองคำ	อบรม การประเมินสินทรัพย์และอสังหาริมทรัพย์ รุ่น 1	23 – 25 ม.ค.60	สันนิบาตสหกรณ์ฯ
7	น.ส.ปราณี พระโรจน์ นางชญาดา มุลพานิชย์ นางอัญชุลี เสงี่ยมศักดิ์	อบรมความเสี่ยงและการควบคุมภายในของสหกรณ์ ออมทรัพย์	16 – 17 ก.พ.60	ชุมนุมสหกรณ์ฯ
8	น.ส.ปราณี พระโรจน์ นางชลกนก คูสกุล นางเทพี รอดขันเมือง นายสาคร อำคา	อบรม หลักสูตร ผู้ตรวจสอบกิจการขั้นพื้นฐาน (หลักสูตร 1)	2 -3 ก.พ.60	สนง.ตรวจบัญชี สหกรณ์อุดรธานี
9	นางเทพี รอดขันเมือง นายสาคร อำคา นางสุชีวา ศรีภิรมย์	อบรมหลักสูตร ผู้ตรวจสอบกิจการขั้นพื้นฐาน (หลักสูตร 1)	2 – 3 มี.ค.60	ชุมนุมสหกรณ์ฯ
10	น.ส.ปราณี พระโรจน์ นายเสมอเทพ ศรีทาสร้อย น.ส.ทัศนีย์ กำไรทอง	โครงการปฏิบัติธรรมถวายเป็นพระราชกุศลแด่ พระบาทสมเด็จพระปรมินทรมหาภูมิพลอดุลยเดช	3 – 5 มี.ค.60	ชมรมสหกรณ์ออม ทรัพย์ภาค ตะวันออกเฉียงเหนือ

ลำดับ	ชื่อ- สกุล	อบรม/สัมมนา	วันที่	จัดโดย
11	นายสาคร รอดขันเมือง	อบรมผู้ตรวจสอบกิจการชั้นพื้นฐาน	26 – 27 มี.ค.60	ชมรมสหกรณ์ออมทรัพย์ภาคตะวันออกเฉียงเหนือ
12	นายจากรุวัฒน์ โคตรประดา	อบรมหลักสูตร เทคนิคการจัดทำนิติกรรมสัญญา และการปรับโครงสร้างหนี้ รุ่น 1	27 – 29 มี.ค.60	สันนิบาตสหกรณ์
13	น.ส.ทัศนีย์ กำไรทอง	โครงการประชุมชี้แจงหลักเกณฑ์และวิธีประเมินสหกรณ์สีขาวด้วยธรรมาภิบาล	7 – 8 เม.ย.60	กรมส่งเสริมสหกรณ์
14	นายวิจิต ยศสงคราม นายปรีนทร์ จุนโกเศศ	อบรม หลักสูตร กรรมการดำเนินการใหม่ รุ่น 22	18 – 21 เม.ย.60	ชุมนุมสหกรณ์ฯ
15	นายสาคร รอดขันเมือง	สัมมนาแนวทางการปฏิรูประบบบริหารจัดการและกำกับดูแลกิจการสหกรณ์ออมทรัพย์และสหกรณ์เครดิตยูเนียน	21 เม.ย.60	ชุมนุมสหกรณ์ฯ
16	นายสาคร รอดขันเมือง	ประชุมใหญ่สามัญประจำปี 2560 ชุมนุมสหกรณ์ออมทรัพย์สาธารณสุขไทย จำกัด	20 พ.ค.60	ชุมนุมสหกรณ์ออมทรัพย์สาธารณสุขไทย
17	นายสาคร รอดขันเมือง	ประชุมใหญ่สามัญประจำปี 2560 ชุมนุมสหกรณ์ออมทรัพย์แห่งประเทศไทย จำกัด	10 มิ.ย.60	ชุมนุมสหกรณ์ฯ
18	นายวิศิษฐ์ ใจมั่น นายสมคิด สิทธิโคตร นางพัชรินทร์ ชำนาญกิจ นายเชวง ยอดยศ	อบรมหลักสูตร ผู้ตรวจสอบกิจการชั้นพื้นฐาน	20 – 21 พ.ค.60	สหกรณ์จังหวัดอุดรธานี
19	น.ส.ทัศนีย์ กำไรทอง นางชญาดา มุลพานิชย์ นายจากรุวัฒน์ โคตรประดา นางจำเนียร พงษ์ไทย นายกันย์ชัชชัย โปธิหล้า นายณัฐภูมิเชษฐ์ พูลทองคำ น.ส.ภัทธราวดี ชัยเกิด น.ส.สมฤดี สิ้นซิ่น น.ส.อำพร ราชชะ	ประชุมใหญ่สามัญประจำปี 2560 ของชมรมเจ้าหน้าที่สหกรณ์ออมทรัพย์ภาคตะวันออกเฉียงเหนือ	20 – 22 พ.ค.60	ชมรมเจ้าหน้าที่สหกรณ์ออมทรัพย์ภาคตะวันออกเฉียงเหนือ
20	น.ส.ทัศนีย์ กำไรทอง นางชญาดา มุลพานิชย์	สัมมนาเกณฑ์มาตรฐานการบริหารจัดการสหกรณ์ออมทรัพย์ของ ชสอ.	29 พ.ค.60	ชุมนุมสหกรณ์
21	นางชลกนก คุสกูล นางสาวทัศนีย์ กำไรทอง	โครงการนิเทศหลักเกณฑ์และวิธีประเมินสหกรณ์สีขาวด้วยธรรมาภิบาล	20 ก.ค.60	สหกรณ์จังหวัด
22	น.ส.ทัศนีย์ กำไรทอง	ประชุมสัมมนา และประชุมใหญ่สามัญประจำปี 2560 ชมรมผู้จัดการออมทรัพย์แห่งประเทศไทย	19-20 ส.ค. 60	ชมรมผู้จัดการ
23	นายสาคร รอดขันเมือง	สัมมนาผลกระทบของเกณฑ์การกำกับดูแลสหกรณ์ออมทรัพย์ต่อ ชสอ.	27 ก.ย.60	ชุมนุมสหกรณ์

10. ด้านสวัสดิการ

สหกรณ์ได้คำนึงถึงประโยชน์สูงสุดของสมาชิกและสหกรณ์เป็นหลักจึงได้มอบสวัสดิการต่าง ๆ ให้กับสมาชิก เช่น ทุนการศึกษาบุตรสมาชิกสหกรณ์ สวัสดิการเกื้อกูลสมาชิก สวัสดิการช่วยเหลือสมาชิกที่มีบุคคลในครอบครัวพิการ การช่วยเหลือสมาชิกประสบภัยพิบัติต่างๆ เงินสงเคราะห์ศพ ครอบครัวกับสมาชิกทุกกลุ่ม

11. ด้านการเอื้ออาทรต่อชุมชน และสังคม

สหกรณ์ได้ให้ความร่วมมือสนับสนุนกิจกรรมต่าง ๆ ของสำนักงานสาธารณสุขจังหวัดอุดรธานี และ ขบวนการสหกรณ์โดยเป็นสถานที่ศึกษาดูงานของสหกรณ์ต่าง ๆ และกิจกรรมสังคมภายนอกเนื่องในโอกาสต่าง ๆ เช่น

1. จัดทำบุญทอดกฐินสามัคคี ร่วมกับสำนักงานสาธารณสุขจังหวัดอุดรธานีและชาวบ้าน
2. โครงการปลูกป่าเฉลิมพระเกียรติพระปรมินทรมหาภูมิพลอดุลยเดช
3. โครงการคลายหนาวให้น้องโรงเรียนบ้านสมประสงค์ อำเภอนายูง จังหวัดอุดรธานี
4. โครงการทำบุญเนื่องในวันครบรอบก่อตั้งสหกรณ์ 26 ปี ซึ่งมีกิจกรรม ถวายเทียนพรรษาและมอบ

อุปกรณ์เสริมทักษะให้กับบุคคลปัญญาอ่อนภาคตะวันออกเฉียงเหนือ

12. ด้านข้อมูลข่าวสารและการประชาสัมพันธ์

สหกรณ์ออมทรัพย์สาธารณสุขจังหวัดอุดรธานี จำกัด เป็นองค์กรที่มีความโปร่งใส ซื่อสัตย์ สุจริต มีความ รับผิดชอบ และตรวจสอบได้ จึงอาศัยหลักของความเอื้ออาทรต่อชุมชนและสังคม เป็นรูปแบบของการประชาสัมพันธ์ ในฐานะองค์กรของมวลสมาชิกได้ในระดับหนึ่ง สำหรับการพัฒนาระบบการประชาสัมพันธ์ ได้ดำเนินการอย่างต่อเนื่อง โดยมีกิจกรรมที่สำคัญ คือ

1. จัดทำจดหมายข่าวส่งให้สมาชิกสหกรณ์ และสหกรณ์เครือข่าย
2. การพัฒนาเว็บไซต์สหกรณ์ให้ทันสมัยและเป็นปัจจุบัน สามารถตรวจสอบข้อมูลส่วนบุคคลของสมาชิกได้และสมาชิกสามารถสอบถามข้อมูลหรือปัญหาข้อสงสัยจากกระดานถาม-ตอบ ผ่านเว็บไซต์สหกรณ์
3. การส่งข่าวสารผ่านระบบมือถือ (SMS)
4. การสื่อสารผ่านเฟซบุ๊ก (Facebook.com/udcoop)
5. การจัดการสื่อสารผ่านไลน์

13. การดำเนินโครงการสหกรณ์สีขาวด้วยธรรมาภิบาล

เนื่องด้วยสหกรณ์ได้เข้าร่วมโครงการสหกรณ์สีขาวด้วยธรรมาภิบาล ของกรมส่งเสริมสหกรณ์ ซึ่งได้นำหลักเกณฑ์ของสำนักงาน ก.พ.ร. มาปรับเข้ากับความเป็นสหกรณ์ใช้เป็นแนวทางประเมินสหกรณ์ ซึ่งวัตถุประสงค์ของการเข้าร่วมโครงการดังกล่าวเพื่อพัฒนาสหกรณ์ให้มีการบริหารจัดการด้วยการนำหลักธรรมาภิบาลมาปฏิบัติอย่างเคร่งครัด และดำเนินงานโดยยึดหลักความเป็นสหกรณ์ ทั้งให้มีการปฏิบัติในทุกระดับ ทั้งกรรมการ เจ้าหน้าที่สหกรณ์ และสมาชิก

การดำเนินโครงการสหกรณ์สีขาวด้วยธรรมาภิบาล ปี 2560

ในปีแรก เริ่มดำเนินการ 1 เมษายน 2560 – 31 สิงหาคม 2560 กรมส่งเสริมสหกรณ์ทำการประเมิน 4 หลัก ได้แก่

หลักที่ 4 หลักภาวะความรับผิดชอบต่อ

หลักที่ 5 หลักความโปร่งใส

หลักที่ 6 หลักการมีส่วนร่วม

หลักที่ 8 หลักนิติธรรม

เมื่อวันที่ 22 กันยายน 2560 คณะกรรมการประเมินสหกรณ์สีขาว ได้เข้าประเมินผลการดำเนินงานครั้งที่ 2 ผลการประเมินได้คะแนน 95.56 คะแนน ผลการประเมิน “ผ่านการประเมิน”

ในปีที่สอง เริ่มดำเนินการ 1 กันยายน 2560 – 31 ธันวาคม 2560 ดำเนินการตามเกณฑ์ประเมินให้ครบทั้ง 9 หลัก ประกาศผลการประเมินสหกรณ์สีขาว ภายในเดือน มกราคม 2561

มติที่ประชุม

ระเบียบวาระที่ 5 เรื่อง รายงานผลการตรวจสอบกิจการ

รายงานการตรวจสอบกิจการ
สหกรณ์ออมทรัพย์สาธารณสุขจังหวัดอุดรธานี จำกัด
สำหรับปี สิ้นสุดวันที่ 30 กันยายน 2560

เรียน ที่ประชุมใหญ่ สหกรณ์ออมทรัพย์สาธารณสุขจังหวัดอุดรธานี จำกัด

ตามที่ประชุมใหญ่อำมาตย์ประจำปี 2558 เมื่อวันที่ 25 ตุลาคม 2558 ได้มีมติรับรองการเลือกตั้งให้ ข้าพเจ้านางเทพี รอดชั้นเมือง พร้อมด้วย นายสาคร อ่ำคา และนายสุรเชษฐ์ ดวงตาผา เป็นผู้ตรวจสอบกิจการสหกรณ์ออมทรัพย์สาธารณสุขจังหวัดอุดรธานี จำกัด ประจำปี 2559 - 2560 สำหรับสิ้นปีทางบัญชี วันที่ 30 กันยายน 2560 โดยมีข้าพเจ้านางเทพี รอดชั้นเมือง ทำหน้าที่ประธานผู้ตรวจสอบกิจการ

คณะผู้ตรวจสอบกิจการได้เข้าตรวจสอบกิจการของสหกรณ์ออมทรัพย์สาธารณสุขจังหวัดอุดรธานี จำกัด ตั้งแต่เดือนตุลาคม 2559 – กันยายน 2560 และได้เสนอรายงานการตรวจสอบแก่คณะกรรมการดำเนินการทราบในการประชุมประจำเดือน ทุกเดือน สำหรับผลการตรวจสอบประจำปี 2560 สรุปได้ดังนี้

1.วัตถุประสงค์ของการตรวจสอบ

- 1.1 เพื่อตรวจสอบการบริหารงานของคณะกรรมการดำเนินงาน
- 1.2 เพื่อตรวจสอบการปฏิบัติงานเกี่ยวกับการบริหารงานทั่วไป การเงิน การบัญชี การดำเนินงานด้านสินเชื่อ การลงทุน และด้านอื่นๆ ของฝ่ายจัดการสหกรณ์
- 1.3 เพื่อประเมินผลและให้ข้อเสนอแนะเกี่ยวกับการดำเนินงานของสหกรณ์

2.ขอบเขตการตรวจสอบ/วิธีการตรวจสอบ

2.1 เพื่อตรวจสอบการบริหารงานของคณะกรรมการดำเนินการ จากการเข้าร่วมประชุมและตรวจเอกสารประกอบการประชุมคณะกรรมการดำเนินการทุกเดือน ตั้งแต่เดือนตุลาคม 2559 – กันยายน 2560

2.2 เพื่อตรวจสอบการปฏิบัติงานของเจ้าหน้าที่ฝ่ายจัดการสหกรณ์ จากการตรวจเอกสารสำคัญ รายงานสมุดทะเบียน บัญชี ใบสำคัญ เอกสารทางการเงิน การทดสอบการประมวลผลทางคอมพิวเตอร์ รวมทั้งการซักถามสังเกตแบบมีส่วนร่วม กับผู้จัดการและเจ้าหน้าที่ฝ่ายจัดการสหกรณ์ ระยะเวลาการตรวจเอกสารสำคัญต่างๆ เริ่มตั้งแต่เดือนตุลาคม 2559 – กันยายน 2560 และตรวจสอบบางประเด็น มีเอกสารที่ต้องตรวจสอบจำนวนมาก ผู้ตรวจสอบกิจการ จะทำการตรวจสอบโดยวิธีสุ่มตัวอย่าง อย่างน้อยร้อยละ 30 ดังรายละเอียดที่แจ้งในผลการตรวจสอบต่อไป

3.ผลการตรวจสอบและข้อเสนอแนะ

3.1 ผลการดำเนินงาน

3.1.1 ด้านการบริหารงานทั่วไป พบว่า

3.1.1.1 นโยบายคณะกรรมการดำเนินการ ชุดที่ 24 แบ่งเป็น 4 ด้าน คือ 1) ควบคุมกำกับ การบริหารจัดการให้เป็นไปตามข้อบังคับ ระเบียบและมติที่ประชุม 2) นโยบายด้านสมาชิก 3) ด้านการบริหารงานบุคคล 4) ด้านสังคมและสิ่งแวดล้อม

3.1.1.2 การจัดทำแผนยุทธศาสตร์ มีทั้งแผนระยะกลาง 5 ปี และแผนระยะสั้น 1 ปี แผนปฏิบัติการประจำปี 2560 ได้รับอนุมัติงบประมาณ เป็นเงิน 2,611,700.00 บาท (สองล้านหกแสนหนึ่งหมื่นหนึ่งพันเจ็ดร้อย บาทถ้วน) ใช้จ่ายไปทั้งสิ้น 1,976,859.99 บาท (หนึ่งล้านเก้าแสนเจ็ดหมื่นหกพันแปดร้อยห้าสิบบาทเก้าสิบบาทสตางค์) คิดเป็นร้อยละ 75.69 มีการควบคุม กำกับการใช้งบประมาณเป็นไปอย่างถูกต้อง ตามระเบียบของสหกรณ์

3.1.1.3 สหกรณ์มีการกำหนดระเบียบต่างๆ ขึ้นถือใช้ เพื่อใช้เป็นแนวทางในการปฏิบัติงาน เพื่อให้เป็นไปตามระเบียบที่กำหนดไว้ มีการแบ่งแยกหน้าที่ชัดเจนเป็นลายลักษณ์อักษร มีการสรุปผลการดำเนินงาน มีการวิเคราะห์ผลการดำเนินงานรายไตรมาส มีการจัดทำรายงานสรุปผลงานประจำเดือนและประจำปี 2560 ดังสรุปผลการดำเนินงาน เปรียบเทียบกับเป้าหมายของสหกรณ์ออมทรัพย์ฯ ปรากฏดังในตารางที่ 9

ตารางที่ 9 สรุปผลการดำเนินงานเปรียบเทียบกับเป้าหมายของสหกรณ์ออมทรัพย์ฯ ประจำปี 2560

ลำดับ	รายการ	เป้าหมาย	ผลงาน	คิดเป็นร้อยละ
1.	สมาชิกเข้าใหม่	400	459	114.75
2.	ทุนดำเนินงานเพิ่มขึ้น			
	2.1 ทุนเรือนหุ้นเพิ่มขึ้น	200,000,000.00	189,435,530.00	94.71
	2.2 เงินรับฝากเพิ่มขึ้น	160,000,000.00	172,306,475.51	107.69
	2.3 ทุนสำรอง ทุนสะสมอื่น ๆ เพิ่มขึ้น	128,145,747.08	126,351,910.97	98.60
3.	ลูกหนี้เงินกู้ยืม	3,580,796,701.18	3,439,868,378.61	96.06
4.	กำไรสุทธิ	151,085,900.00	154,783,054.38	102.44

หมายเหตุ ข้อมูล ณ วันที่ 30 กันยายน 2560

จากตารางที่ 9 พบว่า 1) ผลการดำเนินงานเกินเป้าหมาย จำนวน 3 รายการ ได้แก่ สมาชิกเข้าใหม่ เงินรับฝากเพิ่มขึ้น และกำไรสุทธิ

2) ผลการดำเนินงานต่ำกว่าเป้าหมาย จำนวน 3 รายการ ได้แก่ ทุนเรือนหุ้น ทุนสำรอง ทุนสะสมอื่น ๆ และลูกหนี้เงินกู้ยืม

3.1.2 ด้านการควบคุมภายในและการบริหารความเสี่ยง พบว่า สหกรณ์ออมทรัพย์สาธารณสุขจังหวัดอุดรธานี จำกัด มีรูปแบบหรือแนวทางดำเนินการเพื่อลดความเสี่ยงหลายช่องทาง ได้แก่

- รับนโยบายสหกรณ์สีขาว ซึ่งยึดหลักธรรมาภิบาล มาดำเนินการและได้รับการประเมินแล้ว ผลการประเมิน 4 หลัก ผ่านการประเมินด้วยคะแนน 95.56 คะแนน

- มีคณะกรรมการและกิจกรรมควบคุมภายในและบริหารความเสี่ยง

- มีการตรวจสอบบัญชีทุก 6 เดือน โดยนายประเทือง กลิ่นคล้ายกัน ผู้สอบบัญชีเอกชน โดยเสนอผลการตรวจสอบบัญชีระหว่างปี และข้อสังเกตที่ตรวจสอบพร้อมแนวทางแก้ไข ให้คณะกรรมการทราบทุกครั้ง เพื่อนำไปปฏิบัติ

3.1.3 รายงานการเข้าร่วมประชุมของคณะกรรมการดำเนินการ ชุดที่ 24 ประจำปี 2560 พบว่า มีการประชุม จำนวน 14 ครั้ง มีกรรมการดำเนินการทั้งหมด จำนวน 15 คน เข้าร่วมประชุมครบทุกครั้ง (ครบ 14 ครั้ง) จำนวน 8 คน คิดเป็นร้อยละ 53.33 ดังตาราง

รายชื่อกรรมการ เข้าประชุมครบทุกครั้ง	รายชื่อกรรมการที่เข้าประชุมไม่ครบทุกครั้ง		หมายเหตุ
	ไม่เข้าประชุมจำนวน 1 ครั้ง	ไม่เข้าประชุมจำนวน 3 ครั้ง	
1.นายสาคร รอดขันเมือง	1.นางสาวปราณี พระโรจน์	1.นายปรีรินทร์ จุนโกเศศ	รายละเอียดตาม ภาคผนวก หน้า 97
2.นายสมจง โคมุทกลาง	2.นางชลกนก คูสกุล	2.นายเสมอเทพ ศรีทาสร้อย	
3.นายเชวง ยอดยศ	3.นางวันเพ็ญ ใจชื่อ	3.นายวิจิต ยศสงคราม	
4.นายสุรัตน์ กัณหา	4.นางพัชรินทร์ ชำนาญกิจ		
5.นายวิศิษฐ์ ใจมั่น			
6.นางสุชีวา ศรีภิรมย์			
7.นายสุนันท์ สุวรรณ			
8.นายสมคิด สิทธิโคตร			

จากตารางพบว่า การเข้าร่วมประชุมของคณะกรรมการดำเนินการ ชุดที่ 24 ในปี 2560 ทั้ง 15 คน ๆ ละ 14 ครั้ง รวมทั้งสิ้น 210 ครั้ง คณะกรรมการมาประชุมทั้งหมด 196 ครั้ง คิดเป็นร้อยละ 93.00 (เกณฑ์ผ่านมาตรฐานสหกรณ์ดีเด่น คือ มาประชุมมากกว่าร้อยละ 90 ได้คะแนนเต็ม)

หมายเหตุ กรรมการที่เข้าประชุมไม่ครบทุกครั้ง เนื่องจาก ติดราชการ ติดภารกิจ และลาป่วย โดยให้กรรมการเขียนใบลาหรือแจ้งทางไลน์ หรือโทรศัพท์ ทุกครั้งที่มีการลา ถือว่าไม่ขาดประชุม (รายละเอียดตั้งในภาคผนวก หน้า 97)

3.2 ด้านบัญชี

3.2.1 สหกรณ์มีการบันทึกบัญชีโดยใช้โปรแกรมคอมพิวเตอร์ที่พัฒนาโดยเอกชนและใช้โปรแกรมคอมพิวเตอร์ช่วยในการประมวลผล ด้านทุนเรือนหุ้น เงินรับฝาก ลูกหนี้เงินให้กู้ การออกไปเสิร์ฟรับเงิน การบันทึกบัญชี เอกสารหลักฐานประกอบรายการบัญชีครบถ้วน

3.2.2 สหกรณ์มีการจัดทำทะเบียนคุม บันทึกการจ่ายเช็คเป็นปัจจุบัน จำนวนเงินถูกต้องตรงกับต้นขั้วเช็ค มีการจัดทำทะเบียนคุมการรับเช็คจากธนาคารเรียบร้อยเป็นปัจจุบัน

3.3 ด้านการเงิน

ณ วันที่ 30 กันยายน 2560 สหกรณ์มีเงินสดคงเหลือในมือ จำนวน 38,149.00 บาท ถูกต้องตรงตามรายงานบัญชีเงินสด สำหรับเงินฝากธนาคารมียอดคงเหลือถูกต้องตรงตามบัญชีคุมยอดและเอกสารธนาคาร

3.4 ด้านสินเชื่อกู้

3.4.1 ด้านการให้บริการเงินกู้ สหกรณ์มีการตรวจเอกสารสัญญาเงินกู้ เอกสารการจ่ายเงินให้สมาชิกเงินกู้พบว่า มีเอกสารหลักฐานครบถ้วน ถูกต้อง โดยมีการจ่ายเงินตามที่ได้รับอนุมัติ เทียบกับรายงานการจ่ายเงินประจำเดือน ถูกต้อง ตรงกับรายงานงบทดลอง ณ วันที่ 30 กันยายน 2560 มียอดลูกหนี้เงินกู้คงเหลือทุกประเภท 3,439,868,378.76 บาท

3.4.2 ด้านการอนุมัติเงินกู้ พบว่า สหกรณ์ออมทรัพย์สาธารณสุขจังหวัดอุดรธานี จำกัด มีการอนุมัติเงินกู้สามัญและกรณีพิเศษ โดยพิจารณาตามหลักเกณฑ์เงื่อนไขการให้กู้ยืมตามระเบียบสหกรณ์ฯ ว่าด้วยเงินให้กู้ยืมและดอกเบี้ยเงินกู้ พ.ศ.2560 ทุกประการ โดยคำนึงถึงการลดความเสี่ยงของสหกรณ์และผลประโยชน์ของสมาชิกเป็นหลัก

3.4.3 ด้านการควบคุมกำกับการให้กู้ยืมไม่ให้เกิดหนี้เสีย พบว่า ปี 2560 สหกรณ์ออมทรัพย์สาธารณสุขจังหวัดอุดรธานี จำกัด มีคณะกรรมการตรวจสอบติดตามภาระหนี้ที่มีต่อสหกรณ์ฯ อย่างเป็นระบบ สมาชิกชำระหนี้ได้ตามปกติ ยังไม่มีหนี้เสีย

3.4.4 ด้านการควบคุมหลักประกัน พบว่าสัญญาเงินกู้ยืม จำนวน 10 สัญญา ยอดเงินกู้ยืมคงเหลือจำนวน 23,098,933.50 บาท มีผู้ค้ำประกันเสียชีวิต ผู้กู้ยังไม่จัดหาผู้ค้ำประกันเงินกู้รายใหม่แทน ซึ่งสหกรณ์ได้มีการแจ้งสมาชิกให้ดำเนินการแล้วหลายครั้ง เมื่อไม่มาดำเนินการจึงตั้งค่าเผื่อหนี้สงสัยจะสูญร้อยละ 1 ของหนี้คงเหลือ

3.5 ด้านการให้ข้อสังเกตและข้อเสนอแนะของผู้ตรวจสอบกิจการ

ลำดับที่	เรื่องที่ตรวจและให้ข้อเสนอแนะ	สหกรณ์ดำเนินการ	
		แก้ไขแล้ว	ยังไม่แก้ไข
1.	การพัฒนากระบวนการงานสารบรรณ	กำลังดำเนินการ	
2.	การจัดทำคู่มือในการปฏิบัติงานประจำปี 2560 (Standard Operating Procedure : SOP)		☆
3.	การตรวจสอบสมาชิกที่ยังไม่ระบุผู้รับผลประโยชน์	ดำเนินการแล้วบางส่วน 405 ราย	677 ราย

ข้อเสนอแนะ ปี 2560 ฝ่ายจัดการและคณะกรรมการดำเนินการ ได้ดำเนินการตรวจสอบ โดยเชิญสมาชิกมา ระบุผู้รับผลประโยชน์ ได้จำนวน 405 ราย และปี 2561 ควรดำเนินการให้แล้วเสร็จ เพื่อผลประโยชน์ของสมาชิกเอง ดังนั้น จึงขอเชิญชวนให้สมาชิกเข้ามาตรวจสอบการระบุผู้รับผลประโยชน์ของตนด้วย

ท้ายที่สุดนี้ คณะผู้ตรวจสอบกิจการ ได้ดำเนินการตรวจสอบโดยมีแผนการตรวจสอบ และ ได้เข้าตรวจสอบอย่างสม่ำเสมอเป็นประจำทุกเดือน กรณีพบข้อบกพร่องได้ให้ข้อเสนอแนะในเชิงสร้างสรรค์แก่ คณะกรรมการดำเนินการและฝ่ายจัดการ เพื่อดำเนินการแก้ไขปรับปรุงโดยทันที ทั้งด้วยวาจาและเสนอรายงาน การตรวจสอบเป็นเอกสาร ซึ่งบางเรื่องคณะกรรมการดำเนินการได้มอบหมายให้ฝ่ายจัดการดำเนินการแก้ไขปรับปรุง ให้ถูกต้อง สมบูรณ์ได้ทันที แต่บางเรื่องยังดำเนินการไม่เสร็จ ได้เสนอแนะให้ดำเนินการต่อไปเพื่อความต่อเนื่องและ เป็นประโยชน์แก่มวลสมาชิก

ในการดำเนินการดังกล่าว คณะผู้ตรวจสอบกิจการได้ตั้งใจปฏิบัติงานด้วยความอดุสาหะ วิริยะ มีเอกภาพ เทียงธรรม เสมอภาค โดยยึดถือระเบียบ หลักเกณฑ์ของสหกรณ์และความมั่นคงของสหกรณ์เป็นสำคัญ ตามที่สมาชิกได้ให้ความไว้วางใจในการทำหน้าที่ตรวจสอบกิจการ และได้รับความร่วมมือจากคณะกรรมการและ ฝ่ายจัดการ เป็นอย่างดียิ่ง ขอขอบพระคุณไว้ ณ โอกาสนี้

จึงเรียนมาเพื่อโปรดทราบและพิจารณา

(นางเทวี รอดขันเมือง)
ประธานผู้ตรวจสอบกิจการ

(นายสาคร อ่ำคา)
ผู้ตรวจสอบกิจการ

(นายสุรเชษฐ์ ดวงตาผา)
เลขานุการผู้ตรวจสอบกิจการ

มติที่ประชุม

ระเบียบวาระที่ 6

เรื่อง การพิจารณาอนุมัติงบการเงินของสหกรณ์ ประจำปี 2560

หนังสือรับรองของสหกรณ์

สหกรณ์ออมทรัพย์สาธารณสุขจังหวัดอุดรธานี จำกัด

วันที่ 10 ตุลาคม 2560

เรียน นายประเทือง กลิ่นคล้ายกัน ผู้สอบบัญชี

หนังสือรับรองฉบับนี้ให้ไว้เพื่อประโยชน์ของท่าน ในการตรวจสอบงบการเงินของสหกรณ์ออมทรัพย์ สาธารณสุขจังหวัดอุดรธานี จำกัด สำหรับปีสิ้นสุดวันที่ 30 กันยายน 2560 เพื่อแสดงความเห็นว่า งบการเงินดังกล่าว แสดงฐานะการเงิน ณ วันที่ 30 กันยายน 2560 ผลการดำเนินงาน สำหรับปีสิ้นสุดวันเดียวกันของสหกรณ์ออมทรัพย์ สาธารณสุขจังหวัดอุดรธานี จำกัด โดยถูกต้องตามที่ควรในสาระสำคัญตามระเบียบที่นายทะเบียนสหกรณ์กำหนด

ข้าพเจ้าเป็นผู้รับผิดชอบในความถูกต้องและความครบถ้วนของข้อมูลในงบการเงินที่ท่านตรวจสอบ ซึ่งงบการเงินดังกล่าวได้จัดทำขึ้นตามระเบียบที่นายทะเบียนสหกรณ์กำหนด

ข้าพเจ้าขอรับรองว่ารายละเอียดเกี่ยวกับการเงิน ที่ท่านตรวจสอบตามที่ข้าพเจ้าทราบและคิดว่าควรจะเป็น ดังนี้

1. งบการเงินไม่มีการแสดงข้อมูลที่ขัดต่อข้อเท็จจริงอันเป็นสาระสำคัญ ซึ่งรวมถึงการละเว้นการแสดงผลการและข้อมูลต่างๆ
2. ข้าพเจ้าได้จัดเอกสารหลักฐานและข้อมูลดังต่อไปนี้ ให้ท่านตรวจสอบครบถ้วนแล้ว คือ
 - 2.1 บันทึกรายการบัญชี เอกสารหลักฐานประกอบรายการบัญชี และข้อมูลอื่นที่เกี่ยวข้องทั้งหมด
 - 2.2 รายงานการประชุมคณะกรรมการดำเนินการและรายงานการประชุมใหญ่
 - 2.3 รายละเอียดการจัดชั้นลูกหนี้เงินกู้ทั้งหมด
3. ไม่มีรายการผิดปกติที่เกี่ยวข้องกับการกระทำของคณะกรรมการดำเนินการหรือเจ้าหน้าที่ของสหกรณ์ ผู้ซึ่งมีหน้าที่สำคัญเกี่ยวกับระบบบัญชี และระบบการควบคุมภายในหรือรายการผิดปกติที่มีผลกระทบอย่าง เป็นสาระสำคัญต่องบการเงิน
4. สหกรณ์ได้ปฏิบัติตามเงื่อนไขของสัญญาทั้งหมด ซึ่งหากไม่ปฏิบัติตามอาจมีผลกระทบอย่างมี สาระสำคัญต่องบการเงิน นอกจากนี้ สหกรณ์ได้ปฏิบัติตามระเบียบและข้อกำหนดของหน่วยงานราชการ หรือ หน่วยงานที่กำกับดูแล ซึ่งหากไม่ปฏิบัติตามอาจมีผลกระทบอย่างมีสาระสำคัญต่องบการเงิน
5. สหกรณ์ไม่ได้รับหนังสือแจ้งจากหน่วยงานราชการอันมีผลกระทบต่องบการเงิน เพราะมิได้ปฏิบัติ ตามข้อกำหนดหรือข้อบังคับ ซึ่งรวมถึงการถูกเรียกขาดเซช หรือถูกประเมินภาษีอากร หรือมีหนี้สินที่อาจเกิดขึ้นใน ภายหน้า ซึ่งควรจะได้นำมาพิจารณาเปิดเผยในหมายเหตุประกอบงบการเงินหรือใช้เป็นเกณฑ์ในการตั้งสำรอง ค่าเสียหายที่อาจเกิดขึ้น
6. รายการหรือข้อมูลดังต่อไปนี้ มีการบันทึกหรือเปิดเผยไว้อย่างเพียงพอและเหมาะสมในงบการเงิน
 - 6.1 รายการธุรกิจที่มีกับสาขาของสหกรณ์หรือบุคคลอื่น
 - 6.2 ข้อตกลงกับสถาบันการเงินอันเกี่ยวกับภาระผูกพันเงินฝาก หรือข้อจำกัดการใช้เงินกู้
 - 6.3 ทรัพย์สินที่ใช้เป็นหลักประกัน
7. สหกรณ์มีกรรมสิทธิ์ในทรัพย์สินทั้งหมดอย่างถูกต้องตามกฎหมาย และไม่มีภาระผูกพัน หรือข้อ ผูกมัดใดๆ ในทรัพย์สินของสหกรณ์ เว้นแต่ ที่ได้เปิดเผยไว้ในหมายเหตุประกอบงบการเงิน
8. สหกรณ์ได้บันทึกหรือเปิดเผยรายการหนี้สินทั้งหมดของสหกรณ์ ทั้งที่เกิดขึ้นแล้วและอาจเกิดขึ้น ในภายหน้าไว้อย่างเหมาะสม รวมทั้งได้มีการเปิดเผยไว้ในหมายเหตุประกอบงบการเงินเกี่ยวกับหลักประกันมั่นคง ทั้งหมดที่สหกรณ์ให้แก่บุคคลที่สาม นอกจากนี้สหกรณ์ไม่มีคดีฟ้องร้องอื่นและไม่มีคดีที่คาดว่าจะเกิดขึ้น
9. นอกจากเรื่องที่ยกมาอธิบายไว้ในหมายเหตุประกอบงบการเงินแล้ว ไม่มีเหตุการณ์ใดเกิดขึ้นหรือไม่ ปรากฏข้อเท็จจริงใดที่มีผลกระทบต่องบการเงินอย่างมีสาระสำคัญ ซึ่งต้องนำมาปรับปรุงงบการเงินหรือเปิดเผยใน หมายเหตุประกอบงบการเงิน

ขอแสดงความนับถือ



(นายสาคร รอดขันเมือง)

ประธานกรรมการ



(นางสาวทัศนีย์ กำไรทอง)

ผู้จัดการ



รายงานของผู้สอบบัญชี

เสนอ นายทะเบียนสหกรณ์

ความเห็น

ข้าพเจ้าได้ตรวจสอบงบการเงินของสหกรณ์ออมทรัพย์สาธารณสุขจังหวัดอุดรธานี จำกัด ซึ่งประกอบด้วยงบแสดงฐานะการเงิน ณ วันที่ 30 กันยายน 2560 งบกำไรขาดทุนและงบกระแสเงินสด สำหรับปีสิ้นสุดวันเดียวกัน รวมถึงหมายเหตุประกอบงบการเงิน รวมถึงหมายเหตุสรุปนโยบายการบัญชีที่สำคัญ

เกณฑ์ในการแสดงความเห็น

ข้าพเจ้าได้ปฏิบัติตามตรวจสอบ ตามมาตรฐานการสอบบัญชีและระเบียบนายทะเบียนสหกรณ์ ความรับผิดชอบของข้าพเจ้าได้กล่าวไว้ ในส่วนความรับผิดชอบของผู้สอบบัญชีต่อการตรวจสอบงบการเงินในรายงานของข้าพเจ้า ข้าพเจ้ามีความเป็นอิสระจากสหกรณ์และได้ปฏิบัติตามจรรยาบรรณของผู้สอบบัญชี สหกรณ์ตามระเบียบนายทะเบียนสหกรณ์ ข้าพเจ้าเชื่อว่าหลักฐานการสอบบัญชี ที่ข้าพเจ้าได้รับเพียงพอและเหมาะสม เพื่อใช้เป็นเกณฑ์ในการแสดงความเห็นของข้าพเจ้า

เรื่องสำคัญในการตรวจสอบ

เรื่องสำคัญในการตรวจสอบ คือ เรื่องต่างๆ ที่มีนัยสำคัญที่สุดตามดุลพินิจของผู้ประกอบวิชาชีพของข้าพเจ้าในการตรวจสอบงบการเงินสำหรับงวดปัจจุบัน ข้าพเจ้าได้นำเรื่องนี้มาพิจารณาในบริบทของการตรวจสอบงบการเงินโดยรวม และในการแสดงความเห็นของข้าพเจ้า ทั้งนี้ ข้าพเจ้าไม่ได้แสดงความเห็นแยกต่างหากสำหรับเรื่องเหล่านี้

เรื่องสำคัญในการตรวจสอบ พร้อมวิธีการตรวจสอบแต่ละเรื่องมีดังต่อไปนี้

ตามหมายเหตุประกอบงบการเงิน ข้อ 4 ลูกหนี้เงินให้สมาชิก รวมทั้งสิ้น 3,439,868,378.76 บาท เป็นร้อยละ 96.96 ของสินทรัพย์รวมทั้งสิ้น และค่าเผื่อหนี้สงสัยจะสูญ 1,297,651.59 บาท เป็นร้อยละ 0.04 ของยอดลูกหนี้ทั้งสิ้น ซึ่งเป็นเรื่องสำคัญในการตรวจสอบ เนื่องจากการประมาณการค่าเผื่อหนี้สงสัยจะสูญเป็นไปตามระเบียบนายทะเบียนสหกรณ์ และการประมาณต้องอาศัยดุลพินิจ ประกอบกับจำนวนเงินมีสาระสำคัญ ข้าพเจ้าจึงให้ความสำคัญกับการตรวจสอบ ความเพียงพอของการตั้งค่าเผื่อหนี้สงสัยจะสูญที่เกี่ยวข้องกับลูกหนี้ดังกล่าว

ข้าพเจ้าได้รับความเชื่อมั่นเกี่ยวกับการตั้งค่าเผื่อหนี้สงสัยจะสูญโดย

ตรวจสอบระเบียบเกี่ยวกับการให้เงินกู้สมาชิก การกำหนดระยะเวลา การชำระหนี้คืนหลักประกัน การติดตามหนี้ การติดตามแก้ไขข้อบกพร่องของหลักประกันของลูกหนี้ การสอบทานการประมาณการตั้งค่าเผื่อหนี้สงสัยจะสูญ ว่ามีความเพียงพอและเหมาะสมเป็นไปตามระเบียบนายทะเบียนสหกรณ์ โดยข้าพเจ้าปฏิบัติงานอย่างเป็นอิสระ ซึ่งในปีก่อนๆ สหกรณ์ไม่เคยตั้งค่าเผื่อหนี้สงสัยจะสูญสำหรับลูกหนี้เงินให้กู้

ความรับผิดชอบของคณะกรรมการดำเนินการสหกรณ์ต่องบการเงิน

คณะกรรมการดำเนินการสหกรณ์ มีหน้าที่รับผิดชอบในการจัดทำและการนำเสนองบการเงินเหล่านี้ โดยถูกต้องตามที่ควรตามระเบียบนายทะเบียนสหกรณ์ และรับผิดชอบเกี่ยวกับการควบคุมภายในที่คณะกรรมการดำเนินการสหกรณ์พิจารณาว่าจำเป็น เพื่อให้สามารถจัดทำงบการเงินที่ปราศจากการแสดงข้อมูลที่ขัดต่อข้อเท็จจริงอันเป็นสาระสำคัญไม่ว่าจะเกิดจากการทุจริตหรือข้อผิดพลาด

ในการจัดทำงบการเงิน คณะกรรมการดำเนินการของสหกรณ์ รับผิดชอบในการประเมินความสามารถของสหกรณ์ในการดำเนินงานต่อเนื่อง การเปิดเผยเกี่ยวกับเรื่องการดำเนินงานต่อเนื่องในกรณีที่มีเรื่องดังกล่าว และการใช้เกณฑ์การบัญชีสำหรับการดำเนินงานต่อเนื่อง เว้นแต่คณะกรรมการดำเนินการสหกรณ์มีความตั้งใจที่จะเลิกสหกรณ์หรือหยุดดำเนินงานหรือไม่สามารถดำเนินงานต่อเนื่องต่อไปได้

ความรับผิดชอบของผู้สอบบัญชีต่อการแสดงความเห็นต่องบการเงิน

การตรวจสอบของข้าพเจ้ามีวัตถุประสงค์เพื่อให้ได้ความเชื่อมั่นอย่างสมเหตุสมผลว่า งบการเงินโดยรวมปราศจากการแสดงข้อมูลที่ขัดต่อข้อเท็จจริงอันเป็นสาระสำคัญหรือไม่ ไม่ว่าจะเกิดจากการทุจริตหรือข้อผิดพลาดและเสนอรายงานของผู้สอบบัญชี ซึ่งความเห็นของข้าพเจ้าอยู่ด้วย ความเชื่อมั่นอย่างสมเหตุสมผลคือความเชื่อมั่นระดับสูงแต่ไม่ได้เป็นการรับประกันว่าการปฏิบัติงานตรวจสอบตามมาตรฐานการสอบบัญชีและระเบียบนายทะเบียนสหกรณ์ จะสามารถตรวจพบข้อมูลที่ขัดต่อข้อเท็จจริงอันเป็นสาระสำคัญที่มีอยู่ได้เสมอไป ข้อมูลที่ขัดต่อข้อเท็จจริงอาจเกิดจากการทุจริตหรือข้อผิดพลาดและถือว่ามีสาระสำคัญ เมื่อคาดการณ์อย่างสมเหตุสมผลว่ารายการที่ขัดต่อข้อเท็จจริงแต่ละรายการหรือทุกรายการรวมกัน จะมีผลต่อการตัดสินใจทางเศรษฐกิจของผู้ใช้งบการเงินจากการใช้งบการเงินเหล่านี้

ในการตรวจสอบของข้าพเจ้าตามมาตรฐานการสอบบัญชีและระเบียบนายทะเบียนสหกรณ์ ข้าพเจ้าได้ใช้ดุลพินิจการสังเกตและสงสัยเยี่ยงผู้ประกอบวิชาชีพตลอดการตรวจสอบ การปฏิบัติงานของข้าพเจ้ารวมถึง

- ระบุและประเมินความเสี่ยงจากการแสดงข้อมูลที่ขัดต่อข้อเท็จจริงอันเป็นสาระสำคัญในงบการเงิน ไม่ว่าจะเกิดจากการทุจริตหรือข้อผิดพลาด ออกแบบและปฏิบัติงานตามวิธีการตรวจสอบเพื่อตอบสนองต่อความเสี่ยงเหล่านั้น และใช้หลักฐานการสอบบัญชีที่เพียงพอและเหมาะสมเพื่อเป็นเกณฑ์ในการแสดงความเห็นของข้าพเจ้า ความเสี่ยงที่พบข้อมูลที่ขัดต่อข้อเท็จจริงอันเป็นสาระสำคัญ ที่มีผลมาจากการทุจริตจะสูงกว่าความเสี่ยงที่เกิดจากข้อผิดพลาด เนื่องจากการทุจริตอาจเกี่ยวกับการสมรู้ร่วมคิดการปลอมแปลงเอกสารหลักฐาน การจงใจและเว้นการแสดงผล การแสดงข้อมูลที่ผิดตรงตามข้อเท็จจริงหรือการแทรกแซงการควบคุมภายใน

- ทำความเข้าใจในระบบการควบคุมภายในที่เกี่ยวข้องกับการตรวจสอบ เพื่อออกแบบวิธีการตรวจสอบที่เหมาะสมกับสถานการณ์ แต่ไม่ใช่เพื่อวัตถุประสงค์ในการแสดงความเห็นต่อความมีประสิทธิภาพของการควบคุมภายในสหกรณ์

- ประเมินความเหมาะสมของนโยบายการบัญชีที่คณะกรรมการดำเนินการของสหกรณ์ใช้และความสมเหตุสมผลของประมาณการทางบัญชีและการเปิดเผยข้อมูลที่เกี่ยวข้อง ที่จัดทำขึ้นโดยคณะกรรมการดำเนินการสหกรณ์

- สรุปรเกี่ยวกับความเหมาะสมของการใช้เกณฑ์การบัญชีสำหรับการดำเนินงานต่อเนื่องของคณะกรรมการดำเนินการสหกรณ์และจากหลักฐานการสอบบัญชีที่ได้รับว่า มีความไม่แน่นอนที่มีสาระสำคัญที่เกี่ยวกับเหตุการณ์หรือสถานการณ์ ที่อาจเป็นเหตุให้เกิดข้อสงสัยอย่างมีนัยสำคัญต่อความสามารถของสหกรณ์ในการดำเนินงานต่อเนื่องหรือไม่ ถ้าข้าพเจ้าได้ข้อสรุปว่า มีความไม่แน่นอนที่มีสาระสำคัญ ข้าพเจ้าต้องให้ข้อสังเกตไว้ในรายงานของผู้สอบบัญชีของข้าพเจ้าถึงการเปิดเผยข้อมูลที่เกี่ยวข้องในงบการเงินหรือถ้าการเปิดเผยดังกล่าวไม่เพียงพอ ความเห็นของข้าพเจ้าจะเปลี่ยนแปลงไป ข้อสรุปของข้าพเจ้าขึ้นอยู่กับหลักฐานการสอบบัญชีที่ได้รับจนถึงวันที่ในรายงานของผู้สอบบัญชีของข้าพเจ้า อย่างไรก็ตามเหตุการณ์หรือสถานการณ์ในอนาคต อาจเป็นเหตุให้สหกรณ์ต้องหยุดการดำเนินงานต่อเนื่อง

- การประเมินการนำเสนอ โครงสร้างและเนื้อหาของงบการเงินโดยรวม รวมทั้งการเปิดเผยว่างบการเงินแสดงรายการและเหตุการณ์ที่เกิดขึ้นโดยถูกต้องตามที่ควร

ข้าพเจ้าได้สื่อสารกับคณะกรรมการดำเนินการสหกรณ์ เกี่ยวกับขอบเขตและช่วงเวลาของการตรวจสอบตามที่ได้วางแผนไว้ ประเด็นที่มีนัยสำคัญที่พบจากการตรวจสอบ รวมถึงข้อบกพร่องที่มีนัยสำคัญในระบบการควบคุมภายใน ซึ่งข้าพเจ้าได้พบในระหว่างการตรวจสอบของข้าพเจ้า



จากเรื่องทั้งหลายที่สื่อสารกับคณะกรรมการดำเนินการของสหกรณ์ ข้าพเจ้าได้พิจารณาเรื่องต่างๆ ที่มีนัยสำคัญที่สุดในการตรวจสอบงบการเงินในงวดปัจจุบัน และกำหนดเรื่องสำคัญในการตรวจสอบ ข้าพเจ้าได้อธิบายเรื่องนี้ไว้ในรายงานผลการสอบบัญชี เว้นแต่กฎหมายหรือข้อบังคับห้ามไม่ให้เปิดเผยเรื่องดังกล่าวต่อสาธารณะหรือในสถานการณ์ที่อาจเกิดขึ้น ข้าพเจ้าพิจารณาว่าไม่ควรสื่อสารเรื่องดังกล่าว ในรายงานของข้าพเจ้าเพราะการกระทำดังกล่าวสามารถคาดการณ์ได้อย่างสมเหตุสมผลว่าผลประโยชน์ที่ผู้มีส่วนได้เสียสาธารณะจะได้จากการสื่อสารดังกล่าว

(นายประเทือง กลิ่นคล้ายกัน)
ผู้สอบบัญชี

19/10 หมู่ 1 ตำบลนาดี
อำเภอเมืองอุดรธานี จังหวัดอุดรธานี 41000
โทร.087 690 0953
วันที่ 10 ตุลาคม 2560

สหกรณ์ออมทรัพย์ข้าราชการสุบจังหวัดอุดรธานี จำกัด

งบแสดงฐานะการเงิน

ณ วันที่ 30 กันยายน 2560

สินทรัพย์	หมายเหตุ	ปี 2560	ปี 2559
		บาท	บาท
สินทรัพย์หมุนเวียน			
เงินสดและเงินฝากธนาคาร	2	85,110,435.00	67,921,460.88
เงินฝากชุมชนสหกรณ์		0.00	35,279,780.83
เงินให้กู้ยืมระยะสั้น	4	243,374,256.74	215,734,078.14
ลูกหนี้-สุทธิ	5	608,206.75	11,160.11
ดอกเบี้ยเงินให้กู้ค้างรับ		2,748,107.50	2,885,792.50
สินทรัพย์หมุนเวียนอื่น	6	557,399.07	574,765.97
รวมสินทรัพย์หมุนเวียน		332,398,405.06	322,407,038.43
สินทรัพย์ไม่หมุนเวียน			
เงินลงทุนระยะยาว	3	18,357,000.00	14,107,000.00
เงินให้กู้ยืมระยะยาว - สุทธิ	4	3,195,196,470.43	2,865,242,623.04
อาคารและอุปกรณ์ - สุทธิ	7	452,243.31	530,192.41
สิทธิการใช้ประโยชน์ในอาคาร		1,228,517.60	1,356,745.75
รวมสินทรัพย์ไม่หมุนเวียน		3,215,234,231.34	2,881,236,561.20
รวมสินทรัพย์		3,547,632,636.40	3,203,643,599.63
หนี้สินและทุนของสหกรณ์			
หนี้สินหมุนเวียน			
เงินเบิกเกินบัญชีและเงินกู้ยืมระยะสั้น	8	237,000,000.00	108,000,000.00
ส่วนของหนี้สินไม่หมุนเวียนที่ถึงกำหนดชำระภายในหนึ่งปี	11	42,000,000.00	45,360,000.00
เงินรับฝาก	9	856,549,396.39	684,242,920.88
หนี้สินหมุนเวียนอื่น	10	2,263,299.72	1,561,942.87
รวมหนี้สินหมุนเวียน		1,137,812,696.11	839,164,863.75
หนี้สินไม่หมุนเวียน			
เงินกู้ยืมระยะยาว	11	423,500,000.00	606,840,000.00
หนี้สินไม่หมุนเวียนอื่น	12	6,895,194.94	5,911,176.79
รวมหนี้สินไม่หมุนเวียน		430,395,194.94	612,751,176.79
รวมหนี้สิน		1,568,207,891.05	1,451,916,040.54

	หมายเหตุ	ปี 2560 บาท	ปี 2559 บาท
ทุนของสหกรณ์			
ทุนเรือนหุ้น (มูลค่าหุ้นละ 10.00 บาท)		1,698,289,780.00	1,508,854,250.00
ทุนสำรอง		112,596,156.52	94,997,587.08
ทุนสะสมตามข้อบังคับ ระเบียบอื่น ๆ	13	13,755,754.45	13,048,601.43
กำไรสุทธิประจำปี		154,783,054.38	134,827,120.58
รวมทุนของสหกรณ์		<u>1,979,424,745.35</u>	<u>1,751,727,559.09</u>
รวมหนี้สินและทุนของสหกรณ์		<u>3,547,632,636.40</u>	<u>3,203,643,599.63</u>

หมายเหตุประกอบงบการเงินเป็นส่วนหนึ่งของงบการเงินนี้

(นายสาคร รอดขันเมือง)
ประธานกรรมการ

(นายสุรัตน์ กัณฑ์หา)
เลขานุการ
วันที่ 9 ตุลาคม 2560

สหกรณ์ออมทรัพย์สาธารณสุขจังหวัดอุดรธานี จำกัด

งบกำไรขาดทุน

สำหรับปีสิ้นสุดวันที่ 30 กันยายน 2560

	ปี 2560		ปี 2559	
	บาท	%	บาท	%
รายได้ดอกเบี้ยและผลตอบแทนจากการลงทุน				
ดอกเบี้ยรับเงินให้กู้	224,782,092.04	99.65	197,803,046.69	99.66
ดอกเบี้ยรับเงินฝาก	97,469.78	0.04	394,636.37	0.20
ผลตอบแทนจากเงินลงทุน	706,718.88	0.31	277,414.36	0.14
รวมรายได้ดอกเบี้ยและผลตอบแทนจากเงินลงทุน	225,586,280.70	100.00	198,475,097.42	100.00
ค่าใช้จ่ายดอกเบี้ยและเงินลงทุน				
ดอกเบี้ยจ่ายเงินรับฝาก	27,820,489.46	12.33	23,237,192.55	11.71
ดอกเบี้ยจ่ายเงินกู้ยืมระยะสั้น	7,574,929.22	3.36	14,908,860.33	7.51
ดอกเบี้ยจ่ายเงินกู้ยืมระยะยาว	22,247,125.95	9.86	14,679,203.38	7.40
รวมค่าใช้จ่ายดอกเบี้ยและเงินลงทุน	57,642,544.63	25.55	52,825,256.26	22.62
หัก				
หนี้สงสัยจะสูญและหนี้สูญ				
หนี้สงสัยจะสูญ ลูกหนี้เงินให้ออก	(52,225.50)	(0.02)	409,125.13	0.20
หนี้สงสัยจะสูญ ลูกหนี้เงินให้กู้	1,297,651.90	0.58	0.00	0.00
รวมหนี้สงสัยจะสูญและหนี้สูญ	1,245,426.09	0.56	409,125.13	0.20
รายได้ดอกเบี้ยและผลตอบแทนจากเงินลงทุนสุทธิ	166,698,309.98	73.89	145,240,716.03	73.18
บวก				
รายได้อื่น				
รายได้ค่าธรรมเนียมแรกเข้า	64,800.00	0.03	80,350.00	0.04
รายได้เงินเฉลี่ยคืน จากชุมนุมสหกรณ์	728,546.62	0.32	517,547.70	0.26
รายได้เบ็ดเตล็ด	23,423.67	0.01	27,382.11	0.02
ดอกเบี้ยรับลูกหนี้ถูกให้ออก	26,974.50	0.01	0.00	0.00
รวมรายได้อื่น	843,744.79	0.37	625,279.81	0.32
หัก				
ค่าใช้จ่ายในการดำเนินงาน				
ค่าใช้จ่ายเกี่ยวกับเจ้าหน้าที่				
เงินเดือนเจ้าหน้าที่	3,440,351.93	1.53	3,008,090.00	1.52
เงินสมทบประกันสังคม	94,824.00	0.04	83,212.00	0.04
ค่าล่วงเวลา	199,344.00	0.09	89,654.00	0.05
ค่าบำเหน็จเจ้าหน้าที่	634,560.00	0.28	558,620.00	0.28
ค่าสวัสดิการเจ้าหน้าที่	46,090.00	0.02	54,160.00	0.03
เงินสมทบกองทุนทดแทน	5,490.00	0.00	7,050.00	0.00
ดอกเบี้ยจ่ายเงินสะสมเจ้าหน้าที่	49,006.93	0.02	43,394.22	0.02
ค่าใช้จ่ายโครงการประชุมเครือข่ายเจ้าหน้าที่ สอ.	83,745.00	0.04	67,795.76	0.03
สมทบกองทุนสำรองเลี้ยงชีพ	171,569.00	0.08	150,504.00	0.08
โครงการรับสมัครเจ้าหน้าที่	16,840.00	0.01	10,500.00	0.01

	ปี 2560		ปี 2559	
	บาท	%	บาท	%
ค่าใช้จ่ายเกี่ยวกับอาคารและอุปกรณ์				
ค่าเสื่อมราคาทรัพย์สิน	196,227.34	0.09	175,134.10	0.09
ค่าตัดจ่ายสิทธิประโยชน์การใช้อาคาร	128,228.15	0.06	128,228.15	0.06
ค่าพัฒนาโปรแกรมคอมพิวเตอร์	65,700.00	0.03	83,773.00	0.04
ค่าซ่อมแซมบำรุงรักษา	41,216.00	0.02	103,737.00	0.05
ค่าวัสดุคอมพิวเตอร์	56,915.00	0.03	42,795.00	0.02
ค่าเบี้ยประกันภัยทรัพย์สิน	31,449.32	0.01	24,677.32	0.01
ค่าน้ำประปา	2,487.65	0.00	2,626.85	0.00
ค่าไฟฟ้า	127,861.30	0.06	120,596.64	0.06
ค่าใช้จ่ายเกี่ยวกับสมาชิก				
ค่าสมทบกองทุนช่วยเหลือสมาชิก	128,800.00	0.05	164,850.00	0.08
โครงการสหกรณ์สัญจรพบสมาชิก	113,784.00	0.05	139,179.00	0.07
โครงการส่งเสริมความรู้สู่อาชีพ	189,355.00	0.08	99,911.40	0.05
โครงการอบรมสมาชิกใหม่	245,378.00	0.11	199,120.00	0.10
ค่าใช้จ่ายดำเนินงานอื่น				
ค่าเบี้ยประชุมกรรมการ	233,500.00	0.10	270,500.00	0.14
ค่าตอบแทนผู้ตรวจสอบกิจการ	108,000.00	0.05	108,000.00	0.05
ค่าตอบแทนเจ้าหน้าที่การเงิน	186,300.00	0.08	183,500.00	0.09
ค่าตอบแทนที่ปรึกษาสหกรณ์	30,000.00	0.01	27,000.00	0.01
ค่าใช้จ่ายวันประชุมใหญ่	3,138,011.00	1.39	3,704,412.60	1.87
ค่าใช้จ่ายในการสรรหา	1,404,920.00	0.62	0.00	0.00
ค่าใช้จ่ายคัดเลือกผู้แทนสมาชิก	250,042.00	0.11	0.00	0.00
ค่าเบี้ยเลี้ยงพาหนะ	53,160.00	0.02	81,074.00	0.04
ค่าธรรมเนียมธนาคาร	93,338.01	0.04	57,644.93	0.03
ค่าธรรมเนียมไปรษณีย์	36,997.00	0.02	34,596.00	0.02
ค่าธรรมเนียมสอบบัญชี	80,000.00	0.04	80,000.00	0.04
ค่ารับรอง	93,653.00	0.04	94,179.25	0.05
ค่าวัสดุสำนักงาน	34,465.00	0.02	37,586.00	0.02
ค่าวัสดุงานบ้านงานครัว	17,190.00	0.01	18,306.00	0.01
ค่าเครื่องเขียนแบบพิมพ์	141,551.80	0.06	166,293.40	0.08
ค่าน้ำมันเชื้อเพลิง	24,152.00	0.01	10,416.00	0.01
ค่าโทรศัพท์	45,977.71	0.02	26,722.99	0.01
ค่าภาษีทรัพย์สินและภาษีป้าย	5,820.00	0.00	5,820.00	0.00
ค่าจ้างทำความสะอาด	0.00	0.00	6,600.00	0.00
ค่าถ่ายเอกสาร/เข้าเล่ม	29,662.00	0.01	31,974.00	0.02
ค่าอบรมสัมมนากรรมการ,ผู้ตรวจ,จนท.	168,614.50	0.07	141,873.20	0.07
ค่าอบรมสัมมนา สหกรณ์เครือข่าย	56,063.00	0.02	56,116.95	0.03

	ปี 2560		ปี 2559	
	บาท	%	บาท	%
ค่าพิมพ์จดหมายข่าว	33,900.00	0.02	40,700.00	0.02
ค่าส่งข่าวสารผ่านระบบ SMS	10,700.00	0.01	10,700.00	0.01
ค่าพัฒนาระบบเว็บไซต์สหกรณ์	0.00	0.00	13,106.00	0.01
ค่านิตยสารหนังสือพิมพ์	8,540.00	0.00	8,505.00	0.00
ค่าใช้จ่ายโครงการพัฒนาคุณภาพการบริหารจัดการสหกรณ์	220,069.50	0.10	225,297.50	0.11
ค่าใช้จ่ายโครงการจัดทำแผนยุทธศาสตร์	125,827.00	0.06	83,140.00	0.04
ค่าใช้จ่ายโครงการควบคุมภายในและบริหารความเสี่ยง	0.00	0.00	26,300.00	0.01
ค่าใช้จ่ายโครงการประชุม จนท.การเงิน	32,876.25	0.01	38,700.00	0.02
ค่าใช้จ่ายครบรอบวันก่อตั้งสหกรณ์	0.00	0.00	82,812.00	0.04
ค่าใช้จ่ายเบ็ดเตล็ด	26,448.00	0.01	9,391.00	0.00
รวมค่าใช้จ่ายในการดำเนินงาน	12,759,000.39	5.65	11,038,875.26	5.56
กำไรสุทธิ	154,783,054.38	68.61	134,827,120.58	67.94

สหกรณ์ออมทรัพย์สาธารณสุขจังหวัดอุดรธานี จำกัด

งบกระแสเงินสด

สำหรับปีสิ้นสุดวันที่ 30 กันยายน 2560

	ปี 2560	ปี 2559
	บาท	บาท
กระแสเงินสดจากกิจกรรมดำเนินงาน		
กำไรสุทธิ	154,783,054.38	134,827,120.58
รายการปรับปรุงเพื่อกระทบยอดกำไรสุทธิเป็นเงินสดสุทธิ จากกิจกรรมดำเนินงาน		
ค่าเสื่อมราคาสินทรัพย์	196,227.34	175,134.10
ค่าตัดจ่ายสิทธิการใช้ประโยชน์ในอาคาร	128,228.15	128,228.15
สำรองบำเหน็จเจ้าหน้าที่	619,550.00	558,620.00
หนี้สงสัยจะสูญ ลูกหนี้ถูกให้ออก	(52,225.50)	409,125.13
หนี้สงสัยจะสูญ ลูกหนี้เงินกู้	1,297,651.59	0.00
ค่าเบี้ยประกันภัยจ่ายล่วงหน้า	20,251.92	13,334.83
ดอกเบี้ยเงินให้กู้ค้างรับตัดบัญชี	(2,748,107.50)	(2,885,792.50)
รายได้ค้างรับ	2,126.45	(2,126.45)
ดอกเบี้ยจ่ายรับฝากประจำค้างจ่าย	1,216,420.97	1,213,502.23
ค่าธรรมเนียมสอบบัญชีค้างจ่าย	28,000.00	15,000.00
ภาษีหัก ณ ที่จ่ายค้างจ่าย	375,369.71	747,197.89
เครื่องเขียนแบบพิมพ์ที่ใช้ไป	141,551.80	166,293.40
ดอกเบี้ยเงินกู้ยืมค้างจ่าย	108,509.59	120,945.20
ค่าใช้จ่ายค้างจ่าย	13,312.85	663.41
กำไรจากการดำเนินงานก่อนการเปลี่ยนแปลง ในสินทรัพย์และหนี้สินดำเนินงาน	156,129,921.75	135,487,245.97
สินทรัพย์ดำเนินงาน		
เงินสดจ่ายลูกหนี้เงินกู้ฉุกเฉิน	(83,193,041.04)	(85,429,500.10)
เงินสดรับจากลูกหนี้เงินกู้ฉุกเฉิน	76,349,722.27	90,669,011.35
เงินสดจ่ายลูกหนี้เงินกู้สามัญ	(533,729,128.50)	(669,125,837.61)
เงินสดรับจากลูกหนี้เงินกู้สามัญ	534,477,454.59	535,137,631.41
เงินสดจ่ายลูกหนี้เงินกู้สามัญเพื่อพัฒนาคุณภาพชีวิต	(1,351,558,977.50)	(1,350,390,000.00)
เงินสดรับจากลูกหนี้เงินกู้สามัญเพื่อพัฒนาคุณภาพชีวิต	998,762,292.60	937,793,764.69
ลูกหนี้ค้างชำระ	0.00	5,651.25
ลูกหนี้ตัวแทนหักเงินส่ง	(597,046.64)	55,834.64
ลูกหนี้ถูกให้ออกตามข้อบังคับ	52,225.50	(409,125.13)
เงินสดจ่ายเงินยืมตรงจ่าย	(5,727,566.00)	(4,791,139.55)
เงินสดรับคืนจากเงินยืมตรงจ่าย	5,634,900.00	4,439,689.55
เงินสดจ่ายค่าเบี้ยประกันภัยจ่ายล่วงหน้า	(29,611.02)	(20,251.92)
เงินสดจ่ายซื้อเครื่องเขียนแบบพิมพ์	(39,390.00)	(167,273.00)
เงินรอเรียกเก็บ	15,103.75	(23,930.00)

	<u>ปี 2560</u>	<u>ปี 2559</u>
	<u>บาท</u>	<u>บาท</u>
หนี้สินดำเนินงานเพิ่มขึ้น (ลดลง)		
เงินรอจ่ายคืน	(44,680.84)	17,379.63
เงินรอตรวจสอบ	(25,325.00)	(28,060.03)
เงินรอลงบัญชี	730,331.50	(562,985.50)
เงินสดรับดอกเบี้ยค้างรับ	2,885,792.50	1,625,224.50
เงินสดจ่ายดอกเบี้ยเงินรับฝากค้างจ่าย	(1,213,502.23)	(2,583,969.04)
เงินสดจ่ายภาษีหัก ณ ที่จ่ายค้างจ่าย	(370,471.09)	(764,628.90)
เงินสดจ่ายค่าธรรมเนียมสอบบัญชี	(15,000.00)	0.00
เงินสดจ่ายค่าพิมพ์จดหมายข่าวค้างจ่าย	0.00	0.00
เงินสดจ่ายค่าใช้จ่ายค้างจ่าย	(663.41)	(13,022.83)
เงินสดจ่ายดอกเบี้ยเงินกู้ยืมค้างจ่าย	(120,945.20)	(38,616.08)
เงินสดสุทธิได้มาจาก (ใช้ไปใน) กิจกรรมดำเนินงาน	(201,627,604.01)	(409,116,906.70)
กระแสเงินสดจากกิจกรรมลงทุน		
เงินสดจ่ายซื้อหุ้นชุมนุมสหกรณ์	(4,250,000.00)	(9,520,000.00)
เงินสดจ่ายซื้อครุภัณฑ์	(118,278.24)	(275,740.00)
เงินสดจ่ายต่อเติมอาคาร	0.00	(474,000.00)
เงินสดสุทธิจาก (ใช้ไปใน) กิจกรรมลงทุน	(4,368,278.24)	(10,269,740.00)
กระแสเงินสดจากกิจกรรมจัดหาเงิน		
เงินสดรับเงินกู้ยืม	1,260,000.00	2,094,000,000.00
เงินสดจ่ายชำระหนี้เงินกู้ยืม	(1,317,700,000.00)	(1,857,997,974.24)
เงินสดรับจากเงินรับฝาก	519,903,912.99	548,837,325.44
เงินสดจ่ายคืนเงินรับฝาก	(347,597,437.48)	(401,561,515.29)
เงินสดรับเงินสะสมเจ้าหน้าที่	220,575.93	193,898.22
เงินสดจ่ายเงินสะสมเจ้าหน้าที่	(14,078.78)	0.00
เงินสดรับจากกองทุนสำรองเลี้ยงชีพ	171,569.00	150,504.00
เงินสดจ่ายจากกองทุนสำรองเลี้ยงชีพ	(13,598.00)	0.00
เงินสดรับเงินบริจาคเพื่อเป็นรางวัลในวันประชุมใหญ่	273,118.79	100,000.00
เงินสดจ่ายเงินบริจาคเพื่อเป็นรางวัลในวันประชุมใหญ่	(253,118.79)	(193,438.00)
เงินสดจ่ายค่าบำรุงสันนิบาตสหกรณ์ฯ	(10,000.00)	(10,000.00)
เงินสดจ่ายเงินปันผล	(89,714,131.10)	(79,387,140.00)
เงินสดจ่ายเงินเฉลี่ยคืน	(23,050,896.93)	(20,519,667.00)
เงินสดจ่ายเงินโบนัสกรรมการและเจ้าหน้าที่	(1,500,000.00)	(1,500,000.00)
เงินสดรับจากทุนเรือนหุ้น	210,263,810.00	238,337,920.00
เงินสดจ่ายคืนทุนเรือนหุ้น	(20,828,280.00)	(25,621,710.00)
เงินสดรับเงินทุนสำรอง	181,776.79	334,190.52
เงินสดรับเงินทุนสาธารณประโยชน์	7,664.00	0.00
เงินสดจ่ายเงินทุนสาธารณประโยชน์	(156,878.50)	(53,599.00)
เงินสดรับเงินกองทุนช่วยเหลือสมาชิก	128,800.00	164,850.00
เงินสดจ่ายเงินกองทุนช่วยเหลือสมาชิก	(1,728,500.00)	(1,112,000.00)

	ปี 2560	ปี 2559
	บาท	บาท
เงินสดจ่ายเงินกองทุนสวัสดิการช่วยเหลือสมาชิก	(889,000.00)	(877,500.00)
เงินสดรับกองทุนช่วยเหลือผู้ค้าประกัน	277,663.75	51,800.00
เงินสดจ่ายกองทุนช่วยเหลือผู้ค้าประกัน	(67,896.23)	(125,638.40)
เงินสดสุทธิได้มาจาก (ใช้ไปใน) กิจกรรมจัดหาเงิน	187,905,075.44	493,210,387.45
เงินสดสุทธิ เพิ่มขึ้น(ลดลง)	(18,090,806.71)	73,823,659.55
เงินสด ณ วันต้นปี	103,201,241.71	29,377,582.16
เงินสด ณ วันสิ้นปี	85,110,435.00	103,201,241.71

สหกรณ์ออมทรัพย์สาธารณสุขจังหวัดอุดรธานี จำกัด

หมายเหตุประกอบงบการเงิน

สำหรับปีสิ้นสุดวันที่ 30 กันยายน 2560

1. สรุปนโยบายการบัญชีที่สำคัญ

- สหกรณ์บันทึกบัญชีโดยใช้เกณฑ์คงค้าง
- สหกรณ์รับรู้รายได้ดอกเบี้ยตามเกณฑ์สัดส่วนของเวลา ส่วนจำนวนรายได้จะเท่ากับอัตราดอกเบี้ยคูณด้วยจำนวนเงินต้นที่ค้างชำระตามระยะเวลาที่กู้ยืม
- เงินลงทุนระยะยาวที่เป็นเงินลงทุนในหลักทรัพย์ที่ไม่อยู่ในความต้องการของตลาดแสดงด้วยราคาทุน
- สหกรณ์ตั้งค่าเผื่อหนี้สงสัยจะสูญตามหลักเกณฑ์ที่กำหนดไว้ในระเบียบนายทะเบียนสหกรณ์ว่าด้วยการจัดชั้นคุณภาพลูกหนี้เงินกู้และการเผื่อหนี้สงสัยจะสูญ พ.ศ. 2544
- สหกรณ์ตีราคาวัสดุคงเหลือ / ของใช้สิ้นเปลืองตามราคาทุน
- ค่าเสื่อมราคาอาคารและอุปกรณ์ คำนวณโดยวิธีเส้นตรงในอัตราที่นายทะเบียนสหกรณ์กำหนดไว้ในระเบียบนายทะเบียนสหกรณ์ว่าด้วยการบัญชีสหกรณ์ พ.ศ.2542
- สิทธิการให้เช่าประโยชน์ในอาคารตัดจ่ายตามอายุการใช้ประโยชน์
- ค่าซ่อมบำรุง ค่าซ่อมแซม รวมทั้งการซื้อมาเปลี่ยนแทนสำหรับสินทรัพย์รายการย่อย ๆ ถือเป็นค่าใช้จ่ายหักจากรายได้ การต่อเติมหรือเพิ่มเติมอาคารและอุปกรณ์รายการใหญ่ๆ ถือเป็นราคาทุนของสินทรัพย์
- เงินสดในงบกระแสเงินสด หมายถึง เงินสดในมือและเงินฝากธนาคารทุกประเภท

2. เงินสดและเงินฝากธนาคาร ประกอบด้วย

	ปี 2560	ปี 2559
	บาท	บาท
เงินสด	38,149.00	40,000.00
เงินฝากธนาคาร		
กระแสรายวัน	7,573,202.04	4,414,649.14
ออมทรัพย์	77,499,083.96	63,466,811.74
รวม	85,110,435.00	67,921,460.88

3. เงินลงทุน ประกอบด้วย

	ปี 2560	ปี 2559
	บาท	บาท
	ราคาทุน	ราคาทุน
เงินลงทุนระยะยาว		
เงินลงทุนที่ไม่อยู่ในความต้องการของตลาด		
- หุ้นชุมนุมสหกรณ์ออมทรัพย์แห่งประเทศไทย จำกัด	18,007,000.00	13,757,000.00
- หุ้นชุมนุมสหกรณ์ออมทรัพย์สาธารณสุขไทย จำกัด	350,000.00	350,000.00
รวมเงินลงทุนระยะยาว	18,537,000.00	14,107,000.00

4. เงินให้กู้ยืม ประกอบด้วย

	ปี 2560		ปี 2559	
	บาท		บาท	
	ระยะสั้น	ระยะยาว	ระยะสั้น	ระยะยาว
เงินให้กู้ยืม - ปกติ				
ลูกหนี้เงินกู้ฉุกเฉิน	32,044,271.27	0.00	25,200,952.50	0.00
ลูกหนี้เงินกู้สามัญ	212,627,637.06	3,195,196,470.43	190,533,125.64	2,865,242,623.04
รวมเงินให้กู้ยืม	244,671,908.33	3,195,196,470.43	215,734,078.14	2,865,242,623.04
หัก ค่าเผื่อนี้สงสัยจะสูญ	1,297,651.59	0.00	0.00	0.00
เงินให้กู้ยืม-สุทธิ	243,374,256.74	3,195,196,470.43	215,734,078.14	2,865,242,623.04

ค่าเผื่อนี้สงสัยจะสูญลูกหนี้เงินกู้ เป็นไปตามผลการจัดชั้นลูกหนี้เงินกู้ตามระเบียบสหกรณ์ ว่าด้วยการจัดชั้นคุณภาพลูกหนี้เงินกู้และการเผื่อนี้สงสัยจะสูญ พ.ศ.2544

5. ลูกหนี้- สุทธิ ประกอบด้วย

	ปี 2560	ปี 2559
	บาท	บาท
ลูกหนี้ถูกให้ออกตามข้อบังคับ	356,899.63	409,125.13
ลูกหนี้ตัวแทนหักเงินส่ง	608,206.75	11,160.11
รวม	965,106.38	420,285.24
หัก ค่าเผื่อนี้สงสัยจะสูญ ลูกหนี้ถูกให้ออก	356,899.63	409,125.13
รวมลูกหนี้สุทธิ	608,206.75	11,160.11

หมายเหตุ : ค่าเผื่อนี้สงสัยจะสูญ พ.ศ.2559 ออกจาสมาชิก 1 ราย เรียกเก็บหนี้ได้ตามปกติ

6. สินทรัพย์หมุนเวียนอื่น ประกอบด้วย

	ปี 2560	ปี 2559
	บาท	บาท
รายได้ค้างรับ	0.00	2,126.45
เงินรอเรียกเก็บ	8,826.25	23,930.00
เงินยืมโดยตรง	444,116.00	351,450.00
เครื่องเขียนแบบพิมพ์	74,845.80	177,007.60
ค่าเบี้ยประกันภัยจ่ายล่วงหน้า	29,611.02	20,251.92
รวมสินทรัพย์หมุนเวียนอื่น	557,399.07	574,765.97

7. อาคารและอุปกรณ์-สุทธิ ประกอบด้วย

	ปี 2560	ปี 2559
	บาท	บาท
ยานพาหนะ	20,133.50	28,933.50
เครื่องใช้สำนักงาน	432,109.81	501,258.91
รวม	452,243.31	530,192.41

8. เงินเบิกเกินบัญชีธนาคารและเงินกู้ยืมระยะสั้น ประกอบด้วย

	ปี 2560	ปี 2559
	บาท	บาท
ธนาคารออมสิน	0.00	80,000,000.00
สหกรณ์ออมทรัพย์จุฬาลงกรณ์มหาวิทยาลัย จำกัด	0.00	28,000,000.00
ธนาคารธนชาติ จำกัด (มหาชน)	50,000,000.00	0.00
ชุมนุมสหกรณ์ออมทรัพย์แห่งประเทศไทย จำกัด	87,000,000.00	0.00
เงินกู้ยืม ธนาคารกรุงเทพ จำกัด (มหาชน)	100,000,000.00	0.00
รวมเงินกู้ยืม	237,000,000.00	108,000,000.00

ในปี 2560 สหกรณ์กู้เงินและเปิดวงเงินกู้จากสถาบันการเงินต่าง ๆ ดังนี้

- ธนาคารกรุงไทย จำกัด (มหาชน) ตามหนังสือกู้เบิกเงินเกินบัญชี ลงวันที่ 8 มิถุนายน 2549 วงเงินกู้ จำนวน 6,000,000.00 บาท (หกล้านบาทถ้วน) อัตราดอกเบี้ย MOR ต่อปี โดยมีคณะกรรมการดำเนินการและผู้จัดการเป็นผู้ค้ำประกัน ณ **วันสิ้นปีไม่มีหนี้คงเหลือ**

- ธนาคารกรุงไทย จำกัด (มหาชน) ตัวสัญญาใช้เงิน สัญญาลงวันที่ 25 เมษายน 2556 วงเงินกู้ จำนวน 200,000,000.00 บาท (สองร้อยล้านบาทถ้วน) อัตราดอกเบี้ย MOR - 1.75 ต่อปี (ปัจจุบันอัตราดอกเบี้ยร้อยละ 4.30 ต่อปี) โดยมีคณะกรรมการดำเนินการและผู้จัดการเป็นผู้ค้ำประกัน ณ **วันสิ้นปีไม่มีหนี้คงเหลือ**

- ธนาคารออมสิน ตัวสัญญาใช้เงิน สัญญาลงวันที่ 26 กันยายน 2555 จำนวน 80,000,000.00 บาท (แปดสิบล้านบาทถ้วน) อัตราดอกเบี้ยร้อยละ MLR - 2.75 ต่อปี (ปัจจุบันอัตราดอกเบี้ยร้อยละ 4.10 ต่อปี) โดยมีคณะกรรมการดำเนินการและผู้จัดการเป็นผู้ค้ำประกัน ณ **วันสิ้นปีไม่มีหนี้คงเหลือ**

- ธนาคารออมสิน สัญญาเบิกเงินเกินบัญชี ลง 26 กันยายน 2556 จำนวน 10,000,000.00 บาท (สิบล้านบาทถ้วน) อัตราดอกเบี้ย MOR - 1.50 ต่อปี (ปัจจุบันอัตราดอกเบี้ยร้อยละ 5.50 ต่อปี) โดยมีคณะกรรมการดำเนินการและผู้จัดการเป็นผู้ค้ำประกัน ณ **วันสิ้นปีไม่มีหนี้คงเหลือ**

- ธนาคารธนชาติ จำกัด(มหาชน) ประเภทตัวสัญญาใช้เงิน สัญญาลงวันที่ 25 มิถุนายน 2558 วงเงินกู้ 145,000,000.00 บาท (หนึ่งร้อยสี่สิบล้านบาทถ้วน) อัตราดอกเบี้ยร้อยละ 3.75 ต่อปี โดยมีคณะกรรมการดำเนินการและผู้จัดการเป็นผู้ค้ำประกัน ณ **วันสิ้นปีมีหนี้คงเหลือ 50,000,000.00 บาท (ห้าสิบล้านบาทถ้วน)**

- ธนาคารธนชาติ จำกัด (มหาชน) ประเภทเบิกเงินเกินบัญชี สัญญาลงวันที่ 25 มิถุนายน 2558 วงเงินกู้ 5,000,000.00 บาท (ห้าล้านบาทถ้วน) อัตราดอกเบี้ย 7.67 ต่อปี โดยมีคณะกรรมการดำเนินการและผู้จัดการเป็นผู้ค้ำประกัน ณ **วันสิ้นปี ไม่มีหนี้คงเหลือ**

- สหกรณ์ออมทรัพย์จุฬาลงกรณ์ ระยะสั้น สัญญาลงวันที่ 27 ตุลาคม 2558 วงเงินกู้ 100,000,000.00 บาท (หนึ่งร้อยล้านบาทถ้วน) อัตราดอกเบี้ย 3.75 ต่อปี โดยมีคณะกรรมการดำเนินการเป็นผู้ค้ำประกัน ณ **วันสิ้นปีไม่มีหนี้คงเหลือ**

- ธนาคารกรุงเทพ จำกัด (มหาชน) ประเภทตัวสัญญาใช้เงิน สัญญาลงวันที่ 10 เมษายน 2558 วงเงินกู้ 100,000,000.00 บาท (หนึ่งร้อยล้านบาทถ้วน) อัตราดอกเบี้ยร้อยละ 3.50 ต่อปี โดยมีคณะกรรมการดำเนินการและผู้จัดการเป็นผู้ค้ำประกัน ณ **วันสิ้นปีมีหนี้คงเหลือ 100,000,000.00 บาท (หนึ่งร้อยล้านบาทถ้วน)**

- ชุมนุมสหกรณ์ออมทรัพย์แห่งประเทศไทย จำกัด สัญญาเงินกู้พิเศษเพื่อเป็นทุนหมุนเวียนระยะสั้น สัญญาลงวันที่ 31 พฤษภาคม 2560 วงเงินกู้ 100,000,000.00 บาท (หนึ่งร้อยล้านบาทถ้วน) อัตราดอกเบี้ยร้อยละ 3.80 ต่อปี โดยมีคณะกรรมการดำเนินการและเป็นผู้ค้ำประกัน ณ วันสิ้นปีมีหนี้คงเหลือ 87,000,000.00 บาท (แปดสิบล้านบาทถ้วน)

9. เงินรับฝาก ประกอบด้วย

	ปี 2560 บาท	ปี 2559 บาท
เงินรับฝาก- สมาชิก		
เงินรับฝากออมทรัพย์	42,064,390.14	32,291,061.80
เงินรับฝากออมทรัพย์พิเศษ	765,840,796.78	603,864,048.76
เงินรับฝากประจำ	48,644,209.47	48,087,810.32
รวม	856,549,396.39	684,242,920.88

10. หนี้สินหมุนเวียนอื่น ประกอบด้วย

	ปี 2560 บาท	ปี 2559 บาท
ดอกเบี้ยเงินรับฝากประจำค้างจ่าย	1,216,420.97	1,213,502.23
ภาษีหัก ณ ที่จ่ายค้างจ่าย	20,152.37	15,253.75
ค่าธรรมเนียมสอบบัญชีค้างจ่าย	28,000.00	15,000.00
เงินรอลงบัญชี	738,350.00	8,018.50
เงินรอตรวจสอบ	0.00	25,325.00
เงินรอจ่ายคืน	18,553.94	63,234.78
ดอกเบี้ยเงินกู้ค้างจ่าย	108,509.59	120,945.20
เงินบริจาคเพื่อรางวัลในวันประชุมใหญ่	120,000.00	100,000.00
ค่าใช้จ่ายค้างจ่าย	13,312.85	663.41
รวม	2,263,299.72	1,561,942.87

11. เงินกู้ยืมระยะยาว ประกอบด้วย

	ปี 2560 บาท		ปี 2559 บาท	
	ถึงกำหนดชำระ		ถึงกำหนดชำระ	
	ภายใน 1 ปี	เกิน 1 ปี	ภายใน 1 ปี	เกิน 1 ปี
ชุมนุมสหกรณ์ออมทรัพย์ฯ	12,000,000.00	411,000,000.00	12,000,000.00	473,000,000.00
สหกรณ์ออมทรัพย์วชิรพยาบาล จำกัด	0.00	0.00	3,360,000.00	13,840,000.00
สหกรณ์ออมทรัพย์โรงพยาบาลตำรวจ จำกัด	30,000,000.00	12,500,000.00	30,000,000.00	120,000,000.00
รวม	42,000,000.00	423,500,000.00	45,360,000.00	606,840,000.00

ระหว่างปีสหกรณ์กู้ยืมเงินจากสถาบันการเงินต่าง ๆ ดังนี้

เงินกู้ยืมระยะยาว ประกอบด้วย

- ชุมนุมสหกรณ์ออมทรัพย์แห่งประเทศไทย จำกัด เพื่อการบริหารสหกรณ์ ระยะปานกลาง สัญญาลงวันที่ 25 กรกฎาคม 2560 วงเงินกู้ 500,000,000.00 บาท (ห้าร้อยล้านบาทถ้วน) อัตราดอกเบี้ยร้อยละ 3.90 ต่อปี โดยมีคณะกรรมการดำเนินการเป็นผู้ค้ำประกัน ณ วันสิ้นปีมีหนี้คงเหลือ 423,000,000.00 บาท (สี่ร้อยยี่สิบล้านบาทถ้วน)

- สหกรณ์ออมทรัพย์วชิระพยาบาล ระยะปานกลาง สัญญาลงวันที่ 4 พฤศจิกายน 2558 วงเงินกู้ 20,000,000.00 บาท (ยี่สิบล้านบาทถ้วน) อัตราดอกเบี้ย 3.75 ต่อปี โดยมีคณะกรรมการดำเนินการและผู้จัดการเป็นผู้ค้ำประกัน ณ วันสิ้นปี ไม่มีหนี้คงเหลือ

- สหกรณ์ออมทรัพย์โรงพยาบาลตำรวจ จำกัด ระยะปานกลาง สัญญาลงวันที่ 26 กันยายน 2559 วงเงินกู้ 150,000,000.00 บาท (หนึ่งร้อยห้าสิบล้านบาทถ้วน) อัตราดอกเบี้ย 3.75 ต่อปี โดยมีคณะกรรมการดำเนินการและผู้จัดการเป็นผู้ค้ำประกัน ณ วันสิ้นปีมีหนี้คงเหลือ 42,500,000.00 บาท (สี่สิบล้านห้าแสนบาทถ้วน)

12. หนี้สินไม่หมุนเวียน ประกอบด้วย

	ปี 2560	ปี 2559
	บาท	บาท
สำรองบำเหน็จเจ้าหน้าที่	4,457,680.00	3,838,130.00
เงินสะสมเจ้าหน้าที่	1,354,242.69	1,147,745.54
กองทุนสำรองเลี้ยงชีพ	1,083,272.25	925,301.25
รวม	6,895,194.94	5,911,176.79

13. ทุนสะสมตามข้อบังคับ ระเบียบและอื่นๆ ประกอบด้วย

	ปี 2560	ปี 2559
	บาท	บาท
ทุนสาธารณประโยชน์	2,126,828.80	2,176,043.30
ทุนรักษาระดับอัตราเงินปันผล	1,308,519.37	1,208,519.37
กองทุนช่วยเหลือสมาชิก	3,452,218.18	3,666,618.18
กองทุนสวัสดิการช่วยเหลือสมาชิก	1,458,089.00	1,397,089.00
กองทุนช่วยเหลือผู้ค้ำประกัน	4,410,099.10	4,000,331.58
ทุนสะสมเพื่อจัดตั้งสำนักงาน	1,000,000.00	600,000.00
รวม	13,755,754.45	13,048,601.43

มติที่ประชุม.....

ระเบียบวาระที่ 7

เรื่อง พิจารณออนุมัติการจัดสรรกำไรสุทธิ ประจำปี 2560

ตามที่สหกรณ์ออมทรัพย์สาธารณสุขจังหวัดอุดรธานี จำกัด ได้ดำเนินงานครบรอบปีบัญชีประจำปี 2560 ผลการดำเนินงานกิจการ มีกำไรสุทธิทั้งสิ้น 154,783,054.38 บาท คณะกรรมการดำเนินการจึงเสนอที่ประชุมพิจารณาจัดสรรกำไรสุทธิประจำปี 2560 ดังนี้

ตารางที่ 10 การจัดสรรกำไรสุทธิ ปี 2560

รายละเอียด	จำนวนเงิน	ร้อยละ
1. ทูลสำรอง ไม่น้อยกว่าร้อยละ 10 ของกำไรสุทธิ	21,136,415.55	13.66
2. ค่าบำรุงสันนิบาตสหกรณ์แห่งประเทศไทย ไม่เกินร้อยละ 1 ของกำไรสุทธิแต่ไม่เกิน 30,000 บาท	30,000.00	0.02
3. เงินปันผลตามหุ้น ร้อยละ 6.40 ต่อปีของค่าหุ้นที่ชำระแล้ว	102,224,297.96	66.04
4. เงินเฉลี่ยคืนของดอกเบี้ยที่ชำระแล้ว (สวัสดิการ ร้อยละ 5.50, สามัญ/ฉุกเฉิน ร้อยละ 10.50, พัฒนาคุณภาพชีวิต ร้อยละ 12.50)	26,467,440.87	17.10
5. โบนัสแก่กรรมการและเจ้าหน้าที่สหกรณ์ ไม่เกินร้อยละ 10 ของกำไรสุทธิ		
5.1 โบนัสกรรมการดำเนินการ	1,360,000.00	0.88
5.2 โบนัสเจ้าหน้าที่สหกรณ์	340,000.00	0.22
6. ทูลสาธารณประโยชน์ ไม่เกินร้อยละ 10 ของกำไรสุทธิ	100,000.00	0.06
7. กองทุนช่วยเหลือสมาชิก (4,214 คน x 350 บาท)	1,474,900.00	0.95
8. กองทุนช่วยเหลือผู้ค้าประกัน	200,000.00	0.13
9. กองทุนสวัสดิการสมาชิก	950,000.00	0.61
10. จัดสรรเพื่อเป็นทุน สะสมจัดหาสำนักงานแห่งใหม่	500,000.00	0.32
รวมกำไรสุทธิ ปี 2560	154,783,054.38	100.00

ที่มา : รายงานการประชุมคณะกรรมการดำเนินการสหกรณ์ออมทรัพย์สาธารณสุขจังหวัดอุดรธานี จำกัด ชุดที่ 24 ครั้งที่ 15/2560 เมื่อวันที่ 9 ตุลาคม 2560

การจัดสรรกำไรสุทธิ ประจำปี 2560 ตามที่เสนอมีดังนี้

1. เป็นของสมาชิกร้อยละ 83.14 ของกำไรสุทธิ	เป็นเงิน	128,691,738.83	บาท
2. เป็นผลประโยชน์แก่สมาชิกร้อยละ 15.74 ของกำไรสุทธิ	เป็นเงิน	24,361,315.55	บาท
3. เป็นของกรรมการดำเนินการ ร้อยละ 0.88 ของกำไรสุทธิ	เป็นเงิน	1,360,000.00	บาท
4. เป็นของเจ้าหน้าที่ ร้อยละ 0.22 ของกำไรสุทธิ	เป็นเงิน	340,000.00	บาท
5. เป็นของสันนิบาตสหกรณ์แห่งประเทศไทยร้อยละ 0.02 ของกำไรสุทธิ	เป็นเงิน	30,000.00	บาท
	รวมเป็นเงิน	154,783,054.38	บาท

มติที่ประชุม.....

ระเบียบวาระที่ 8
เรื่อง พิจารณากำหนดค่าตอบแทน ค่าเบี้ยเลี้ยง ค่าพาหนะ ค่าเช่าที่พัก และค่าเบี้ยประชุม ประจำปี 2561

อ้างถึงข้อบังคับสหกรณ์ออมทรัพย์สาธารณสุขจังหวัดอุดรธานี จำกัด พ.ศ. 2554 ข้อ 71 (5) และ (9) กำหนดให้ที่ประชุมใหญ่สามัญประจำปี มีอำนาจหน้าที่พิจารณาวินิจฉัยเกี่ยวกับ พิจารณากำหนดบำเหน็จค่าตอบแทน การปฏิบัติงานของผู้ตรวจสอบกิจการ และกำหนดค่าเบี้ยเลี้ยง ค่าพาหนะ ค่าเช่าที่พักและค่าเบี้ยประชุมของ กรรมการดำเนินการ กรรมการอื่น ๆ ที่ปรึกษาและที่ปรึกษากิตติมศักดิ์ ผู้ตรวจสอบกิจการ เจ้าหน้าที่สหกรณ์หรือ บุคคลที่ปฏิบัติงานให้กับสหกรณ์ นั้น

เพื่อให้เป็นไปตามข้อบังคับของสหกรณ์ จึงเสนอที่ประชุมพิจารณา ดังต่อไปนี้

1. กำหนดค่าตอบแทนผู้ตรวจสอบกิจการ 3 คน เป็นเงิน 144,000.00 บาท
(3 คน x 4,000 บาท x 12 เดือน = 144,000 บาท)
2. ค่าตอบแทนที่ปรึกษาและที่ปรึกษากิตติมศักดิ์ จำนวน 40,000 บาท
3. ค่าเบี้ยเลี้ยง ค่าพาหนะ ค่าเช่าที่พัก และค่าเบี้ยประชุม

3.1 ค่าพาหนะ

- 3.1.1 ค่าพาหนะวันสรรหาประธานกรรมการ กรรมการดำเนินการ และผู้ตรวจสอบกิจการ วันละ 500 บาท
- 3.1.2 ค่าพาหนะเบิกจ่ายค่าน้ำมันเชื้อเพลิงรถยนต์ อัตรา 4 บาทต่อระยะทาง 1 กิโลเมตร กรณีใช้รถยนต์ส่วนตัว ในการปฏิบัติงานของสหกรณ์

3.2 ค่าเบี้ยเลี้ยง

- 3.2.1 ค่าเบี้ยเลี้ยงในจังหวัดอุดรธานี วันละ 700 บาท
- 3.2.2 ค่าเบี้ยเลี้ยงในต่างจังหวัด วันละ 1,000 บาท
- 3.3 ค่าเบี้ยประชุม ครั้งละ 1,000 บาท

- 3.4 ค่าเช่าที่พัก ให้จ่ายตามที่จ่ายจริง แต่ไม่เกินคืนละ 2,000 บาท

ปี พ.ศ.	2536	2537	2538	2539
ค่าเบี้ยประชุม (บาท)	70	150	150	150

ปี พ.ศ.	2541	2542	2543	2544	2545	2546	2547	2548	2549	2550
ค่าเบี้ยประชุม (บาท)	200	200	200	300	300	300	400	400	400	400

ปี พ.ศ.	2551	2552	2553	2554	2555	2556	2557	2558	2559	2560
ค่าเบี้ยประชุม (บาท)	500	500	500	500	500	500	500	500	500	500

มติที่ประชุม.....



ระเบียบวาระที่ 9

เรื่อง พิจารณากำหนดแผนงานและประมาณการรายรับ - รายจ่าย ประจำปี 2561

คณะกรรมการดำเนินการสหกรณ์ออมทรัพย์สาธารณสุขจังหวัดอุดรธานี จำกัด ขอเสนอเป้าหมายการดำเนินงานประจำปี แผนงาน/โครงการ และงบประมาณรายรับ - รายจ่าย ประจำปี 2561 เพื่อให้เกิดการพัฒนาสหกรณ์ อย่างมีเสถียรภาพและยั่งยืน เกิดประโยชน์ต่อมวลสมาชิก โดยสรุปดังนี้

1. พิจารณาแผนยุทธศาสตร์สหกรณ์ปี 2561-2565

คณะกรรมการดำเนินการสหกรณ์ออมทรัพย์สาธารณสุขจังหวัดอุดรธานี จำกัด ได้จัดทำแผนยุทธศาสตร์สหกรณ์ปี 2561-2565 และจัดทำร่างแผนงานโครงการตามแผนยุทธศาสตร์ที่จะดำเนินการในปี 2561 ดังนี้

วิสัยทัศน์

เป็นสหกรณ์ออมทรัพย์ที่มั่นคง บริหารด้วยหลักธรรมาภิบาล มุ่งยกระดับคุณภาพชีวิตสมาชิก และ เอื้ออาทรต่อสังคม

พันธกิจ

1. พัฒนาการบริหารจัดการตามหลักธรรมาภิบาล
2. บริการทางการเงินที่มีมาตรฐาน สอดคล้องกับ ความต้องการของสมาชิกและความสามารถของสหกรณ์
3. พัฒนาคุณภาพชีวิตและจัดสวัสดิการให้แก่สมาชิกอย่างทั่วถึงและเป็นธรรม
4. พัฒนาระบบเทคโนโลยีสารสนเทศและข้อมูลข่าวสารของสหกรณ์ให้เอื้อต่อการปฏิบัติงาน
5. เชื่อมโยงภาคีเครือข่ายสหกรณ์ และองค์กรต่าง ๆ ในการพัฒนาสังคมและสิ่งแวดล้อม

ค่านิยม

โปร่งใส รับผิดชอบ ตรงเวลา สามัคคี มีส่วนร่วม

เป้าประสงค์

1. สหกรณ์มีระบบการบริหารจัดการที่ดี
2. สหกรณ์มีความมั่นคงทางการเงิน และยั่งยืน
3. สมาชิกและบุคลากร มีวินัย และมีคุณภาพชีวิตที่ดี
4. ระบบเทคโนโลยีสารสนเทศและข้อมูลข่าวสารที่มีประสิทธิภาพ
5. สนับสนุนกิจกรรมที่สร้างประโยชน์ต่อหน่วยงาน สังคมและชุมชน

ประเด็นยุทธศาสตร์ที่ 1 : พัฒนาการบริหารจัดการตามหลักธรรมาภิบาล

เป้าประสงค์ : สหกรณ์มีระบบบริหารจัดการที่ดี

กลยุทธ์ที่ 1 : การพัฒนาองค์กรผ่านเกณฑ์มาตรฐานสหกรณ์สีขาวด้วยธรรมาภิบาล

แผนงาน/โครงการ/กิจกรรม

- 1.โครงการสหกรณ์สีขาวด้วยธรรมาภิบาล
- 2.โครงการทบทวนแผนยุทธศาสตร์ และจัดทำแผนปฏิบัติการประจำปี 2561
- 3.โครงการควบคุมภายในและบริหารความเสี่ยง
- 4.โครงการเพิ่มประสิทธิภาพระบบการหักเงินหน่วยต้นสังกัดของสมาชิก
- 5.โครงการพัฒนาโครงสร้างพื้นฐานสหกรณ์
- 6.โครงการอบรมผู้ตรวจสอบกิจการสหกรณ์

ประเด็นยุทธศาสตร์ที่ 2 : บริการทางการเงินที่มีมาตรฐาน สอดคล้องกับ ความต้องการ ของสมาชิก
และความสามารถของสหกรณ์

เป้าประสงค์ 2 : สหกรณ์มีความมั่นคงทางการเงิน อย่างยั่งยืน

กลยุทธ์ที่ 2 : พัฒนาระบบการให้บริการแก่สมาชิกให้มีมาตรฐาน

แผนงาน/โครงการ/กิจกรรม

1. โครงการพัฒนาการบริการสินเชื่อแก่สมาชิก
2. โครงการพัฒนาการบริการเงินรับฝาก
3. กิจกรรมจัดสรรกำไรสุทธิเข้ากองทุนช่วยเหลือสมาชิกเพิ่มขึ้น

ประเด็นยุทธศาสตร์ที่ 3 : พัฒนาคุณภาพชีวิตและจัดสวัสดิการให้แก่สมาชิกอย่างทั่วถึงและเป็นธรรม

เป้าประสงค์ที่ 3 : สมาชิกและบุคลากร มีวินัย และมีคุณภาพชีวิตที่ดี

กลยุทธ์ที่ 3 : ส่งเสริมสนับสนุนให้สมาชิกและบุคลากรมีคุณภาพชีวิตที่ดี ได้รับสวัสดิการอย่างทั่วถึงและเป็นธรรม

แผนงาน/โครงการ/กิจกรรม

1. โครงการส่งเสริมอาชีพสมาชิก
2. โครงการวางแผนบริหารการเงินก่อนเกษียณ
3. โครงการระดมทุน

ประเด็นยุทธศาสตร์ที่ 4 : ด้านการพัฒนาระบบเทคโนโลยีและสารสนเทศและข้อมูลข่าวสารของสหกรณ์
ให้เอื้อต่อการปฏิบัติงาน

เป้าประสงค์ที่ 4 : มีระบบเทคโนโลยีสารสนเทศและข้อมูลข่าวสารที่มีประสิทธิภาพ

กลยุทธ์ที่ 4 : พัฒนาระบบเทคโนโลยีและสารสนเทศและข้อมูลข่าวสารของสหกรณ์

แผนงาน/โครงการ/กิจกรรม

1. โครงการพัฒนาระบบเทคโนโลยีสารสนเทศและข้อมูลข่าวสารเพื่อใช้ในการบริหารจัดการ
2. โครงการสหกรณ์พบสมาชิก
3. โครงการจัดหาและผลิตสื่อ
4. โครงการสัมมนาเครือข่ายสหกรณ์

ประเด็นยุทธศาสตร์ที่ 5 : เชื่อมโยงภาคีเครือข่ายสหกรณ์และองค์กรต่างๆ ในการพัฒนาสังคม และสิ่งแวดล้อม

เป้าประสงค์ 1 : สนับสนุนกิจกรรมที่สร้างประโยชน์ต่อ กระบวนการสหกรณ์ และสังคม

กลยุทธ์ที่ 5 : สร้างภาคีเครือข่ายกับสหกรณ์และองค์กรต่างๆ ในขบวนการสหกรณ์ ตลอดจนสังคม และชุมชน

แผนงาน/โครงการ/กิจกรรม

1. โครงการเชื่อมโยงภาคีเครือข่ายกับสหกรณ์และองค์กรต่าง ๆ ในขบวนการสหกรณ์
2. โครงการช่วยเหลือสังคม และพัฒนาสิ่งแวดล้อม

เป้าหมายการดำเนินงาน ประจำปี 2561

1. กำหนดเป้าหมายการรับสมาชิก

หน่วย : คน

ปี/ประเภท	สามัญ	สมทบ	รวม
ประจำปี 2561	400	30	430

2. กำหนดเป้าหมายระดมทุนในสหกรณ์

2.1 กำหนดเป้าหมายการรับฝากเงิน

หน่วย : บาท

ปี/ประเภท	เป้าหมายการรับฝากเงิน		
	ออมทรัพย์	ออมทรัพย์พิเศษ	รวม
ประจำปี 2561	100,000,000.00	450,000,000.00	550,000,000.00

ประมาณการเงินรับฝากคงเหลือ

เงินรับฝากคงเหลือ ยกมา	856,549,396.39 บาท
<u>บวก</u> รับฝากเพิ่มระหว่างปี	550,000,000.00 บาท
<u>หัก</u> ถอนคืนระหว่างปี	350,000,000.00 บาท
เงินรับฝากคงเหลือสิ้นปี	<u>1,056,549,396.39 บาท</u>

2.2 กำหนดเป้าหมายเงินทุนเรือนหุ้น

หน่วย : บาท

ปี/ประเภท	เป้าหมายเงินทุนเรือนหุ้น		
	หุ้นประจำเดือน	หุ้นพิเศษ	รวม
ประจำปี 2561	96,000,000.00	127,000,000.00	223,000,000.00

ประมาณการทุนเรือนหุ้น (หน่วยล้านบาท)

หุ้นคงเหลือยกมา 1 ต.ค.59	1,698,289,780.00 บาท
<u>บวก</u> รับค่าหุ้นเพิ่มระหว่างปี	223,000,000.00 บาท
<u>หัก</u> จ่ายคืนค่าหุ้นระหว่างปี	22,000,000.00 บาท
ทุนเรือนหุ้นคงเหลือ	<u>1,899,289,780.00 บาท</u>

3. กำหนดเป้าหมายการให้สินเชื่อ

หน่วย : บาท

ปี/ประเภท	เป้าหมายการให้สินเชื่อ					รวม
	ฉุกเฉิน	สามัญ	สามัญพัฒนา คุณภาพชีวิต	สภาพคล่อง	สวัสดิการ	
ประจำปี 2561	84,000,000.00	450,000,000.00	1,653,000,000.00	80,000,000.00	33,000,000.00	2,300,000,000.00

ประมาณการลูกหนี้เงินกู้คงเหลือ

ลูกหนี้คงเหลือยกมา	3,439,868,378.76 บาท
<u>บวก</u> จ่ายเงินกู้ระหว่างปี	2,300,000,000.00 บาท
<u>หัก</u> รับชำระระหว่างปี	1,900,000,000.00 บาท
รวมลูกหนี้คงเหลือสิ้นปี	<u>3,839,868,378.76 บาท</u>

4. การเบิกและการชำระหนี้ต่อแหล่งเงินกู้ ประจำปี 2560

หน่วย : บาท

แหล่งเงินกู้ยืม	ยกมา	กู้ระหว่างปี	ชำระระหว่างปี	คงเหลือสิ้นปี
ชุมนุมสหกรณ์ออมทรัพย์แห่งประเทศไทย จำกัด โครงการพิเศษเพื่อการบริหารสหกรณ์ 2 (ระยะปานกลาง)	485,000,000.00	425,000,000.00	487,000,000.00	423,000,000.00
ชุมนุมสหกรณ์ออมทรัพย์แห่งประเทศไทย จำกัด (ระยะสั้น)	0.00	125,000,000.00	38,000,000.00	87,000,000.00
สหกรณ์ออมทรัพย์วชิรพยาบาล จำกัด (ระยะปานกลาง)	17,200,000.00	0.00	17,200,000.00	0.00
สหกรณ์ออมทรัพย์จุฬาลงกรณ์มหาวิทยาลัย จำกัด (ระยะสั้น)	28,000,000.00	0.00	28,000,000.00	0.00
สหกรณ์ออมทรัพย์โรงพยาบาลตำรวจ จำกัด (ระยะปานกลาง)	150,000,000.00	0.00	107,500,000.00	42,500,000.00
ธนาคารกรุงไทย จำกัด (มหาชน)	0.00	20,000,000.00	20,000,000.00	0.00
ธนาคารออมสิน	80,000,000.00	60,000,000.00	140,000,000.00	0.00
ธนาคารธนชาติ จำกัด (มหาชน)	0.00	330,000,000.00	280,000,000.00	50,000,000.00
ธนาคารกรุงเทพ จำกัด (มหาชน)	0.00	300,000,000.00	200,000,000.00	100,000,000.00
รวม	760,200,000.00	1,260,000,000.00	1,317,700,000.00	702,500,000.00

5. การลงทุนในทรัพย์สิน

5.1 เครื่องพิมพ์สมุดคู่ฝาก	จำนวน 1 เครื่อง	เป็นเงิน	43,000.00	บาท
5.2 เครื่องนับธนบัตร	จำนวน 1 เครื่อง	เป็นเงิน	50,000.00	บาท
5.3 เครื่องปรับอากาศ	จำนวน 1 เครื่อง	เป็นเงิน	50,000.00	บาท
5.4 เก้าอี้บริการสมาชิก	จำนวน 10 ตัว	เป็นเงิน	35,000.00	บาท
5.5 ตู้เก็บเอกสารแบบรางเลื่อน	จำนวน 2 หลัง	เป็นเงิน	98,000.00	บาท
5.6 รถยนต์ (กระบะ 4 ประตู)	จำนวน 1 คัน	เป็นเงิน	1,139,000.00	บาท
5.7 เครื่องฟอกอากาศ	จำนวน 3 เครื่อง	เป็นเงิน	129,000.00	บาท
5.8 เครื่องประเณินความพึงพอใจ	จำนวน 6 เครื่อง	เป็นเงิน	30,000.00	บาท
		รวมทั้งสิ้นเป็นเงิน	1,574,000.00	บาท

6. แผนงบประมาณรายรับ - รายจ่าย ปี 2561

6.1 แผนประมาณการรายได้ปี 2561

ตารางที่ 11 งบประมาณการรายได้เปรียบเทียบ ปี 2560 และ 2561

ที่	รายการ	ปี 2560		ผลต่าง(3) (3) = (2) - (1)	ปี 2561 (ตั้งไว้)
		ตั้งไว้ (1)	รับจริง (2)		
1	ดอกเบี้ยรับจากเงินให้สมาชิกกู้	226,300,000.00	222,033,984.54	(4,266,015.46)	240,000,000.00
2	ดอกเบี้ยเงินฝากธนาคาร	100,000.00	69,819.10	(30,180.90)	80,000.00
3	ผลตอบแทนจากการลงทุน	110,000.00	734,369.05	624,369.05	1,000,000.00
4	เงินเฉลี่ยคืนจากชุมนุมสหกรณ์ออมทรัพย์	0.00	728,546.62	728,546.62	700,000.00
5	ค่าธรรมเนียมแรกเข้า	60,000.00	64,800.00	4,800.00	60,000.00
6	ดอกเบี้ยรับลูกหนี้ถูกให้ออก	0.00	26,974.50	26,974.50	20,000.00
7	รายได้อื่น	20,000.00	23,391.61	3,391.61	45,000.00
รวมรายได้สุทธิ		226,590,000.00	223,681,885.42	(2,908,114.58)	241,905,000.00

ที่มา : มติที่ประชุมคณะกรรมการดำเนินการสหกรณ์ออมทรัพย์สาธารณสุขจังหวัดอุดรธานี จำกัด ชุดที่ 24 ครั้งที่ 15/2560 เมื่อวันที่ 9 ตุลาคม 2560

6.1.1 แผนงบประมาณรายจ่าย ประจำปี 2561

คณะกรรมการดำเนินการขอแสดงงบประมาณรายจ่ายประจำปี 2561 ต่อที่ประชุมใหญ่สามัญประจำปี 2560 เพื่อพิจารณาอนุมัติตามความในข้อบังคับของสหกรณ์ จำนวนเงิน 80,416,100.00 บาท เป็นงบเพื่อจัดซื้อครุภัณฑ์และสิ่งก่อสร้าง 1,574,000.00 บาท และงบค่าใช้จ่าย 75,541,100.00 บาท ดังมีรายละเอียดต่อไปนี้

ตารางที่ 12 งบประมาณการรายจ่ายเปรียบเทียบ ปี 2560 และ 2561

ที่	หมวดรายจ่าย	ปี 2560		คงเหลือ เพิ่ม/ลด (3)=(1)-(2)	ปี 2561 (ตั้งไว้)
		ตั้งไว้ (1)	จ่ายจริง (2)		
1	หมวดดอกเบี้ยจ่าย	60,550,000.00	57,642,544.63	2,907,455.37	62,400,000.00
2	หมวดค่าใช้จ่ายเกี่ยวกับเจ้าหน้าที่	4,858,500.00	4,641,145.86	217,354.14	5,382,100.00
3	หมวดค่าใช้จ่ายเกี่ยวกับสถานที่	988,800.00	650,134.76	338,665.24	1,273,700.00
4	หมวดค่าใช้จ่ายเกี่ยวกับสมาชิก	140,000.00	128,800.00	11,200.00	140,000.00
5	หมวดค่าใช้จ่ายดำเนินงานอื่น	7,177,600.00	6,033,182.51	1,144,417.49	7,390,400.00
6	หมวดโครงการตามแผนยุทธศาสตร์	1,692,200.00	1,305,692.25	386,507.75	2,255,900.00
รวมรายจ่าย หมวดที่ 1-6		75,407,100.00	70,401,500.01	5,005,599.99	78,842,100.00
7	หมวดครุภัณฑ์, ที่ดินและสิ่งปลูกสร้าง	134,000.00	118,278.24	15,721.76	1,574,000.00
รวมค่าใช้จ่ายสุทธิ		75,541,100.00	70,519,778.25	5,021,321.75	80,416,100.00

ที่มา : มติที่ประชุมคณะกรรมการดำเนินการสหกรณ์ออมทรัพย์สาธารณสุขจังหวัดอุดรธานี จำกัด ชุดที่ 24 ครั้งที่ 15/2560 เมื่อวันที่ 9 ตุลาคม 2560

งบประมาณรายจ่าย ประจำปี 2561

ตารางที่ 13 งบประมาณรายจ่ายปี 2560

ที่	หมวดรายจ่าย	งบประมาณปี 2560			ปี 2561 ตั้งไว้	รายละเอียด
		ตั้งไว้ (1)	จ่ายจริง (2)	คงเหลือ(1)-(2)		
1	หมวดดอกเบี้ยจ่าย					
	1.1 ดอกเบี้ยจ่ายเงินรับฝาก	26,700,000.00	27,820,489.46	(1,120,489.46)	31,400,000.00	เพื่อจ่ายดอกเบี้ยเงินรับฝากทุกประเภท
	1.2 ดอกเบี้ยจ่ายเงินกู้ยืม	33,850,000.00	29,822,055.17	4,027,944.83	31,000,000.00	เพื่อจ่ายดอกเบี้ยเงินกู้ยืมจากสถาบันการเงิน
	รวมหมวดดอกเบี้ยจ่าย	60,550,000.00	65,642,544.63	2,907,455.37	62,400,000.00	
2	หมวดค่าใช้จ่ายเกี่ยวกับเจ้าหน้าที่					
	2.1 เงินเดือน จ้างเจ้าหน้าที่เพิ่ม 2 ตำแหน่ง	3,561,000.00	3,440,351.93	120,648.07	3,768,400.00	เพื่อจ่ายเงินเดือนเจ้าหน้าที่สหกรณ์ 10 อัตรา
	2.2 เงินประกันสังคม	87,600.00	94,824.00	(7,224.00)	96,700.00	เพื่อจ่ายสมทบเงินประกันสังคม (ส่วน ของนายจ้าง)อัตราร้อยละ 5 ของ ค่าจ้างที่จ่ายให้ลูกจ้าง
	2.3 เงินสมทบกองทุนเงินทดแทน	8,000.00	5,490.00	2,510.00	1,500.00	เพื่อจ่ายสมทบกองทุนเงินทดแทนใน อัตราร้อยละ 0.02 ของค่าจ้างที่จ่ายให้ ลูกจ้าง
	2.4 สมทบกองทุนสำรองเลี้ยงชีพเจ้าหน้าที่	170,000.00	171,569.00	(1,569.00)	188,400.00	สมทบกองทุนสำรองเลี้ยงชีพเจ้าหน้าที่ ในอัตราเท่ากับเงินสะสมของเจ้าหน้าที่
	2.5 สำรองจ่ายบำเหน็จเจ้าหน้าที่	733,500.00	634,560.00	98,940.00	677,000.00	เพื่อสมทบกองทุนบำเหน็จเจ้าหน้าที่ สหกรณ์ ไว้สำหรับจ่ายให้กับเจ้าหน้าที่ที่ ลาออกจากสหกรณ์โดยมีอายุงานตั้งแต่ 5 ปีขึ้นไป
	2.6 ดอกเบี้ยจ่ายเงินสะสมเจ้าหน้าที่	49,400.00	49,006.93	393.07	58,100.00	เพื่อจ่ายดอกเบี้ยเงินสะสมเจ้าหน้าที่ สหกรณ์ตามระเบียบว่าด้วยเจ้าหน้าที่ สหกรณ์ พ.ศ. 2554
	2.7 ค่าล่วงเวลา	200,000.00	199,344.00	656.00	250,000.00	เพื่อเป็นค่าล่วงเวลาสำหรับเจ้าหน้าที่ ในการปฏิบัติงาน เร่งด่วน และเข้าร่วม ประชุมในวันหยุด หรือนอกเวลา ปฏิบัติงาน จัดทำหนังสือสอบทานหนี้ ปิดบัญชีสิ้นปี เตรียมจัดงานวันประชุม ใหญ่สามัญประจำปี
	2.8 ค่าสวัสดิการเจ้าหน้าที่สหกรณ์	49,000.00	46,000.00	3,000.00	85,000.00	เพื่อเป็นค่าตรวจสุขภาพประจำปี , ค่าเครื่องแบบเจ้าหน้าที่ ,ค่าส่งเสริม การศึกษาบุตรเจ้าหน้าที่และค่า รักษาพยาบาลส่วนที่เบิกจาก ประกันสังคมไม่ได้
	รวมหมวดค่าใช้จ่ายเกี่ยวกับเจ้าหน้าที่	4,858,500.00	4,641,145.86	217,354.14	5,382,100.00	
3	หมวดค่าใช้จ่ายเกี่ยวกับสถานที่และอุปกรณ์					
	3.1 ค่าเสื่อมราคาทรัพย์สิน	220,000.00	196,277.34	23,722.66	220,000.00	หักค่าเสื่อมราคาครุภัณฑ์สำนักงาน
	3.2 ค่าตัดจ่ายสิทธิประโยชน์ในการใช้อาคาร	131,500.00	128,228.15	3,271.85	131,500.00	หักค่าสิทธิประโยชน์ 5% ของราคา สิ่งปลูกสร้าง
	3.3 ค่าบำรุงรักษาโปรแกรมระบบงาน สหกรณ์	127,500.00	65,700.00	61,800.00	103,500.00	เพื่อเป็นค่าธรรมเนียมบำรุงรักษาและ พัฒนาระบบโปรแกรมค่าเพิ่มจำนวน User ,ค่าเพิ่มระบบหน่วยบริการนอก สำนักงาน
	3.4 ค่าซ่อมแซมบำรุงรักษาและปรับปรุง ภูมิทัศน์	259,000.00	41,216.00	217,784.00	550,000.00	เพื่อเป็นค่าใช้จ่ายสำหรับการซ่อมแซม ทรัพย์สินสหกรณ์
	3.5 ค่าวัสดุคอมพิวเตอร์	50,000.00	56,915.00	(6,915.00)	60,000.00	เพื่อจัดซื้อวัสดุเกี่ยวกับคอมพิวเตอร์ เช่น หมึกพิมพ์ เม้าท์ คีย์บอร์ด และ แบตเตอรี่รีเครื่องคอมพิวเตอร์โน้ตบุ๊ก เครื่องสำรองไฟ และวัสดุคอมพิวเตอร์ อื่น ๆ

ที่	หมวดรายจ่าย	งบประมาณปี 2560			ปี 2561 ตั้งไว้	รายละเอียด
		ตั้งไว้ (1)	จ่ายจริง (2)	คงเหลือ(1)-(2)		
	3.6 ค่าเบี้ยประกันภัยทรัพย์สิน	40,000.00	31,449.32	8,550.68	49,100.00	เพื่อเป็นค่าเบี้ยประกันภัยรถยนต์ รถจักรยานยนต์ค่าเบี้ยประกันภัย อาคารและทรัพย์สินอื่น ๆ ไฟฟ้า (13,000 บาท /เดือน x12เดือน = 156,000 บาท) น้ำประปา (400บาท/เดือน x12เดือน = 4,800 บาท)
	3.7 ค่าไฟฟ้า	156,000.00	127,861.30	28,138.70	156,000.00	
	3.8 ค่าน้ำประปา	4,800.00	2,487.65	2,312.35	3,600.00	
	รวมค่าใช้จ่ายเกี่ยวกับสถานที่และอุปกรณ์	988,800.00	650,134.76	338,665.24	1,273,700.00	
4	หมวดค่าใช้จ่ายเกี่ยวกับสมาชิก					เพื่อสมทบกองทุนช่วยเหลือสมาชิก ตามจำนวนที่สมัครเข้าเป็นสมาชิกใหม่ ประมาณ 400 คน ฤๅละ 350 บาท
	4.1 ค่าสมทบกองทุนช่วยเหลือสมาชิก	140,000.00	128,800.00	11,200.00	140,000.00	
	รวมค่าใช้จ่ายเกี่ยวกับสมาชิก	140,000.00	128,800.00	11,200.00	140,000.00	
5	หมวดค่าใช้จ่ายดำเนินงานอื่น					เพื่อเป็นค่าใช้จ่ายในการประชุมใหญ่ สามัญประจำปี มีดังนี้ ค่าเบี้ยเลี้ยง ค่าอาหารว่าง ค่าพิมพ์ รายงานประจำปี ค่าตอบแทนเจ้าหน้าที่ ค่าวัสดุอื่น เพื่อเป็นค่าพาหนะ , ค่าตอบแทน คณะกรรมการสรรหา,ค่าอาหารว่าง, ค่าวัสดุ เพื่อเป็นค่าเบี้ยประชุม ดังนี้ คณะกรรมการดำเนินการ (1,000 บาทx15คนx16ครั้ง = 240,000บาท) คณะกรรมการอำนวยการ (1,000 บาทx5คนx12ครั้ง =60,000บาท) คณะกรรมการเงินกู้ (1,000บาทx5คนx24ครั้ง =120,000บาท) คณะกรรมการศึกษาและประชาสัมพันธ์ (1,000 บาทx5คนx12ครั้ง =60,000บาท) คณะกรรมการวิเคราะห์สินเชื่อ (1,000 บาทx5คนx24ครั้ง =120,000บาท) ผู้ตรวจสอบกิจการ (1,000 บาทx3คนx12ครั้ง =36,000บาท) ผู้เข้าร่วมประชุม (1,000บาทx3คนx12ครั้ง =36,000บาท) เพื่อเป็นค่าใช้จ่ายในการปฏิบัติงานที่ ได้รับมอบหมาย เช่น การติดต่อ ประสานงานเฉพาะกิจ การมาต้อนรับ คณะศึกษาดูงานและออกประเมิน อสังหาริมทรัพย์
	5.1 ค่าใช้จ่ายวันประชุมใหญ่					
	5.1.1 ค่าใช้จ่ายวันประชุมใหญ่สามัญ ประจำปี	3,256,600.00	2,784,414.00	472,186.00	3,543,000.00	
	5.1.2.ค่าใช้จ่ายในการสรรหา	1,554,000.00	1,404,920.00	149,080.00	1,733,000.00	
	5.1.3 ค่าใช้จ่ายในการคัดเลือกผู้แทน	324,000.00	250,042.00	73,958.00	0.00	
	5.1.4 ค่าใช้จ่ายประชุมใหญ่วิสามัญ	362,600.00	353,597.00	9,003.00	0.00	
	5.2 ค่าเบี้ยประชุม	324,000.00	233,500.00	90,500.00	672,000.00	
	5.3 ค่าเบี้ยเลี้ยง ค่าพาหนะ และที่พัก	90,000.00	53,160.00	36,840.00	90,000.00	

ที่	หมวดรายจ่าย	งบประมาณปี 2560			ปี 2561 ตั้งไว้	รายละเอียด
		ตั้งไว้ (1)	จ่ายจริง (2)	คงเหลือ(1)-(2)		
5.4	ค่าตอบแทนเจ้าหน้าที่การเงิน	210,000.00	186,300.00	23,700.00	210,000.00	เพื่อจ่ายให้กับผู้ทำหน้าที่ทำหน้าที่หักเงินรายเดือนหน่วยงานที่มีสมาชิกตั้งแต่ 1.สมาชิกน้อยกว่า10คน จ่าย100 บาท/เดือน 2.สมาชิก10-50คน จ่าย 200 บาท/เดือน 3.สมาชิก51-100 คน จ่าย 300 บาท/เดือน 4.สมาชิก101-150 คนขึ้นไป จ่าย 400บาท/เดือน 5.สมาชิก 101-150 คนขึ้นไป จ่าย 500 บาท/เดือน
5.5	ค่าตอบแทนที่ปรึกษาสหกรณ์	30,000.00	30,000.00	0.00	49,000.00	เพื่อเป็นค่าตอบแทนที่ปรึกษาด้านการบริหาร 1.นายแพทย์ สสง.อด. 2.หัวหน้างานการเงิน สสง.อด 3.หัวหน้างานการเจ้าหน้าที่ สสง.อด. 4.ที่ปรึกษาด้านคอมพิวเตอร์ 5.ค่าตอบแทนที่ปรึกษาด้านกฎหมายภาคเอกชน
5.6	ค่าธรรมเนียมสอบบัญชี	80,000.00	80,000.00	0.00	90,000.00	เพื่อเป็นค่าจ้างสอบบัญชีสหกรณ์ภาคเอกชน
5.7	ค่าตอบแทนผู้ตรวจสอบกิจการ	108,000.00	108,000.00	0.00	144,000.00	เป็นค่าตอบแทนผู้ตรวจสอบกิจการสหกรณ์ (3 คนx4,000บาทx12 เดือน)
5.8	ค่ารับรอง	100,000.00	93,653.00	6,347.00	100,000.00	เพื่อรับรองสมาชิก คณะกรรมการ คณะศึกษาดูงาน ตลอดจนผู้มาติดต่อสหกรณ์
5.9	ค่าโทรศัพท์และค่าเช่าสัญญาณอินเทอร์เน็ต	44,400.00	45,977.71	(1,577.71)	50,400.00	โทรศัพท์(3,000บาท/เดือนx12เดือน = 36,000บาท) ค่าอินเทอร์เน็ต (1,200 บาท x 12 เดือน = 14,400 บาท)
5.10	ค่าน้ำมันเชื้อเพลิง/น้ำมันหล่อลื่น	30,000.00	24,152.00	5,848.00	50,000.00	ค่าน้ำมันเชื้อเพลิง น้ำมันหล่อลื่นรถยนต์ รถจักรยานยนต์
5.11	ค่าธรรมเนียมไปรษณีย์	40,000.00	36,997.00	3,003.00	40,000.00	เพื่อส่งหนังสือถึงสมาชิกและหน่วยงานทั่วไป
5.12	ค่าธรรมเนียมธนาคารและอากรเชีค	85,000.00	93,333.00	(8,333.00)	90,000.00	เพื่อเป็นค่าอากรเชีคและค่าธรรมเนียมโอนเงิน
5.13	ค่าภาษีโรงเรือนและภาษีป้าย	7,000.00	5,820.00	1,180.00	7,000.00	เพื่อเป็นค่าบำรุงภาษีท้องที่ ภาษีอาคารและภาษีป้าย
5.14	ค่าใช้จ่ายในการดำเนินคดี	250,000.00	0.00	250,000.00	250,000.00	เพื่อสำรองเป็นค่าใช้จ่ายในการดำเนินคดีต่าง ๆ
5.15	ค่าเครื่องเขียนแบบพิมพ์	170,000.00	141,551.80	28,448.20	150,000.00	เพื่อซื้อเครื่องเขียนแบบพิมพ์ใช้ในสหกรณ์
5.16	ค่าวัสดุงานบ้านงานครัว	20,000.00	17,190.00	2,810.00	30,000.00	เพื่อซื้อวัสดุที่เกี่ยวกับงานบ้านงานครัว
5.17	ค่าวัสดุสำนักงาน(สิ้นเปลือง)	40,000.00	34,465.00	5,535.00	40,000.00	เพื่อซื้อวัสดุสิ้นเปลือง วัสดุที่มีมูลค่าต่ำกว่า 5,000 บาท
5.18	ค่าถ่ายเอกสาร	42,000.00	29,662.00	12,338.00	42,000.00	เพื่อเป็นค่าจ้างถ่ายเอกสารรายเดือน (3,500 บาทx12เดือน)
5.19	ค่าใช้จ่ายเบ็ดเตล็ด	10,000.00	26,448.00	(16,448.00)	10,000.00	เพื่อเป็นค่าใช้จ่ายอื่น ๆ ที่ไม่เกิดขึ้นเป็นประจำเป็นจำนวนเงินไม่มาก
	รวมค่าใช้จ่ายดำเนินงาน	7,177,600.00	6,033,182.51	1,144,417.49	7,390,400.00	

ที่	หมวดรายจ่าย	งบประมาณปี 2560			ปี 2561 ตั้งไว้	รายละเอียด
		ตั้งไว้ (1)	จ่ายจริง (2)	คงเหลือ(1)-(2)		
6	หมวดโครงการตามแผนยุทธศาสตร์					
	6.1 โครงการพัฒนาบุคลากร					
	6.1.1 ค่าอบรมกรรมการ ผู้ตรวจสอบ เจ้าหน้าที่	280,000.00	168,614.50	111,385.50	280,000.00	เพื่อเป็นค่าอบรมสำหรับกรรมการ ผู้ตรวจสอบกิจการและเจ้าหน้าที่ สหกรณ์ ดังนี้ กรรมการ (10,000 บาทx15 คน =150,000 บาท) ผู้ตรวจสอบกิจการ (10,000 บาทx3คน =30,000 บาท) เจ้าหน้าที่ (10,000 บาทx10คน =100,000 บาท)
	6.1.2 ค่าดำเนินการสอบคัดเลือกเจ้าหน้าที่	20,000.00	16,840.00	3,160.00	0.00	
	6.1.3 ค่าเข้าประชุมใหญ่ชมรมเจ้าหน้าที่ สหกรณ์ออมทรัพย์ภาคตะวันออกเฉียงเหนือ	84,400.00	83,745.00	655.00	105,200.00	เพื่อเป็นค่าใช้จ่ายให้เจ้าหน้าที่ได้เข้า ประชุมและอบรม 1.ค่าลงทะเบียน 12คนx 3,600บาท =43,200บาท 2.ค่าเบี้ยเลี้ยง 12คนx1,000บาทx4วัน = 48,000บาท 3.ค่าจ้างเหมาพาหนะพร้อมน้ำมัน เชื้อเพลิง4วันx3,500บาท=14,000บาท
	6.2 โครงการอบรมวิชาการสมาชิกใหม่	287,400.00	245,378.00	42,022.00	452,400.00	เพื่อเป็นค่าอบรมสมาชิกใหม่เป้าหมาย 330 คน ดังนี้ 1.ค่าเบี้ยเลี้ยง(330 คนx1,000บาท = 330,000บาท) 2.ค่าอาหารว่างและอาหารกลางวัน (330คนx220บาท=72,600บาท 3.ค่าตอบแทน/ค่าพาหนะ/ค่าที่พัก/ ค่ารับรองวิทยากร(1คน x3,600บาท =3,600บาท) 4.ค่าวัสดุ/เอกสารอบรม(330ชุดx140 บาท=46,200 บาท)
	6.3 โครงการส่งเสริมอาชีพสมาชิก	200,000.00	189,355.00	10,645.00	300,000.00	เป้าหมายจัดอบรม2หลักสูตรละ130คน 1.ค่าเบี้ยเลี้ยง(260ชุดx1,000บาท =260,000 บาท) 2.ค่าวัสดุ/เอกสารอบรม(2หลักสูตร x20,000บาท=40,000บาท)
	6.4 โครงการสหกรณ์สัญจรพบสมาชิก	150,000.00	113,784.00	36,216.00	195,000.00	เพื่อเป็นค่าใช้จ่ายในการออกพบสมาชิก เป้าหมาย 20 อำเภอ 1.ค่าเบี้ยเลี้ยง (90คนx1,000บาท = 90,000บาท) 2.ค่าจ้างเหมาพาหนะ(10วันx4,000บาท =40,000 บาท) 3.ค่าของที่ระลึก 50,000 บาท 4.ค่าวัสดุ/เอกสาร 15,000 บาท
	6.5 โครงการทบทวนแผนยุทธศาสตร์ และแผนปฏิบัติการประจำปี 2561	205,100.00	125,827.00	79,273.00	133,700.00	เพื่อเป็นค่าใช้จ่ายในการทบทวนแผน ยุทธศาสตร์และจัดทำแผนปฏิบัติการ ประจำปี 2561 1.ค่าเบี้ยเลี้ยงคณะกรรมการ (7คนx1,000บาทx3วัน=21,000บาท) 2.ค่าเบี้ยเลี้ยงกรรมการ ผู้ตรวจสอบ กิจการและเจ้าหน้าที่ (30คนx1,000บาทx2วัน=60,000บาท)

ที่	หมวดรายจ่าย	งบประมาณปี 2560			ปี 2561 ตั้งไว้	รายละเอียด
		ตั้งไว้ (1)	จ่ายจริง (2)	คงเหลือ(1)-(2)		
6.6	โครงการสหกรณ์สีชาวด้วย ธรรมมาภิบาล	242,500.00	220,069.50	22,430.50	303,000.00	3.ค่าจ้างเหมาพาหนะเหมาจ่ายพร้อม น้ำมันเชื้อเพลิง (2คันx2,500บาทx2วัน=10,000บาท) 4.ค่าอาหารว่าง 4 มื้อ (30คนx40บาทx4มื้อ=4,800บาท) 5.ค่าอาหารกลางวันและอาหารเย็น3มื้อ (30คนx150บาทx3มื้อ=13,500บาท) 6.ค่าที่พัก(15ห้องx1,500บาทx1คืน =22,500บาท) 7.ค่าวัสดุ/เอกสาร(30ชุดx50บาท =1,500บาท) 8.ค่าป้ายโครงการ 400บาท เพื่อเป็นค่าใช้จ่ายในการดำเนินงาน โครงการ ดังนี้ 1.ค่าเบี้ยเลี้ยงคณะทำงาน (15คนx1,000บาทx3วัน=45,000 บาท) 2.กิจกรรมศึกษาดูงานสหกรณ์ที่ดีเด่น ด้านการดำเนินงาน 2.1ค่าเบี้ยเลี้ยงกรรมการ ผู้ตรวจสอบ กิจการ เจ้าหน้าที่ (30คนx1,000บาทx3วัน=90,000บาท) 2.2ค่าจ้างเหมาพาหนะเหมาจ่ายพร้อม น้ำมันเชื้อเพลิง (1คันx15,000บาทx4วัน=60,000บาท) 2.3ค่าอาหารว่างและอาหารกลางวัน (30คนx300บาทx2วัน=18,000บาท) 2.4ค่าที่พัก (15ห้องx2คืนx1,500บาท=45,000) 2.5ค่าของที่ระลึก 1,500 บาท 3.กิจกรรมดำเนินการตามเกณฑ์และ จัดทำรายงาน 3.1ค่าเบี้ยเลี้ยงผู้ปฏิบัติงาน (12คน x1,000บาทx2ครั้ง=24,000บาท) 4.กิจกรรมประเมินคุณภาพ 4.1ค่าเบี้ยเลี้ยงคณะกรรมการประเมิน ภายในสหกรณ์ (5คนx1,000บาทx3ครั้ง=15,000บาท) 4.2ค่าของที่ระลึกคณะกรรมการ ประเมินจากภายนอก 2,500 บาท 5.ค่าวัสดุ/เอกสาร 4ชุดx500บาท =2,000บาท เพื่อจัดประชุมเจ้าหน้าที่การเงินของ หน่วยงานสังกัด 1.ค่าเบี้ยประชุมเจ้าหน้าที่การเงินและ คณะทำงาน (60คนx1,000บาท=60,000บาท) 2.ค่าอาหารว่าง (60คนx50บาทx1มื้อ=3,000บาท) 3.ค่าวัสดุ 60คนx25บาท=1,500บาท 4.ค่าของที่ระลึก 60คนx150บาท =9,000บาท
6.7	โครงการเพิ่มประสิทธิภาพระบบ การหักเงิน	41,700.00	32,876.25	8,823.75	73,500.00	1.ค่าเบี้ยประชุมเจ้าหน้าที่การเงินและ คณะทำงาน (60คนx1,000บาท=60,000บาท) 2.ค่าอาหารว่าง (60คนx50บาทx1มื้อ=3,000บาท) 3.ค่าวัสดุ 60คนx25บาท=1,500บาท 4.ค่าของที่ระลึก 60คนx150บาท =9,000บาท

ที่	หมวดรายจ่าย	งบประมาณปี 2560			ปี 2561 ตั้งไว้	รายละเอียด
		ตั้งไว้ (1)	จ่ายจริง (2)	คงเหลือ(1)-(2)		
	6.8 โครงการอบรมผู้ตรวจสอบกิจการ	0.00	0.00	0.00	187,600.00	เพื่อเป็นค่าตอบแทนวิทยากร ค่าเบี้ยเลี้ยงกรรมการ 1.ค่าตอบแทนวิทยากร (2คนx6ชม.x1,200บาท=14,400บาท) 2.ค่าเบี้ยเลี้ยง(60คนx1,000บาทx2วัน =120,000บาท) 3.ค่าอาหารว่าง(60คนx80บาทx4มือ =19,200บาท) 4.และอาหารกลางวัน(30คนx200บาทx2มือ=24,000บาท) 5.ค่าเอกสาร(60ชุดx100บาท =6,000บาท) 6.ของที่ระลึกวิทยากร 2x2,000บาท =4,000บาท
	6.9 โครงการจัดหาและผลิตสื่อ					
	1.จัดทำจดหมายข่าว	47,000.00	33,900.00	13,100.00	47,000.00	เพื่อจัดพิมพ์จดหมายข่าว 4 รอบ
	2.โครงการสื่อสารผ่านระบบ SMS	10,700.00	10,700.00	0.00	10,700.00	เพื่อจัดซื้อแฟ้มกดส่งข้อความ
	3.กิจกรรมจัดซื้อหนังสือพิมพ์ประจำวัน	9,000.00	8,540.00	460.00	9,000.00	เพื่อจัดซื้อหนังสือพิมพ์ประจำวัน
	4.ค่าบริการไลน์แอด	14,400.00	0.00	14,400.00	0.00	
	6.10 ค่าประชุมสัมมนาเครือข่าย สหกรณ์	100,000.00	56,063.00	43,937.00	100,000.00	เพื่อเป็นค่าใช้จ่ายในการเข้าร่วมประชุมต่างๆ ในขบวนการสหกรณ์ เช่น ประชุมใหญ่สามัญสภานิติบาตสหกรณ์ ชุมนุมสหกรณ์ออมทรัพย์แห่งประเทศไทย, กิจกรรมวันออมแห่งชาติ, การอบรมประชุมสัมมนาของกรมส่งเสริมสหกรณ์และตรวจบัญชีสหกรณ์ ฯลฯ
	6.11 โครงการเพิ่มประสิทธิภาพสมาชิกวัย เกษียณ	0.00	0.00	0.00	58,800.00	
	รวมหมวดโครงการตามแผนยุทธศาสตร์	1,692,200.00	1,305,692.25	386,507.75	2,255,900.00	
7	หมวดครุภัณฑ์และสิ่งปลูกสร้าง					
	7.1 คอมพิวเตอร์ 1 เครื่อง	23,000.00	22,580.00	420.00		
	7.2 โปรเจ็คเตอร์ 2 เครื่อง	50,000.00	21,850.00	28,150.00		
	7.3 เครื่องคอมพิวเตอร์โน้ตบุ๊ก 1 เครื่อง	20,000.00	19,900.00	100.00		
	7.4 ชุดโต๊ะเก้าอี้ห้องประชุม 1 ชุด	33,000.00	32,860.00	140.00		
	7.5 ตู้เย็นขนาด 7 คิว	8,000.00	7,588.24	411.76		
	7.6 ตู้น้รภัย		13,500.00	(13,500.00)		
	7.7 เครื่องพิมพ์สมุดคู่ฝาก				43,000.00	
	7.8 เครื่องนับธนบัตร				50,000.00	
	7.9 เครื่องปรับอากาศ 1 เครื่อง				50,000.00	
	7.10 เก้าอี้บริการสมาชิก 10 ตัว				35,000.00	
	7.11 ตู้เก็บเอกสารแบบวางเลื่อน				98,000.00	
	7.12 รถยนต์ (กระบะ 4 ประตู)				1,139,000.00	
	7.13 เครื่องฟอกอากาศ 3 เครื่อง				129,000.00	
	7.14 เครื่องประเมินความพึงพอใจ 6 เครื่อง				30,000.00	
	รวมหมวดครุภัณฑ์และสิ่งปลูกสร้าง	134,000.00	118,278.24	15,721.76	1,574,000.00	
	รวมค่าใช้จ่ายหมวดที่ 1-6	75,407,100.00	70,401,500.01	5,005,599.99	78,842,100.00	
	รวมค่าใช้จ่ายหมวดที่ 1-7	75,541,100.00	70,519,778.25	5,021,321.75	80,416,100.00	

หมายเหตุ งบประมาณสามารถถัวเฉลี่ยจ่ายได้ทุกรายการ ยกเว้น หมวดครุภัณฑ์ และสิ่งปลูกสร้าง

ที่มา : มติที่ประชุมคณะกรรมการดำเนินการสหกรณ์ออมทรัพย์สาธารณสุขจังหวัดอุดรธานี จำกัด ชุดที่ 24 ครั้งที่ 15/2560 เมื่อวันที่ 9 ตุลาคม 2560

มติที่ประชุม

ระเบียบวาระที่ 10

เรื่อง พิจารณาเลือกตั้งกรรมการดำเนินการ

ตามข้อบังคับของสหกรณ์ออมทรัพย์สาธารณสุขจังหวัดอุดรธานี จำกัด พ.ศ. 2554 แก้ไขเพิ่มเติมฉบับที่ 2 พ.ศ. 2555 ข้อ 72 กำหนด “ให้สหกรณ์มีคณะกรรมการดำเนินการสหกรณ์ ประกอบด้วยประธานกรรมการหนึ่งคน และกรรมการดำเนินการอีกสิบสี่คน ซึ่งที่ประชุมใหญ่เลือกตั้งจากสมาชิก ให้กรรมการดำเนินการเลือกตั้งในระหว่างกันเองขึ้นดำรงตำแหน่งรองประธานกรรมการคนหนึ่งหรือหลายคน เลขานุการคนหนึ่ง และ/หรือเหรัญญิกคนหนึ่ง นอกนั้นเป็นกรรมการ และปิดประกาศให้ทราบโดยทั่วกัน ณ สำนักงานสหกรณ์”

ให้สหกรณ์ดำเนินการสรรหาประธานกรรมการและกรรมการดำเนินการให้แล้วเสร็จก่อนวันประชุมใหญ่ ภายใน 30 วัน เพื่อให้ที่ประชุมใหญ่เลือกตั้งผู้ที่ได้รับสรรหาเป็นประธานกรรมการและกรรมการดำเนินการ ทั้งนี้ให้เป็นไปตามระเบียบของสหกรณ์ที่ได้รับความเห็นชอบจากที่ประชุมใหญ่

ปี 2560 กรรมการดำเนินการ พ้นจากตำแหน่งตามข้อบังคับ ข้อ 74 จำนวน 7 คน มีดังนี้

กรรมการดำเนินการ จำนวน 7 คน มีดังนี้

1. นางวันเพ็ญ	ใจซื่อ	พ้นจากตำแหน่ง	วาระที่ 1
2. นายวิศิษฐ์	ใจมั่น	พ้นจากตำแหน่ง	วาระที่ 2
3. นายเชวง	ยอดยศ	พ้นจากตำแหน่ง	วาระที่ 1
4. นางสุชีวา	ศรีภิรมย์	พ้นจากตำแหน่ง	วาระที่ 1
5. นางสาวปราณี	พระโรจน์	พ้นจากตำแหน่ง	วาระที่ 1
6. นายเสมอเทพ	ศรีทาสร้อย	พ้นจากตำแหน่ง	วาระที่ 2
7. นางชลกนก	คูสกุล	พ้นจากตำแหน่ง	วาระที่ 1

เมื่อวันที่ 28 กันยายน 2560 สหกรณ์ได้จัดให้มีการสรรหากรรมการดำเนินการนั้น ผลการสรรหากรรมการดำเนินการ เป็นดังนี้

เขต 1 นางวันเพ็ญ	ใจซื่อ
เขต 2 นายสาคร	อำคา
เขต 3 นางสมศรี	มะลาศรี
เขต 4 นายเสกสรรค์	สองจันทร์
เขต 5 นางสุชีวา	ศรีภิรมย์
เขต 6 นายสุพัฒน์	กองศรีมา
เขต 7 นายชาญณรงค์	พงษ์ไทย

จึงเสนอที่ประชุมใหญ่พิจารณาเลือกตั้งผู้มีรายชื่อข้างต้นเป็นกรรมการดำเนินการแทนตำแหน่งที่ว่างลง และมีวาระ 2 ปี

มติที่ประชุม

ระเบียบวาระที่ 11

เรื่อง พิจารณาเลือกตั้งผู้ตรวจสอบกิจการ

ตามข้อบังคับของสหกรณ์ออมทรัพย์สาธารณสุขจังหวัดอุดรธานี จำกัด พ.ศ. 2554 ข้อ 102 กำหนด “ให้ที่ประชุมใหญ่เลือกตั้งสมาชิกหรือบุคคลภายนอก ผู้มีคุณสมบัติ ความรู้ความสามารถในด้านธุรกิจ การเงิน การบัญชี การเศรษฐกิจหรือการสหกรณ์ เป็นผู้ตรวจสอบกิจการของ สหกรณ์เป็นการประจำปี จำนวนสามคนที่ประชุมใหญ่จะเลือกตั้งกรรมการดำเนินการ หรือผู้ซึ่งดำรงตำแหน่งหน้าที่ประจำในสหกรณ์เป็นผู้ตรวจสอบกิจการไม่ได้”

ให้สหกรณ์ดำเนินการสรรหาผู้ตรวจสอบกิจการให้แล้วเสร็จก่อนวันประชุมใหญ่ภายใน 30 วัน เพื่อให้ที่ประชุมใหญ่เลือกตั้งผู้ที่ได้รับสรรหาผู้ตรวจสอบกิจการ ทั้งนี้ให้เป็นไปตามระเบียบของสหกรณ์ที่ได้รับความเห็นชอบจากที่ประชุมใหญ่

ผู้ตรวจสอบกิจการ ประจำปี 2560 หมดวาระลง จำนวน 3 คน ดังต่อไปนี้

- 1) นายสาคร อ่ำคา
- 2) นางเทพี รอดขันเมือง
- 3) นายสุรเชษฐ์ ดวงตาผา

จึงเสนอที่ประชุมใหญ่ ดังนี้

1. กำหนดจำนวนผู้ตรวจสอบกิจการ ประจำปี 2561-2562 จำนวน 3 คน และมีวาระดำรงตำแหน่ง 2 ปี
2. ทำการเลือกตั้งผู้ตรวจสอบกิจการ ประจำปี 2561-2562 ซึ่งสหกรณ์ได้ดำเนินการสรรหาเมื่อวันที่ 28 กันยายน 2560 นั้น มีผู้ได้รับการสรรหาดังรายชื่อต่อไปนี้

- 2.1 นางวิไลรัตน์ จิตตโคตร
- 2.2 นางอมราภรณ์ พุทธิ
- 2.3 นายสุรเชษฐ์ ดวงตาผา

จึงเสนอที่ประชุมพิจารณาเลือกตั้งผู้ได้รับการสรรหาเป็นผู้ตรวจสอบกิจการเป็นผู้ตรวจสอบกิจการ สหกรณ์ ดังรายชื่อข้างต้น

มติที่ประชุม

ระเบียบวาระที่ 12
เรื่อง พิจารณาคัดเลือกผู้สอบบัญชี และกำหนดค่าธรรมเนียมการสอบบัญชี ประจำปี 2561

ตามระเบียบกรมตรวจบัญชีสหกรณ์ ว่าด้วยหลักเกณฑ์การพิจารณาและวิธีการเสนอชื่อผู้สอบบัญชีภาคเอกชน เพื่อแต่งตั้งเป็นผู้สอบบัญชีสหกรณ์ พ.ศ.2546 ข้อ 4 หลักเกณฑ์การพิจารณาเสนอชื่อผู้สอบบัญชีภาคเอกชน เพื่อแต่งตั้งเป็นผู้สอบบัญชีสหกรณ์ ดังนี้

- 4.1 มีคุณสมบัติของผู้สอบบัญชีตามประกาศอธิบดีกรมตรวจบัญชีสหกรณ์ เรื่อง หลักเกณฑ์และวิธีการขึ้นทะเบียนผู้สอบบัญชีสหกรณ์ภาคเอกชน และระยะเวลาในการขึ้นทะเบียนยังไม่ขาดอายุ
- 4.2 ไม่อยู่ในสังกัดเดียวกับผู้ตรวจสอบกิจการ หรือนิติบุคคลที่รับงานตรวจสอบกิจการของสหกรณ์นั้น
- 4.3 ได้รับการคัดเลือกจากที่ประชุมใหญ่ของสหกรณ์
- 4.4 รับงานสอบบัญชีสหกรณ์ที่มีบัญชีสิ้นสุดวันเดียวกันไม่เกิน 5 สหกรณ์
- 4.5 เป็นผู้สอบบัญชีสหกรณ์เดียวกันไม่เกิน 3 ปีบัญชีติดต่อกัน ทั้งนี้ นับแต่ปีทางบัญชีสิ้นสุดวันที่ 30 มิถุนายน 2546 เป็นต้นไป

ฯลฯ

เมื่อวันที่ 30 ตุลาคม 2559 ที่ประชุมใหญ่สามัญประจำปี 2559 มีมติคัดเลือก นายประเทือง กลิ่นคล้ายกัน ผู้อำนวยการตรวจสอบบัญชีสหกรณ์ เลขที่ 20440 เป็นผู้สอบบัญชีสหกรณ์ออมทรัพย์สาธารณสุขจังหวัดอุดรธานี จำกัด ประจำปี 2560 นั้น

สำหรับในปี 2561 นี้ สหกรณ์ออมทรัพย์สาธารณสุขจังหวัดอุดรธานี จำกัด ได้จัดส่งหนังสือเชิญผู้สอบบัญชีสหกรณ์ภาคเอกชน จำนวน 3 ราย เสนอบริการสอบบัญชีสหกรณ์ ประจำปี 2561 คณะกรรมการดำเนินการได้พิจารณาแล้ว จึงคัดเลือกผู้สอบบัญชีมานำเสนอที่ประชุม 2 ราย ดังนี้

รายการ	ชื่อผู้เสนอบริการ	
	นายประเทือง กลิ่นคล้ายกัน	นายวิทัศน์ วัฒนศักดิ์
1.เลขทะเบียน 2.เข้าปฏิบัติงานสอบบัญชี (ครั้ง/ปี)	20440 12 ครั้งต่อปี และไม่น้อยกว่า 1-3 วันทำการ	ไม่ระบุ 2-4 ครั้ง ไม่น้อยกว่า 3 วันทำการ
3.จำนวนผู้เข้าสอบบัญชีระหว่างปี	2-3 คน	2-3 คน
4.จัดทำรายงานผลการตรวจสอบบัญชีระหว่างปี	12 ครั้งต่อปี และไม่น้อยกว่า 1-3 วันทำการ สำหรับระยะเวลา 6 เดือน	3-4 ครั้ง สำหรับระยะเวลา 6 เดือน
5.ค่าธรรมเนียม	85,000 บาท	90,000 บาท
ที่อยู่	19/10 หมู่ 1 ต.นาดี อ.เมือง จ.อุดรธานี 41000 โทร. 087 690 0953	654 หมู่บ้านโชคชัยปัญญาทรัพย์ 45 ซ.ลาดพร้าว 80 แขวงบางทองกลาง ถ.ลาดพร้าว กรุงเทพฯ

คณะกรรมการดำเนินการสหกรณ์ออมทรัพย์สาธารณสุขจังหวัดอุดรธานี จำกัด ได้พิจารณาแล้วมีมติเสนอให้ที่ประชุมพิจารณาคัดเลือก นายประเทือง กลิ่นคล้ายกัน ผู้อำนวยการตรวจสอบบัญชีสหกรณ์ เลขที่ 20440 เป็นผู้สอบบัญชีสหกรณ์ออมทรัพย์สาธารณสุขจังหวัดอุดรธานี จำกัด ประจำปี 2561 และกำหนดค่าธรรมเนียมการสอบบัญชี จำนวน 85,000.00 บาท (แปดหมื่นห้าพันบาทถ้วน) ต่อปี

มติที่ประชุม



ระเบียบวาระที่ 13

เรื่อง พิจารณากำหนดวงเงินที่สหกรณ์อาจกู้ยืมหรือค้ำประกัน ประจำปี 2561

ประกาศนายทะเบียนสหกรณ์

เรื่อง หลักเกณฑ์การพิจารณาให้ความเห็นชอบวงเงินกู้ยืมเงินหรือการค้ำประกันของสหกรณ์
ประเภทสหกรณ์ออมทรัพย์

ทุนเรือนหุ้นรวมกับทุนสำรองของสหกรณ์	ถือใช้วงเงินการกู้ยืมเงินหรือการค้ำประกันของสหกรณ์เป็นจำนวน.....เท่าของทุนเรือนหุ้นรวมกับทุนสำรองของสหกรณ์
ไม่เกิน 200 ล้านบาท	1.5
เกิน 200 ล้านบาท ถึง 300 ล้านบาท	1.4
เกิน 300 ล้านบาท ถึง 400 ล้านบาท	1.3
เกิน 400 ล้านบาท ถึง 500 ล้านบาท	1.2
เกิน 500 ล้านบาท ถึง 600 ล้านบาท	1.1
เกิน 600 ล้านบาท	1.0

ตามประกาศนายทะเบียนสหกรณ์ เรื่อง หลักเกณฑ์การพิจารณาให้ความเห็นชอบวงเงินกู้ยืมเงินหรือการค้ำประกันของสหกรณ์ประเภทสหกรณ์ออมทรัพย์ข้างต้น สหกรณ์ออมทรัพย์สาธารณสุขจังหวัดอุดรธานี จำกัด ณ วันที่ 30 กันยายน 2560 มีทุนเรือนหุ้นและทุนสำรองทั้งสิ้น 1,810,885,936.52 บาท สามารถขอความเห็นชอบกำหนดวงเงินกู้ยืมฯ ได้ 1 เท่าของทุนเรือนหุ้นและทุนสำรอง

ในปี 2560 สหกรณ์ฯ ได้กำหนดวงเงินที่สหกรณ์อาจกู้ยืมหรือค้ำประกัน จำนวน 1,600,000,000.00 บาท (หนึ่งพันหกร้อยล้านบาทถ้วน)

ในปี 2561 นี้ จึงขอให้ที่ประชุมร่วมพิจารณากำหนดวงเงินที่สหกรณ์อาจกู้ยืมหรือค้ำประกัน ประจำปี 2561 จำนวน 1,800,000,000.00 บาท (หนึ่งพันแปดร้อยล้านบาทถ้วน) เพื่อจะได้นำเสนอสมาชิกพิจารณา

ข้อเสนอ

เห็นสมควรกำหนดวงเงินที่สหกรณ์อาจกู้ยืมหรือค้ำประกันไว้จำนวน 1,800,000,000.00 บาท (หนึ่งพันแปดร้อยล้านบาทถ้วน) เพื่อให้การบริการเงินกู้แก่สมาชิกและเพื่อให้การบริหารจัดการเกิดความคล่องตัว

สำรองสภาพคล่องเงินรับฝาก	800,000,000.00 บาท
หนี้เงินกู้ ณ ปัจจุบัน ณ 30 กันยายน 2560	800,000,000.00 บาท
เพื่อให้กู้แก่สมาชิก และรักษาสภาพคล่อง	200,000,000.00 บาท
รวมเงินขอกู้ยืมหรือค้ำประกัน	<u>1,800,000,000.00</u> บาท

มติที่ประชุม

ระเบียบวาระที่ 14

เรื่อง แก้ไขระเบียบสหกรณ์ออมทรัพย์สาธารณสุขจังหวัดอุดรธานี จำกัด ว่าด้วยขั้นตอนการสรรหาประธานกรรมการ กรรมการดำเนินการ และผู้ตรวจสอบกิจการ พ.ศ. 2557 (แก้ไขเพิ่มเติม ฉบับที่ 4 พ.ศ. 2560)

ด้วยมติที่ประชุมคณะกรรมการดำเนินการสหกรณ์ออมทรัพย์สาธารณสุขจังหวัดอุดรธานี จำกัด ครั้งที่ 14/2560 ให้เสนอแก้ไขระเบียบสหกรณ์ออมทรัพย์สาธารณสุขจังหวัดอุดรธานี จำกัด ว่าด้วยขั้นตอนการสรรหาประธานกรรมการ กรรมการ และผู้ตรวจสอบกิจการ พ.ศ. 2557 (แก้ไขเพิ่มเติม ฉบับที่ 4 พ.ศ. 2560) เพื่อให้เกิดความชัดเจนในการถือปฏิบัติเกี่ยวกับขั้นตอนการรับสมัครผู้เสนอตนรับการสรรหาเป็น ประธานกรรมการ กรรมการ ดำเนินการ และผู้ตรวจสอบกิจการ ดังนี้

(ร่าง) ระเบียบสหกรณ์ออมทรัพย์สาธารณสุขจังหวัดอุดรธานี จำกัด ว่าด้วยขั้นตอนการสรรหาประธานกรรมการ กรรมการ และผู้ตรวจสอบกิจการ พ.ศ. 2557 (แก้ไขเพิ่มเติม ฉบับที่ 4 พ.ศ. 2560)

ข้อความเดิม	ข้อความใหม่	เหตุผล
<p>ข้อ 9.การสรรหาประธานกรรมการ กรรมการดำเนินการ ให้ดำเนินการสรรหาประธานกรรมการ กรรมการ ดำเนินการ โดยกำหนดเขตการสรรหาดังนี้</p> <p>(1) ประธานกรรมการ ให้มีการสรรหาประธาน กรรมการ โดยสมาชิกทั้งหมด</p> <p>(2) กรรมการ ให้มีการสรรหากรรมการ โดยการแบ่งเขตเป็น 7 เขต ดังนี้</p> <p>เขตที่ 1 ประกอบด้วยโรงพยาบาล/สำนักงาน สาธารณสุขอำเภอและโรงพยาบาลส่งเสริมสุขภาพตำบล ในเขตอำเภอนายูง อำเภอน้ำโสม อำเภอบ้านผือ ให้มีกรรมการดำเนินการได้ จำนวน 2 คน</p> <p>เขตที่ 2 ประกอบด้วยโรงพยาบาล/สำนักงาน สาธารณสุขอำเภอและโรงพยาบาลส่งเสริมสุขภาพตำบล ในเขตอำเภอกุมภวาปี อำเภอประจักษ์ อำเภอนโนนสะอาด ให้มีกรรมการดำเนินการได้ จำนวน 2 คน</p> <p>เขตที่ 3 ประกอบด้วยโรงพยาบาล/สำนักงาน สาธารณสุขอำเภอและโรงพยาบาลส่งเสริมสุขภาพตำบล ในเขตอำเภอศรีธาตุ อำเภอวังสามหมอ อำเภอไชยวาน ให้มีกรรมการดำเนินการได้ จำนวน 2 คน</p> <p>เขตที่ 4 ประกอบด้วยโรงพยาบาล/สำนักงาน สาธารณสุขอำเภอและโรงพยาบาลส่งเสริมสุขภาพตำบล ในเขตอำเภอเพ็ญ อำเภอบ้านดุง อำเภอสร้างคอม ให้มีกรรมการดำเนินการได้ จำนวน 2 คน</p>	<p>ข้อ 9.การสรรหาประธานกรรมการ กรรมการดำเนินการ ให้ดำเนินการสรรหาประธานกรรมการ กรรมการ ดำเนินการ โดยกำหนดเขตการสรรหาดังนี้</p> <p>(1) ประธานกรรมการ ให้มีการสรรหาประธาน กรรมการ โดยสมาชิกทั้งหมด</p> <p>(2) กรรมการ ให้มีการสรรหากรรมการโดยการ แบ่งเขตเป็น 7 เขต ดังนี้</p> <p>เขตที่ 1 ประกอบด้วยโรงพยาบาล/สำนักงาน สาธารณสุขอำเภอและโรงพยาบาลส่งเสริมสุขภาพตำบล ในเขตอำเภอนายูง อำเภอน้ำโสม อำเภอบ้านผือ ให้มีกรรมการดำเนินการได้ จำนวน 2 คน</p> <p>เขตที่ 2 ประกอบด้วยโรงพยาบาล/สำนักงาน สาธารณสุขอำเภอและโรงพยาบาลส่งเสริมสุขภาพตำบล ในเขตอำเภอกุมภวาปี อำเภอประจักษ์ อำเภอนโนนสะอาด ให้มีกรรมการดำเนินการได้ จำนวน 2 คน</p> <p>เขตที่ 3 ประกอบด้วยโรงพยาบาล/สำนักงาน สาธารณสุขอำเภอและโรงพยาบาลส่งเสริมสุขภาพตำบล ในเขตอำเภอศรีธาตุ อำเภอวังสามหมอ อำเภอไชยวาน ให้มีกรรมการดำเนินการได้ จำนวน 2 คน</p> <p>เขตที่ 4 ประกอบด้วยโรงพยาบาล/สำนักงาน สาธารณสุขอำเภอและโรงพยาบาลส่งเสริมสุขภาพตำบล ในเขตอำเภอเพ็ญ อำเภอบ้านดุง อำเภอสร้างคอม ให้มีกรรมการดำเนินการได้ จำนวน 2 คน</p>	<p>เพื่อให้ สอดคล้อง กับการ ปฏิบัติงาน</p>

ข้อความเดิม	ข้อความใหม่	เหตุผล
<p>เขตที่ 5 ประกอบด้วยโรงพยาบาล/สำนักงาน สาธารณสุขอำเภอและโรงพยาบาลส่งเสริมสุขภาพตำบล ในเขตอำเภอหนองหาน อำเภอกุมภวาปี อำเภอพิบูลย์รักษ์ อำเภอทุ่งฝน</p> <p>ให้มีกรรมการดำเนินการได้ จำนวน 2 คน</p> <p>เขตที่ 6 ประกอบด้วยโรงพยาบาล/สำนักงาน สาธารณสุขอำเภอและโรงพยาบาลส่งเสริมสุขภาพตำบล ในเขตอำเภอกุดจับ อำเภอหนองวัวซอ อำเภอหนองแสง</p> <p>ให้มีกรรมการดำเนินการได้ จำนวน 2 คน</p> <p>สมาชิกที่เป็นข้าราชการบำนาญ สมาชิกที่สังกัด ส่วนองค์กรปกครองส่วนท้องถิ่น และสมาชิกสังกัด พิเศษ 4 ให้มีสิทธิสรรหากรรมการได้ตามภูมิลำเนา</p> <p>เขตที่ 7 ประกอบด้วย สำนักงานสาธารณสุข จังหวัดอุดรธานี สำนักงานสาธารณสุขอำเภอเมือง โรงพยาบาลอุดรธานี โรงพยาบาลมะเร็งอุดรธานี โรงพยาบาลธัญญารักษ์อุดรธานี วิทยาลัยพยาบาลบรมราชชนนีอุดรธานี ศูนย์วิทยาศาสตร์การแพทย์อุดรธานี</p> <p>ให้มีกรรมการดำเนินการได้ จำนวน 2 คน</p>	<p>เขตที่ 5 ประกอบด้วยโรงพยาบาล/สำนักงาน สาธารณสุขอำเภอและโรงพยาบาลส่งเสริมสุขภาพตำบล ในเขตอำเภอหนองหาน อำเภอกุมภวาปี อำเภอพิบูลย์รักษ์ อำเภอทุ่งฝน</p> <p>ให้มีกรรมการดำเนินการได้ จำนวน 2 คน</p> <p>เขตที่ 6 ประกอบด้วยโรงพยาบาล/สำนักงาน สาธารณสุขอำเภอและโรงพยาบาลส่งเสริมสุขภาพตำบล ในเขตอำเภอกุดจับ อำเภอหนองวัวซอ อำเภอหนองแสง โรงพยาบาลมะเร็งอุดรธานี โรงพยาบาลธัญญารักษ์อุดรธานี วิทยาลัยพยาบาลบรมราชชนนีอุดรธานี ศูนย์วิทยาศาสตร์การแพทย์อุดรธานี</p> <p>ให้มีกรรมการดำเนินการได้ จำนวน 2 คน</p> <p>สมาชิกที่เป็นข้าราชการบำนาญ สมาชิกที่สังกัด ส่วนองค์กรปกครองส่วนท้องถิ่น และสมาชิกสังกัด พิเศษ 4 ให้มีสิทธิสรรหากรรมการได้ตามภูมิลำเนา</p> <p>เขตที่ 7 ประกอบด้วย สำนักงานสาธารณสุข จังหวัดอุดรธานี สำนักงานสาธารณสุขอำเภอเมือง โรงพยาบาลอุดรธานี</p> <p>ให้มีกรรมการดำเนินการได้ จำนวน 2 คน</p>	
<p>ข้อ 30.เมื่อการนับคะแนนสิ้นสุดลง ให้กรรมการสรรหา นับคะแนนทุกคนลงนามในใบแจ้งผล การนับคะแนน ส่งให้ประธานกรรมการสรรหารายงานต่อคณะกรรมการ ดำเนินการ เพื่อนำเสนอที่ประชุมใหญ่สามัญประจำปี ผู้ได้คะแนนสูงสุดตามลำดับของเขต ถือว่าเป็นผู้ได้รับการเลือกตั้งให้เป็นกรรมการประจำเขต</p> <p>ในกรณีที่ผู้สมัครรับสรรหาได้คะแนนเท่ากันให้ ใช้วิธีจับสลากเรียงลำดับจนครบจำนวนตามตำแหน่งที่ พึงมีในปีนั้น ๆ</p> <p>ในกรณีที่ผู้สมัครรับการสรรหาคนเดียวใน เขตนั้น ให้ถือว่าผู้สมัครรายนั้น ได้รับการสรรหา</p> <p>ให้คณะกรรมการสรรหา ส่งมอบสิ่งต่อไปนี้ ให้แก่ประธานกรรมการสรรหา</p>	<p>ข้อ 30. เมื่อการนับคะแนนสิ้นสุดลง ให้กรรมการสรรหา นับคะแนนทุกคนลงนามในใบแจ้งผล การนับคะแนน ส่งให้ประธานกรรมการสรรหารายงานต่อคณะกรรมการ ดำเนินการ เพื่อนำเสนอที่ประชุมใหญ่สามัญประจำปี ผู้ได้คะแนนสูงสุดตามลำดับของเขต ถือว่าเป็นผู้ได้รับการเลือกตั้งให้เป็นกรรมการประจำเขต</p> <p>ในกรณีที่ผู้สมัครรับสรรหาได้คะแนนเท่ากันให้ ใช้วิธีจับสลากเรียงลำดับจนครบจำนวนตามตำแหน่งที่ พึงมีในปีนั้น ๆ</p> <p>ในกรณีที่ผู้สมัครรับการสรรหาคนเดียวใน เขตนั้น ให้ถือว่าผู้สมัครรายนั้น ได้รับการสรรหา แต่ต้องมีคะแนนในการสรรหาไม่น้อยกว่าร้อยละ10 ของผู้มาใช้สิทธิสรรหา หากมีคะแนนสรรหาไม่ถึงร้อยละ10 ถือว่าผู้สมัครรายนั้นไม่ได้รับการสรรหาและไม่ ต้องดำเนินการสรรหาใหม่</p> <p>ให้คณะกรรมการสรรหา ส่งมอบสิ่งต่อไปนี้ ให้แก่ประธานกรรมการสรรหา</p>	

ข้อความเดิม	ข้อความใหม่	เหตุผล
<p>(1) ประกาศผลการนับคะแนน (2) รายงานผลการนับคะแนน (3) แบบกรอกคะแนนการนับคะแนน (4) บัญชีรายชื่อผู้สมัครรับสรรหาชุดที่ใช้</p> <p>ตรวจสอบการลงคะแนนสรรหา</p> <p>(5) บัตรสรรหาที่ยังไม่ได้ใช้ (6) บัตรที่ใช้แล้ว แยกเป็น 4 ส่วน</p> <p>(ก) บัตรดี (ข) บัตรเสียบางส่วน (ค) บัตรเสีย (ง) บัตรไม่ประสงค์ลงคะแนน</p> <p>(7) บันทึกเอกสาร และหรือหลักฐานอื่นใดที่ใช้เกี่ยวกับการสรรหา</p> <p>ให้ประธานกรรมการสรรหาตรวจสอบความถูกต้องของสิ่งของก่อนมอบให้ผู้จัดการนำไปเก็บรักษาไว้</p> <p>ให้ผู้จัดการเก็บรักษาสิ่งของต่าง ๆ ตามวรรคหนึ่ง ไว้มีกำหนดสามสิบวันนับแต่วันสรรหา เมื่อพ้นกำหนดแล้ว ให้ผู้จัดการทำลายเอกสารได้ และรายงานให้คณะกรรมการดำเนินการรับทราบในการประชุมคราวถัดไป</p>	<p>(1) ประกาศผลการนับคะแนน (2) รายงานผลการนับคะแนน (3) แบบกรอกคะแนนการนับคะแนน (4) บัญชีรายชื่อผู้สมัครรับสรรหาชุดที่ใช้</p> <p>ตรวจสอบการลงคะแนนสรรหา</p> <p>(5) บัตรสรรหาที่ยังไม่ได้ใช้ (6) บัตรที่ใช้แล้ว แยกเป็น 4 ส่วน</p> <p>(ก) บัตรดี (ข) บัตรเสียบางส่วน (ค) บัตรเสีย (ง) บัตรไม่ประสงค์ลงคะแนน</p> <p>(7) บันทึกเอกสาร และหรือหลักฐานอื่นใดที่ใช้เกี่ยวกับการสรรหา</p> <p>ให้ประธานกรรมการสรรหาตรวจสอบความถูกต้องของสิ่งของก่อนมอบให้ผู้จัดการนำไปเก็บรักษาไว้</p> <p>ให้ผู้จัดการเก็บรักษาสิ่งของต่าง ๆ ตามวรรคหนึ่ง ไว้มีกำหนดสามสิบวันนับแต่วันสรรหา เมื่อพ้นกำหนดแล้ว ให้ผู้จัดการทำลายเอกสารได้ และรายงานให้คณะกรรมการดำเนินการรับทราบในการประชุมคราวถัดไป</p>	

มติที่ประชุม



ระเบียบวาระที่ 15

เรื่อง แก้ไขข้อบังคับระเบียบสหกรณ์ออมทรัพย์สาธารณสุขจังหวัดอุดรธานี จำกัด
(แก้ไขเพิ่มเติม ฉบับที่ 6 พ.ศ. 2560)

ข้อความเดิม	ข้อความใหม่	เหตุผล
<p>กำไรสุทธิประจำปี</p> <p>ข้อ 28. การจัดสรรกำไรสุทธิประจำปี เมื่อสิ้นปีทางบัญชี และได้ปิดบัญชีตามมาตรฐานการสอบบัญชีที่รับรองโดยทั่วไปแล้ว ปรากฏว่าสหกรณ์มีกำไรสุทธิให้จัดสรรเป็นทุนสำรองไม่น้อยกว่าร้อยละสิบของกำไรสุทธิ และเป็นค่าบำรุงสันนิบาตสหกรณ์แห่งประเทศไทยตามอัตราที่กำหนดในกฎกระทรวง แต่ต้องไม่เกินร้อยละห้าของกำไรสุทธิ</p> <p>กำไรสุทธิประจำปีที่เหลือจากการจัดสรรตามความในวรรคก่อนนั้น ที่ประชุมใหญ่อาจจะจัดสรรได้ดังต่อไปนี้</p> <p>ฯลฯ</p>	<p>กำไรสุทธิประจำปี</p> <p>ข้อ 28. การจัดสรรกำไรสุทธิประจำปี เมื่อสิ้นปีทางบัญชี และได้ปิดบัญชีตามมาตรฐานการสอบบัญชีที่รับรองโดยทั่วไปแล้ว ปรากฏว่าสหกรณ์มีกำไรสุทธิให้จัดสรรเป็นทุนสำรองไม่น้อยกว่าร้อยละสิบของกำไรสุทธิ และเป็นค่าบำรุงสันนิบาตสหกรณ์แห่งประเทศไทยตามอัตราที่กำหนดในกฎกระทรวง</p> <p>กำไรสุทธิประจำปีที่เหลือจากการจัดสรรตามความในวรรคก่อนนั้น ที่ประชุมใหญ่อาจจะจัดสรรได้ดังต่อไปนี้</p> <p>ฯลฯ</p>	<p>เพื่อให้สอดคล้องกับกฎกระทรวง</p>
<p>การขาดสมาชิกภาพ</p> <p>ข้อ 42. การให้ออกจากสหกรณ์ สมาชิกอาจถูกให้ออกจากสหกรณ์เพราะเหตุอย่างหนึ่งอย่างใดดังต่อไปนี้</p> <p>(1) ไม่ชำระค่าธรรมเนียมแรกเข้า</p> <p>(2) ขาดชำระค่าหุ้นรายเดือนถึงสามงวดติดต่อกันหรือขาดชำระรวมถึงหกงวด ทั้งนี้โดยมิได้รับอนุญาตจากคณะกรรมการดำเนินการ</p> <p>(3) นำเงินกู้ออกไปใช้ผิดความมุ่งหมายที่ให้เงินกู้ขึ้น</p> <p>(4) ไม่จัดการแก้ไขหลักประกันสำหรับเงินกู้ที่เกิดบกพร่องให้คืนดีภายในระยะเวลาที่คณะกรรมการดำเนินการกำหนด</p> <p>(5) ค้างส่งเงินงวดชำระหนี้ ไม่ว่าต้นเงินหรือดอกเบี้ยติดต่อกันเป็นเวลาถึงสองเดือน หรือผิดนัดการส่งเงินงวดชำระหนี้ตั้งแต่วันถึงสามคราวสำหรับเงินกู้รายหนึ่ง ๆ</p> <p>(6) ไม่ให้ข้อความจริงเกี่ยวกับหนี้สินของตนแก่สหกรณ์เมื่อสมัครเข้าเป็นสมาชิก หรือเมื่อจะก่อความผูกพันในหนี้สินต่อสหกรณ์ในฐานะผู้กู้หรือ ผู้ค้ำประกัน หรือเมื่อมีความผูกพันในหนี้สินต่อสหกรณ์อยู่แล้ว</p>	<p>การขาดสมาชิกภาพ</p> <p>ข้อ 42. การให้ออกจากสหกรณ์ สมาชิกอาจถูกให้ออกจากสหกรณ์เพราะเหตุอย่างหนึ่งอย่างใดดังต่อไปนี้</p> <p>(1) ไม่ชำระค่าธรรมเนียมแรกเข้า</p> <p>(2) ขาดชำระค่าหุ้นรายเดือนถึงสามงวดติดต่อกันหรือขาดชำระรวมถึงหกงวดในปีบัญชีนั้น ทั้งนี้โดยมิได้รับอนุญาตจากคณะกรรมการดำเนินการ</p> <p>(3) นำเงินกู้ออกไปใช้ผิดความมุ่งหมายที่ให้เงินกู้ขึ้น</p> <p>(4) ไม่จัดการแก้ไขหลักประกันสำหรับเงินกู้ที่เกิดบกพร่องให้คืนดีภายในระยะเวลาที่คณะกรรมการดำเนินการกำหนด</p> <p>(5) ค้างส่งเงินงวดชำระหนี้ ไม่ว่าต้นเงินหรือดอกเบี้ยติดต่อกันเป็นเวลาถึงสองเดือน หรือผิดนัดการส่งเงินงวดชำระหนี้ตั้งแต่วันถึงสามคราวสำหรับเงินกู้รายหนึ่ง ๆ</p> <p>(6) ไม่ให้ข้อความจริงเกี่ยวกับหนี้สินของตนแก่สหกรณ์เมื่อสมัครเข้าเป็นสมาชิก หรือเมื่อจะก่อความผูกพันในหนี้สินต่อสหกรณ์ในฐานะผู้กู้หรือ ผู้ค้ำประกัน หรือเมื่อมีความผูกพันในหนี้สินต่อสหกรณ์อยู่แล้ว</p>	<p>เพื่อให้สอดคล้องกับการปฏิบัติงาน</p>

ข้อความเดิม	ข้อความใหม่	เหตุผล
<p>(7) จงใจฝ่าฝืนไม่ปฏิบัติตามกฎหมาย ข้อบังคับ ระเบียบ มติและคำสั่งของสหกรณ์ หรือของที่ประชุม กลุ่มที่ตนสังกัด หรือประพฤติกการใดๆ อันเป็นเหตุให้ เห็นว่าไม่ซื่อสัตย์สุจริต แสดงตนเป็นปฏิปักษ์หรือทำให้ เสื่อมเสียต่อสหกรณ์หรือขบวนการสหกรณ์ไม่ว่าโดย ประการใดๆ</p> <p>เมื่อคณะกรรมการดำเนินการได้สอบสวน พิจารณาปรากฏว่า สมาชิกมีเหตุใดๆ ดังกล่าวข้างต้นนี้ และได้ลงมติให้สมาชิกออกโดยคะแนนเสียงไม่น้อยกว่า สองในสามแห่งจำนวนกรรมการดำเนินการที่มีอยู่ ทั้งหมดในขณะนั้นแล้ว ก็เป็นอันถือว่าสมาชิกนั้นถูกให้ ออกจากสหกรณ์</p> <p>สมาชิกที่ถูกให้ออกจากสหกรณ์มีสิทธิยื่นอุทธรณ์ ต่อที่ประชุมใหญ่ โดยให้ยื่นอุทธรณ์ต่อคณะกรรมการ ดำเนินการภายในสามสิบวันนับแต่วันที่ทราบมติการ ให้ออก คำวินิจฉัยของที่ประชุมใหญ่ให้เป็นที่สุด</p>	<p>(7) จงใจฝ่าฝืนไม่ปฏิบัติตามกฎหมาย ข้อบังคับ ระเบียบ มติและคำสั่งของสหกรณ์ หรือของที่ประชุม กลุ่มที่ตนสังกัด หรือประพฤติกการใดๆ อันเป็นเหตุให้ เห็นว่าไม่ซื่อสัตย์สุจริต แสดงตนเป็นปฏิปักษ์หรือทำให้ เสื่อมเสียต่อสหกรณ์หรือขบวนการสหกรณ์ไม่ว่าโดย ประการใดๆ</p> <p>เมื่อคณะกรรมการดำเนินการได้สอบสวน พิจารณาปรากฏว่า สมาชิกมีเหตุใดๆ ดังกล่าวข้างต้นนี้ และได้ลงมติให้สมาชิกออกโดยคะแนนเสียงไม่น้อยกว่า สองในสามแห่งจำนวนกรรมการดำเนินการที่มีอยู่ ทั้งหมดในขณะนั้นแล้ว ก็เป็นอันถือว่าสมาชิกนั้นถูกให้ ออกจากสหกรณ์</p> <p>สมาชิกที่ถูกให้ออกจากสหกรณ์มีสิทธิยื่นอุทธรณ์ ต่อคณะกรรมการดำเนินการ ภายในสามสิบวันนับแต่ วันที่ทราบมติการให้ออก และคณะกรรมการ ดำเนินการมีอำนาจในการวินิจฉัยลงมติให้สมาชิก กลับเข้าเป็นสมาชิกโดยคะแนนเสียงไม่น้อยกว่าสอง ในสามแห่งจำนวนกรรมการดำเนินการที่มีอยู่ทั้งหมด ในขณะนั้นแล้ว ก็เป็นอันถือว่ายังคงสมาชิกภาพต่อไป</p> <p>หากสมาชิกที่ถูกให้ออกจากสหกรณ์ไม่พอใจต่อคำ วินิจฉัยของคณะกรรมการดำเนินการก็มีสิทธิยื่นอุทธรณ์ ต่อที่ประชุมใหญ่ โดยให้ยื่นอุทธรณ์ต่อผู้ตรวจสอบ กิจการภายในหกสิบวันนับแต่วันที่ได้รับแจ้งให้ออกจาก สหกรณ์ คำวินิจฉัยของที่ประชุมใหญ่ให้เป็นที่สุด</p>	

มติที่ประชุม



ระเบียบวาระที่ 16

เรื่อง พิจารณานำหนังสือขออุทธรณ์กลับเข้าเป็นสมาชิก

สืบเนื่องจากที่ประชุมคณะกรรมการดำเนินการ ชุดที่ 24 ครั้งที่ 11/2560 เมื่อวันที่ 26 มิถุนายน 2560 อาศัยอำนาจตามระเบียบสหกรณ์ออมทรัพย์สาธารณสุขจังหวัดอุดรธานี จำกัด ว่าด้วยคุณสมบัติวิธีการรับสมัครสมาชิกและการขาดสมาชิกภาพ พ.ศ.2555 ข้อ13 (5) มีมติให้นางสาวทัศนียา กองภา สมาชิกเลขที่ 2073 ตำแหน่ง นักบริหารการศึกษา สังกัด เทศบาลตำบลปะโค อำเภอกุมภวาปี จังหวัดอุดรธานี ออกจากสมาชิกสหกรณ์ เนื่องจากผิดนัดชำระหนี้เงินกู้เพื่อเหตุฉุกเฉินพร้อมดอกเบี้ย เป็นระยะเวลา 3 งวด และเงินกู้ยืมสามัญพัฒนาคุณภาพชีวิต 1 งวด ต่อมานางสาวทัศนียา กองภา ได้ชำระหนี้เงินกู้เพื่อเหตุฉุกเฉินครบทั้งจำนวน และ ชำระหนี้ค้ำชำระเงินกู้ยืมสามัญพัฒนาคุณภาพชีวิตแล้ว จึงได้ยื่นหนังสือขออุทธรณ์กลับเข้าเป็นสมาชิกสหกรณ์ใหม่ เนื่องจากในช่วงที่ผ่านมาประสบปัญหาทางการเงิน ทั้งนี้ได้มีข้อตกลงให้ไว้ต่อสหกรณ์ดังต่อไปนี้

1. ยินยอมให้ต้นสังกัดหักเงินได้รายเดือน ชำระค่าหุ้น และเงินกู้ยืมสามัญพัฒนาคุณภาพชีวิตพร้อมดอกเบี้ย เป็นประจำทุกเดือนจนกว่าหนี้จะหมด
2. ยินยอมให้นำเงินปันผลและเงินเฉลี่ยคืน ที่พึงได้รับชำระหนี้เงินกู้เป็นประจำทุกปี

ข้อบังคับสหกรณ์

อ้างถึงข้อบังคับสหกรณ์ออมทรัพย์สาธารณสุขจังหวัดอุดรธานี จำกัด พ.ศ. 2547

ฯลฯ

ข้อ 42. การให้ออกจากสหกรณ์ สมาชิกอาจถูกให้ออกจากสหกรณ์เพราะเหตุอย่างหนึ่งอย่างใดดังต่อไปนี้

- (1) ไม่ชำระค่าธรรมเนียมแรกเข้า
- (2) ขาดชำระค่าหุ้นรายเดือนถึงสามงวดติดต่อกันหรือขาดชำระรวมถึงหกงวด ทั้งนี้โดยมิได้รับอนุญาตจาก

คณะกรรมการดำเนินการ

- (3) นำเงินกู้ไปใช้ผิดความมุ่งหมายที่ให้เงินกู้นั้น
- (4) ไม่จัดการแก้ไขหลักประกันสำหรับเงินกู้ที่เกิดบกพร่องให้คืนดีภายในระยะเวลาที่คณะกรรมการ

ดำเนินการกำหนด

(5) ค้างส่งเงินงวดชำระหนี้ ไม่ว่าต้นเงินหรือดอกเบี้ยติดต่อกันเป็นเวลาถึงสองเดือน หรือผิดนัดการส่งเงินงวดชำระหนี้ตั้งแต่วันถึงสามคราวสำหรับเงินกู้อย่างหนึ่ง ๆ

(6) ไม่ให้ข้อความจริงเกี่ยวกับหนี้สินของตนแก่สหกรณ์เมื่อสมัครเข้าเป็นสมาชิก หรือเมื่อจะก่อความผูกพันในหนี้สินต่อสหกรณ์ในฐานะผู้กู้หรือ ผู้ค้ำประกัน หรือเมื่อมีความผูกพันในหนี้สินต่อสหกรณ์อยู่แล้ว

(7) จงใจฝ่าฝืนไม่ปฏิบัติตามกฎหมาย ข้อบังคับ ระเบียบ มติและคำสั่งของสหกรณ์ หรือของที่ประชุมกลุ่มที่ตนสังกัด หรือ ประพฤติการใด ๆ อันเป็นเหตุให้เห็นว่าไม่ซื่อสัตย์สุจริต แสดงตนเป็นปฏิปักษ์หรือทำให้เสื่อมเสียต่อสหกรณ์หรือขบวนการสหกรณ์ไม่ว่าโดยประการใด ๆ

เมื่อคณะกรรมการดำเนินการได้สอบสวนพิจารณาปรากฏว่า สมาชิกมีเหตุใด ๆ ดังกล่าวข้างต้นนี้และได้ลงมติให้สมาชิกออกโดยคะแนนเสียงไม่น้อยกว่าสองในสามแห่งจำนวนกรรมการดำเนินการที่มีอยู่ทั้งหมดในขณะนั้นแล้ว ก็เป็นอันถือว่าสมาชิกนั้นถูกให้ออกจากสหกรณ์

สมาชิกที่ถูกให้ออกจากสหกรณ์มีสิทธิยื่นอุทธรณ์ต่อที่ประชุมใหญ่ โดยให้ยื่นอุทธรณ์ต่อคณะกรรมการดำเนินการภายในสามสิบวันนับแต่วันที่ทราบมติการให้ออก คำวินิจฉัยของที่ประชุมใหญ่ให้เป็นที่สุด

ฯลฯ

ข้อพิจารณา

เห็นควรให้นางสาวทัศนียา กองภา กลับเข้าเป็นสมาชิกเหมือนเดิม

มติที่ประชุม

.....

ระเบียบวาระที่ 17

เรื่อง พิจารณาตัดเงินกองทุนรักษาระดับเงินปันผล

เนื่องด้วยข้อบังคับสหกรณ์ออมทรัพย์สาธารณสุขจังหวัดอุดรธานี จำกัด พ.ศ. 2554 ข้อ 28 กำหนดดังนี้
 ฯลฯ

“ข้อ 28. การจัดสรรกำไรสุทธิประจำปี เมื่อสิ้นปีทางบัญชีและได้ปิดบัญชีตามมาตรฐานการสอบบัญชีที่รับรองโดยทั่วไปแล้ว ปรากฏว่าสหกรณ์มีกำไรสุทธิ ให้จัดสรรเป็นทุนสำรองไม่น้อยกว่าร้อยละสิบของกำไรสุทธิ และเป็นค่าบำรุงสันนิบาตสหกรณ์แห่งประเทศไทยตามอัตราที่กำหนดในกฎกระทรวงแต่ต้องไม่เกินร้อยละห้าของกำไรสุทธิ กำไรสุทธิประจำปีที่เหลือจากการจัดสรรตามความในวรรคก่อนนั้นที่ประชุมใหญ่อาจจะจัดสรรได้ดังต่อไปนี้

(1) เป็นเงินปันผลตามหุ้นที่ชำระแล้วให้แก่สมาชิก แต่ต้องไม่เกินอัตราที่กำหนดในกฎกระทรวง โดยคิดให้ตามส่วนแห่งระยะเวลา อนึ่งถ้าสหกรณ์ถอนรักษาระดับอัตราเงินปันผลตาม (4) ออกจ่ายเป็นเงินปันผลสำหรับปีได้ด้วยจำนวนเงินปันผลทั้งสิ้นที่จ่ายสำหรับปีนั้นก็ต่อไม่เกินอัตราดังกล่าวมาแล้ว ในการคำนวณเงินปันผลตามหุ้นให้ถือว่าหุ้นที่สมาชิกได้ชำระต่อสหกรณ์ภายในวันที่ห้าของเดือน มีระยะเวลาสำหรับคำนวณเงินปันผลตั้งแต่เดือนนั้น ส่วนหุ้นที่สมาชิกชำระต่อสหกรณ์หลังวันที่ห้าของเดือนสหกรณ์จะคิดเงินปันผลให้ตั้งแต่เดือนถัดไป

(2) เป็นเงินเฉลี่ยคืนให้แก่สมาชิกตามส่วนธุรกิจที่สมาชิกได้ทำไว้กับสหกรณ์ในระหว่างปีตามมติที่ประชุมใหญ่ เว้นแต่สมาชิกที่ผิดนัดการชำระหนี้สหกรณ์ มิให้ได้รับเงินเฉลี่ยคืนสำหรับปีนั้น

(3) เป็นเงินโบนัสแก่กรรมการและเจ้าหน้าที่ของสหกรณ์ไม่เกินร้อยละสิบของกำไรสุทธิ

(4) เป็นทุนรักษาระดับอัตราเงินปันผล ไม่เกินร้อยละสองแห่งทุนเรือนหุ้นของสหกรณ์ตามที่มีอยู่ในวันสิ้นปีนั้น ทุนรักษาระดับอัตราเงินปันผลนี้จะถอนได้โดยมติของที่ประชุมใหญ่ เพื่อจ่ายเป็นเงินปันผลตามหุ้นตาม (1)

(5) เป็นทุนเพื่อการศึกษาอบรมทางสหกรณ์ไม่เกินร้อยละสิบของกำไรสุทธิ ตามระเบียบของสหกรณ์

(6) เป็นทุนสาธารณประโยชน์ไม่เกินร้อยละสิบของกำไรสุทธิตามระเบียบของสหกรณ์

(7) เป็นทุนสวัสดิการหรือการสงเคราะห์ตามสมควรแก่สมาชิกและครอบครัว ไม่เกินร้อยละสิบของกำไรสุทธิตามระเบียบของสหกรณ์

(8) เป็นทุนเพื่อจัดตั้งสำนักงานหรือทุนอื่น ๆ เพื่อเสริมสร้างความมั่นคงให้แก่สหกรณ์

(9) กำไรสุทธิส่วนที่เหลือ (ถ้ามี) ให้จัดสรรเป็นทุนสำรองทั้งสิ้น

ฯลฯ

ข้อเท็จจริง

ตามหลักการสหกรณ์ เมื่อการดำเนินงานมีส่วนต่างคงเหลือจากค่าใช้จ่ายแล้ว จึงนำเงินส่วนต่าง(กำไรสุทธิ) มาจัดสรรแบ่ง เป็นทุนสำรอง และอื่น ๆ รวมถึงแบ่งให้สมาชิกตามส่วนแห่งการดำเนินกิจกรรมกับสหกรณ์

เนื่องด้วยสหกรณ์ได้จัดสรรกำไรสุทธิประจำปี ตามข้อบังคับสหกรณ์ออมทรัพย์สาธารณสุขจังหวัดอุดรธานี จำกัด พ.ศ. 2554 ข้อ 28 ซึ่งการรวมถึงการจัดสรรกำไรสุทธิ เป็นทุนรักษาระดับอัตราเงินปันผล ตามข้อบังคับสหกรณ์ฯ ข้อ 28 (4) มาโดยตลอด ณ วันที่ 30 กันยายน 2560 สหกรณ์มีทุนรักษาระดับอัตราเงินปันผล จำนวน 1,308,519.37 บาท

ข้อเสนอเพื่อพิจารณา

1. การปันผลตามส่วนของทุนเรือนหุ้นให้แก่สมาชิกควรจัดสรรตามผลการดำเนินงานในแต่ละปี ซึ่งในสหกรณ์ออมทรัพย์ไม่มีความจำเป็นต้องมีกองทุนรักษาระดับเงินปันผล
2. เห็นควรยกเลิกกองทุนรักษาระดับเงินปันผล และนำเงินกองทุนทั้งหมดเข้าเป็นทุนสำรอง

มติที่ประชุม



การประชุมใหญ่วิสามัญประจำปี 2560 ครั้งที่ 1/2560
สมาคมฌาปนกิจสงเคราะห์สมาชิกสหกรณ์ออมทรัพย์สาธารณสุขจังหวัดอุดรธานี จำกัด

ระเบียบวาระที่ 1 เรื่องนายกสมาคมฯ แจ้งให้ทราบ

.....

.....

มติที่ประชุม

ระเบียบวาระที่ 2 เรื่องเลือกตั้งกรรมการสมาคมฯ

เนื่องจากกรรมการสมาคมฌาปนกิจสงเคราะห์สมาชิกสหกรณ์ออมทรัพย์สาธารณสุขจังหวัดอุดรธานี จำกัด จำนวน 5 คน ได้ขอลาออก ดังรายชื่อต่อไปนี้

- | | |
|-------------------------|--------------------------|
| 1) นายวิศิษฐ์ ใจมั่น | 2) นายเชวง ยอดยศ |
| 3) นางชลกนก คูสกุล | 4) นายเสมอเทพ ศรีทาสร้อย |
| 5) นางสาวปราณี พระโรจน์ | |

เพื่อให้การบริหารงานของสมาคมฌาปนกิจสงเคราะห์สมาชิกสหกรณ์ออมทรัพย์สาธารณสุขจังหวัดอุดรธานี จำกัด ดำเนินการเป็นไปด้วยความเรียบร้อย จึงเสนอที่ประชุมใหญ่เลือกตั้งกรรมการสมาคมฯ จำนวน 5 คน แทนตำแหน่งที่ว่างลง และดำรงตำแหน่งตามวาระเท่าที่เหลืออยู่ของกรรมการที่ลาออก คือ ถึงวันประชุมใหญ่สามัญประจำปี 2561 ของสมาคมฌาปนกิจสงเคราะห์สมาชิกสหกรณ์ออมทรัพย์สาธารณสุขจังหวัดอุดรธานี จำกัด

มติที่ประชุม

ระเบียบวาระที่ 3 เรื่องอื่น ๆ

.....

.....

มติที่ประชุม

เลิกประชุมเวลา.....น.



ภาคผนวก



รายงานการจ่ายเงินสวัสดิการตามระเบียบสหกรณ์ฯ ว่าด้วยกองทุนช่วยเหลือสมาชิก พ.ศ.2555

1. กรณีสมาชิกเสียชีวิต มีดังต่อไปนี้

ที่	ชื่อ - สกุล	เลขสมาชิก	จำนวนเงิน	สาเหตุ
1	นายธนศักดิ์ นาถมทอง	00647	90,000.00	เสียชีวิต/ประสบอุบัติเหตุ
2	นายสันต์ โคตรประดา	00691	36,000.00	เสียชีวิต/มะเร็งโคนลิ้น
3	นางประพาส โยระชัย	02781	90,000.00	เสียชีวิต/มะเร็งเม็ดเลือดขาว
4	นางแสงทอง ศรีพรหม	00755	90,000.00	เสียชีวิต/มะเร็งลำไส้
5	นายอภิชาติ พูลสวัสดิ์	01081	90,000.00	เสียชีวิต/ประสบอุบัติเหตุ
6	นายเดชา วรบุตร	03570	60,000.00	เสียชีวิต/เส้นเลือดแตกในสมอง
7	นายพยุงค์ศักดิ์ วรณกุล	03288	60,000.00	เสียชีวิต/โรคเชื้อราในสมอง
รวมสุทธิ			516,000.00	

2. กรณีที่เป็นสมาชิกสหกรณ์ครบ 20 ปี และมีอายุตัว 65 ปีบริบูรณ์ขึ้นไป

ที่	ชื่อ - สกุล	เลขสมาชิก	จำนวนเงิน	สาเหตุ
1	นางสาวสุภาวดี คูหาทอง	00081	45,000.00	เป็นสมาชิก 20 ปีและอายุตัว 65 ปีขึ้นไป
2	นางประภัสสร เกษนัต	00631	45,000.00	เป็นสมาชิก 20 ปีและอายุตัว 65 ปีขึ้นไป
3	นางปราณี ป้องปก	00397	45,000.00	เป็นสมาชิก 20 ปีและอายุตัว 65 ปีขึ้นไป
4	นายประสิทธิ์ สังขทิพย์	00671	45,000.00	เป็นสมาชิก 20 ปีและอายุตัว 65 ปีขึ้นไป
5	นายสมหมาย พรหมสาขา ณ สกลนคร	02047	45,000.00	เป็นสมาชิก 20 ปีและอายุตัว 65 ปีขึ้นไป
6	รตญ.อมรพรรณ พิมพ์ใจพงศ์	00089	45,000.00	เป็นสมาชิก 20 ปีและอายุตัว 65 ปีขึ้นไป
7	นายสาคร อ้าคา	00758	45,000.00	เป็นสมาชิก 20 ปีและอายุตัว 65 ปีขึ้นไป
8	นางวาสิษฐี ถ้าวปี	00019	45,000.00	เป็นสมาชิก 20 ปีและอายุตัว 65 ปีขึ้นไป
9	นางละมัย เบิกบานดี	00990	45,000.00	เป็นสมาชิก 20 ปีและอายุตัว 65 ปีขึ้นไป
10	นายดาวเรือง ประเสริฐ	02399	45,000.00	เป็นสมาชิก 20 ปีและอายุตัว 65 ปีขึ้นไป
11	นางเยาวภา ไชยจักร	00926	45,000.00	เป็นสมาชิก 20 ปีและอายุตัว 65 ปีขึ้นไป
12	นางเครือวัลย์ พันธุ์รัส	01810	45,000.00	เป็นสมาชิก 20 ปีและอายุตัว 65 ปีขึ้นไป
13	นางวารภรณ์ ศรีภูวงศ์	01125	45,000.00	เป็นสมาชิก 20 ปีและอายุตัว 65 ปีขึ้นไป
14	นางทัศนีย์ จันทปูน	01408	45,000.00	เป็นสมาชิก 20 ปีและอายุตัว 65 ปีขึ้นไป
15	นางรำไพ เพชรรัตน์	00538	45,000.00	เป็นสมาชิก 20 ปีและอายุตัว 65 ปีขึ้นไป
16	นางประพิศ มุกตาม่วง	00536	45,000.00	เป็นสมาชิก 20 ปีและอายุตัว 65 ปีขึ้นไป
รวมสุทธิ			473,500.00	

ที่มา : ทะเบียนกองทุนช่วยเหลือสมาชิก

หมายเหตุ - การจ่ายเงินกองทุนช่วยเหลือสมาชิก พิจารณาจากอายุการเป็นสมาชิกสหกรณ์

เมื่อสมาชิกคนใดเป็นสมาชิกสหกรณ์ครบ 20 ปีบริบูรณ์ และมีอายุตัวตั้งแต่ 65 ปีบริบูรณ์ขึ้นไป จะได้รับเงินช่วยเหลือ 45,000 บาท ส่วนที่เหลือสหกรณ์จะมอบให้กับสมาชิกเดือนละ 500 บาท จนกว่าจะครบ 45,000 บาท รวมรับเงินช่วยเหลือ 90,000 บาท

รายชื่อสมาชิกที่ได้รับเงินสวัสดิการที่เป็นสมาชิก 20 ปี และอายุตัว 65 ปีขึ้นไป
ตามระเบียบสหกรณ์ฯ ว่าด้วยกองทุนช่วยเหลือสมาชิก พ.ศ.2555
รายเดือน ๆ ละ 500 บาท (ต.ค.59- ก.ย.60) จำนวน 87 ราย

ลำดับ	เลขที่สมาชิก	ชื่อ-สกุล	เงินสวัสดิการ	รับเงินแล้ว	รับเงินปี 60	คงเหลือ	หมายเหตุ
1	00010	นางวิลาวรรณ อภิปัญญานนท์	90,000.00	51,000.00	6,000.00	33,000.00	
2	00012	นางวราภรณ์ ป้อมสุวรรณ	90,000.00	51,000.00	6,000.00	33,000.00	
3	00013	นางวิมล กาญจนแก้ว	90,000.00	51,000.00	6,000.00	33,000.00	
4	00018	นางศุภรัตน์ คมคาย	90,000.00	51,000.00	6,000.00	33,000.00	
5	00031	นางประมวล นามวิจิตร	90,000.00	51,000.00	6,000.00	33,000.00	
6	00040	นายดอน ศรีสูงเนิน	90,000.00	51,000.00	6,000.00	33,000.00	
7	00043	นางประมวล ดวงคุณา	90,000.00	51,000.00	6,000.00	33,000.00	
8	00063	นางสงวน แก้วศรีจันทร์	90,000.00	51,000.00	6,000.00	33,000.00	
9	00072	นางบุพผา บุญรัตน์	90,000.00	51,000.00	6,000.00	33,000.00	
10	00097	นายบุญถม ศรีไชโย	90,000.00	51,000.00	6,000.00	33,000.00	
11	00111	นางอารีย์ วรรณศิริ	90,000.00	51,000.00	6,000.00	33,000.00	
12	00119	นางลำไย ปัญญาทอง	90,000.00	51,000.00	6,000.00	33,000.00	
13	00441	นางสุธิดา ไสยมรรค	90,000.00	51,000.00	6,000.00	33,000.00	
14	00443	นางเสวี พลบูรณ์	90,000.00	51,000.00	6,000.00	33,000.00	
15	00468	นางอารมณีย์ ฝ่ายชานา	90,000.00	51,000.00	6,000.00	33,000.00	
16	00469	นางสัมพันธ์ นาปี	90,000.00	51,000.00	6,000.00	33,000.00	
17	00486	นายสิทธิ์ สุวรรณน้อย	90,000.00	51,000.00	6,000.00	33,000.00	
18	00492	นายพุม แสนสุข	90,000.00	51,000.00	6,000.00	33,000.00	
19	00560	นายบุญธรรม อุ่นแสง	90,000.00	51,000.00	6,000.00	33,000.00	
20	00657	นายรามณรงค์ คำโพนงาม	90,000.00	51,000.00	6,000.00	33,000.00	
21	00670	นายมานิชชัย สิงห์สุริยะ	90,000.00	51,000.00	6,000.00	33,000.00	
22	00047	นางศรีภัทรา สุวรรณโพธิ์ศรี	90,000.00	51,000.00	6,000.00	33,000.00	
23	00691	นายสันต์ โคตรประดา	90,000.00	51,000.00	39,000.00	-	เสียชีวิต
24	00036	นายประมวล สีตาวัด	90,000.00	56,000.00	6,000.00	28,000.00	
25	00050	นางสุนีวรรณ เปศรี	90,000.00	56,000.00	6,000.00	28,000.00	
26	00399	นางสมจิตต์ ห่วงประเสริฐ	90,000.00	56,000.00	6,000.00	28,000.00	
27	00616	นายประสาร กาญจนมงคลศิริ	90,000.00	56,000.00	6,000.00	28,000.00	
28	00788	นางพิกุล สรรพโส	90,000.00	56,000.00	6,000.00	28,000.00	
29	00809	นางศรีสมุทร ศรีล้อม	90,000.00	56,000.00	6,000.00	28,000.00	
30	00846	นายทวี โพธิ์สีมา	90,000.00	56,000.00	6,000.00	28,000.00	
31	00937	นายยงยุทธ์ ฐิติชัยรัตน์	90,000.00	56,000.00	6,000.00	28,000.00	
32	00987	นายวรพจน์ สุวรรณมาโจ	90,000.00	56,000.00	6,000.00	28,000.00	
33	01051	นายสุโชค พลภักดี	90,000.00	56,000.00	6,000.00	28,000.00	
34	01052	นางบุญส่ง หล้าคอม	90,000.00	56,000.00	6,000.00	28,000.00	
35	01423	นายสมพงษ์ พิมพ์โพ	90,000.00	56,000.00	5,000.00	-	ลาออก
36	00073	นางชลกนก ภัทร์ศุกุล	90,000.00	56,000.00	6,000.00	28,000.00	
37	00107	นางสุพรรณิ สุขฉายา	90,000.00	56,000.00	6,000.00	28,000.00	
38	00449	นางสุจี นมะหิมา	90,000.00	56,000.00	6,000.00	28,000.00	

ลำดับ	เลขที่สมาชิก	ชื่อ-สกุล	เงินสวัสดิการ	รับเงินแล้ว	รับเงินปี 60	คงเหลือ	หมายเหตุ
39	00483	นางนงลักษณ์ จำปี	90,000.00	56,000.00	2,500.00	-	ลาออก
40	00495	นางวิไลวรรณ อินทะกนก	90,000.00	56,000.00	6,000.00	28,000.00	
41	00599	นายมานิจ เกษนัต	90,000.00	56,000.00	6,000.00	28,000.00	
42	00625	นายชวลิต ดุงศรีแก้ว	90,000.00	56,000.00	6,000.00	28,000.00	
43	00814	นายอุดม ศรีวาทิ	90,000.00	56,000.00	6,000.00	28,000.00	
44	00917	นายเสถียร ศรีแก้ว	90,000.00	56,000.00	6,000.00	28,000.00	
45	01310	นายบุญส่ง ศรีลาวัฒน์	90,000.00	56,000.00	6,000.00	28,000.00	
46	01503	นายสันติภาพ วงศ์ศิริ	90,000.00	56,000.00	6,000.00	28,000.00	
47	00808	นางวรริรักษ์ ประพรมมา	90,000.00	56,000.00	6,000.00	28,000.00	
48	00078	นางสมพร สุบิน	90,000.00	55,500.00	6,000.00	28,500.00	
49	00442	นายเป็รื่อง สมใจ	90,000.00	49,500.00	6,000.00	34,500.00	
50	00627	นายเทอม ภาภูตานนท์	90,000.00	49,500.00	6,000.00	34,500.00	
51	01679	นางอุบล สีภาเสน	90,000.00	54,500.00	6,000.00	29,500.00	
52	00075	นางดวงพร นรินทร์	90,000.00	53,500.00	6,000.00	30,500.00	
53	01331	น.ส.ไพรวรรณ นิตตยานนท์	90,000.00	53,500.00	6,000.00	30,500.00	
54	01565	นางเกษร กำยาน	90,000.00	53,500.00	6,000.00	30,500.00	
55	01651	น.ส.ประเยื้อน สุกุลคู	90,000.00	53,500.00	6,000.00	30,500.00	
56	01722	นางสว่างจิต วายโสเกา	90,000.00	53,500.00	6,000.00	30,500.00	
57	01617	นางสุภาภรณ์ สุขี	90,000.00	53,500.00	6,000.00	30,500.00	
58	00793	นางสมาน กลางวิชัย	90,000.00	53,000.00	6,000.00	31,000.00	
59	01124	นายวรพจน์ ศรีภูวงศ์	90,000.00	52,000.00	6,000.00	32,000.00	
60	01739	นางเดือนใจ โง่นคำ	90,000.00	51,500.00	4,000.00	-	ลาออก
61	00096	นางแสงใจ ครุฑราช	90,000.00	51,500.00	6,000.00	32,500.00	
62	00526	นางเพ็ญศรี ณ หนองคาย	90,000.00	51,500.00	6,000.00	32,500.00	
63	00048	นางมยุรี วงศ์ศิริ	90,000.00	49,500.00	6,000.00	34,500.00	
64	01650	นายพินิจ มั่งมีศรี	90,000.00	48,000.00	6,000.00	36,000.00	
65	00875	นางสุนันทา ศรีภูวงศ์	90,000.00	47,000.00	6,000.00	37,000.00	
66	00518	นางราตรี สุวรรณจักร	90,000.00	47,000.00	6,000.00	37,000.00	
67	00765	นางทองดี ศรีวารี	90,000.00	47,000.00	6,000.00	37,000.00	
68	00539	นางพุลทรัพย์ หิริโกกุล	90,000.00	46,500.00	6,000.00	37,500.00	
69	00447	นางฉวีวรรณ สีหานาวี	90,000.00	46,500.00	6,000.00	37,500.00	
70	00461	นางน้อมจิตต์ ศรีระพล	90,000.00	41,000.00	6,000.00	43,000.00	
71	00716	นายสุรพล สิงห์วิเศษ	90,000.00	45,000.00	6,000.00	39,000.00	
72	00081	นางสาวสุภาวดี คุณาทอง	90,000.00	-	50,500.00	39,500.00	
73	00631	นางประภัสสร เกษนัต	90,000.00	-	50,000.00	40,000.00	
74	00397	นางปราณี ป้องปก	90,000.00	-	50,000.00	40,000.00	
75	02047	นายประสิทธิ์ สังขทิพย์	90,000.00	-	50,000.00	40,000.00	
76	00671	นายสมหมาย พรหมสาขา ณ สกลนคร	90,000.00	-	50,000.00	40,000.00	
77	00089	รตญ.อมรพรรณ พิมพะใจพงศ์	90,000.00	-	49,500.00	40,500.00	
78	00758	นายสาคร อำคา	90,000.00	-	49,000.00	41,000.00	
79	00019	นางวาสิษฐิ์ ถ้าวารี	90,000.00	-	49,000.00	41,000.00	

ลำดับ	เลขที่สมาชิก	ชื่อ-สกุล	เงินสวัสดิการ	รับเงินแล้ว	รับเงินปี 60	คงเหลือ	หมายเหตุ
80	00990	นางละมัย เบิกบานดี	90,000.00	-	48,500.00	41,500.00	
81	00926	นางเยาวภา ไชยจักร	90,000.00	-	48,000.00	42,000.00	
82	01810	นางเครือวัลย์ พันธุ์รัส	90,000.00	-	48,000.00	42,000.00	
83	02399	นายดาวเรือง ประเสริฐ	90,000.00	-	48,000.00	42,000.00	
84	01125	นางวราภรณ์ ศรีภูวงศ์	90,000.00	-	47,500.00	42,500.00	
85	01408	นางทัศนีย์ จันทนปุม	90,000.00	-	47,000.00	43,000.00	
86	00538	นางรำไพ เพชรรัตน์	90,000.00	-	46,000.00	44,000.00	
87	00536	นางประพิศ มุกตาม่วง	90,000.00	-	45,500.00	44,500.00	
รวม			7,830,000.00	3,724,000.00	1,22,900.00	2,782,000.00	

ที่มา : ทะเบียนกองทุนช่วยเหลือสมาชิก

รายงานการจ่ายเงินสวัสดิการตามระเบียบสหกรณ์ฯ ว่าด้วยกองทุนสวัสดิการสมาชิก พ.ศ.2555

ที่	ชื่อ - สกุล	เลขสมาชิก	จำนวนเงิน	สวัสดิการ/สาเหตุ
1	นายธรรมศาสตร์ อัตรัง	06195	10,000.00	สวัสดิการเพื่อการสงเคราะห์สมาชิกเสียชีวิต/มะเร็งลำไส้ใหญ่
2	นายธนศักดิ์ นาดมทอง	00647	30,000.00	สวัสดิการเพื่อการสงเคราะห์สมาชิกเสียชีวิต/ประสบอุบัติเหตุ
3	นายสันต์ โคตรประดา	00691	30,000.00	สวัสดิการเพื่อการสงเคราะห์สมาชิกเสียชีวิต/มะเร็งโคนลิ้น
4	นางประพาส โยระชัย	02781	30,000.00	สวัสดิการเพื่อการสงเคราะห์สมาชิกเสียชีวิต/มะเร็งเม็ดเลือดขาว
5	นางแสงทอง ศรีพรหม	00755	30,000.00	สวัสดิการเพื่อการสงเคราะห์สมาชิกเสียชีวิต/มะเร็งลำไส้
6	นายอภิชาติ พูลสวัสดิ์	01081	30,000.00	สวัสดิการเพื่อการสงเคราะห์สมาชิกเสียชีวิต/ประสบอุบัติเหตุ
7	นายเดชา วรบุตร	03570	30,000.00	สวัสดิการเพื่อการสงเคราะห์สมาชิกเสียชีวิต/เส้นเลือดแตกในสมอง
8	นายพยงค์ศักดิ์ วรรณกุล	03288	30,000.00	สวัสดิการเพื่อการสงเคราะห์สมาชิกเสียชีวิต/โรคเข็รอกในสมอง
9	นายเกรียงศักดิ์ ทองแท้	02777	30,000.00	สวัสดิการเพื่อการสงเคราะห์สมาชิกเสียชีวิต/โรคหัวใจล้มเหลว
10	นางวาสิษฐิ์ ถ้วาปี	00019	2,000.00	สวัสดิการสมาชิกไม่มีบุตร
11	นางสาวศรีวรรณ มโนสัมฤทธิ์	00422	2,000.00	สวัสดิการสมาชิกไม่มีบุตร
12	นางสุพัฒตา สิริสม	02131	2,000.00	สวัสดิการสมาชิกไม่มีบุตร
13	นางมัลลิกา สอนเพ็ง	01044	2,000.00	สวัสดิการสมาชิกไม่มีบุตร
14	นายประจักษ์ คำบุรี	01272	2,000.00	สวัสดิการสมาชิกไม่มีบุตร
15	น.ส.ณัชนิชา ทับศรีลา	02317	2,000.00	สวัสดิการสมาชิกไม่มีบุตร
16	นางดอกซออน สุระพันธ์	00972	2,000.00	สวัสดิการสมาชิกไม่มีบุตร
17	น.ส.ชนิดร์นันท์ ถวัลย์ชโลบล	02607	2,000.00	สวัสดิการสมาชิกไม่มีบุตร
18	น.ส.สุขาภรณ์ ขูลิติ	03272	2,000.00	สวัสดิการสมาชิกไม่มีบุตร
19	น.ส.ประภัสสร โพธิ์ดอกไม้	05160	2,000.00	สวัสดิการสมาชิกไม่มีบุตร
20	นางสุกัญญา นัยสุตใจ	00623	5,000.00	สวัสดิการเกื้อกูลผู้สูงอายุครบ 60 ปี
21	นายสุรศักดิ์ บุรีเพ็ญ	00400	5,000.00	สวัสดิการเกื้อกูลผู้สูงอายุครบ 60 ปี
22	นางนันทนา ไชยคำหาญ	00493	5,000.00	สวัสดิการเกื้อกูลผู้สูงอายุครบ 60 ปี
23	นายประเสริฐ พรหมทอง	00819	5,000.00	สวัสดิการเกื้อกูลผู้สูงอายุครบ 60 ปี
24	นางปราณี บุรีเพ็ญ	01118	5,000.00	สวัสดิการเกื้อกูลผู้สูงอายุครบ 60 ปี
25	นางธาริณี โสพันธ์	01643	5,000.00	สวัสดิการเกื้อกูลผู้สูงอายุครบ 60 ปี
26	นายสุรพล โคกสถาน	01913	5,000.00	สวัสดิการเกื้อกูลผู้สูงอายุครบ 60 ปี
27	นายสำราญ ขาติโสม	00292	5,000.00	สวัสดิการเกื้อกูลผู้สูงอายุครบ 60 ปี
28	นายจักรี สีดา	00645	5,000.00	สวัสดิการเกื้อกูลผู้สูงอายุครบ 60 ปี

ที่	ชื่อ - สกุล	เลขสมาชิก	จำนวนเงิน	สาเหตุ
29	นายทองคำ ทองใบ	01063	5,000.00	สวัสดิการเกื้อกูลผู้สูงอายุครบ 60 ปี
30	น.ส.ลาภวรรณ สิงห์สุวรรณ	01823	5,000.00	สวัสดิการเกื้อกูลผู้สูงอายุครบ 60 ปี
31	นางเพ็ญพิศ ศรีสวัสดิ์	01439	5,000.00	สวัสดิการเกื้อกูลผู้สูงอายุครบ 60 ปี
32	นางปัทมา มหานาม	02454	4,000.00	สวัสดิการเกื้อกูลผู้สูงอายุครบ 60 ปี
33	นายคำภา สมทิพย์	02704	4,000.00	สวัสดิการเกื้อกูลผู้สูงอายุครบ 60 ปี
34	นายประยงค์ วารุณกุล	03303	3,000.00	สวัสดิการเกื้อกูลผู้สูงอายุครบ 60 ปี
35	นางนวลลลอ พรหมมาศ	03954	3,000.00	สวัสดิการเกื้อกูลผู้สูงอายุครบ 60 ปี
36	นายถาวร แสนคำราง	03482	3,000.00	สวัสดิการเกื้อกูลผู้สูงอายุครบ 60 ปี
37	นางนวันจันทร์ พลทิพย์	04258	2,000.00	สวัสดิการเกื้อกูลผู้สูงอายุครบ 60 ปี
38	นางบัวเงิน จุฑาธรรมจันทร์	04446	2,000.00	สวัสดิการเกื้อกูลผู้สูงอายุครบ 60 ปี
39	นายวเรช กายาน	05328	2,000.00	สวัสดิการเกื้อกูลผู้สูงอายุครบ 60 ปี
40	นางสมัยพร ฤาโชชัย	04490	2,000.00	สวัสดิการเกื้อกูลผู้สูงอายุครบ 60 ปี
41	นางผ่องใส โสดาวิชิต	04250	2,000.00	สวัสดิการเกื้อกูลผู้สูงอายุครบ 60 ปี
42	นางวราพร ผ่องกลาง	05157	5,000.00	สวัสดิการเพื่อช่วยเหลือผู้ประสภภัยพิบัติ/อุทกภัย
43	น.ส.วันวิสา สองศรี	03661	2,000.00	สวัสดิการเพื่อช่วยเหลือผู้ประสภภัยพิบัติ/อุทกภัย
44	นายประสิทธิ์ บังใบ	01689	2,000.00	สวัสดิการเพื่อช่วยเหลือผู้ประสภภัยพิบัติ/อุทกภัย
45	นางชนัญชิตา พรหมกุล	06558	1,500.00	สวัสดิการเพื่อช่วยเหลือผู้ประสภภัยพิบัติ/อุทกภัย
46	นายวัฒนา ปากแก้ว	03238	1,500.00	สวัสดิการเพื่อช่วยเหลือผู้ประสภภัยพิบัติ/อุทกภัย
47	นายถาวร หลอดแพง	02811	1,500.00	สวัสดิการเพื่อช่วยเหลือผู้ประสภภัยพิบัติ/อุทกภัย
48	นายอนันต์ หีบทอง	05223	1,000.00	สวัสดิการเพื่อช่วยเหลือผู้ประสภภัยพิบัติ/อุทกภัย
49	น.ส.พรรณธิดา ยางคำ	05938	1,000.00	สวัสดิการเพื่อช่วยเหลือผู้ประสภภัยพิบัติ/อุทกภัย
รวมสุทธิ			372,500.00	

ที่มา : ทะเบียนกองทุนสวัสดิการสมาชิก

หมายเหตุ - การจ่ายเงินกองทุนสวัสดิการสมาชิก พิจารณาหลักเกณฑ์การจ่ายเงินตามจากอายุการเป็นสมาชิก

รายงานการแก้ไขบังคับและระเบียบสหกรณ์ออมทรัพย์สาธารณสุขจังหวัดอุดรธานี จำกัด

ลำดับ	เรื่อง
1.	ข้อบังคับสหกรณ์ออมทรัพย์สาธารณสุขจังหวัดอุดรธานี จำกัด พ.ศ.2554 (แก้ไขเพิ่มเติมฉบับที่ 5 พ.ศ.2560) ข้อ 50 ข้อ 64 และข้อ 102
2.	ระเบียบสหกรณ์ออมทรัพย์สาธารณสุขจังหวัดอุดรธานี จำกัด ว่าด้วยขั้นตอนการสรรหาประธานกรรมการ กรรมการดำเนินการ และผู้ตรวจสอบกิจการ พ.ศ.2557 (แก้ไขเพิ่มเติมฉบับที่ 2 พ.ศ.2559)
3.	ระเบียบสหกรณ์ออมทรัพย์สาธารณสุขจังหวัดอุดรธานี จำกัด ว่าด้วยการให้เงินกู้แก่สมาชิกและดอกเบี้ยเงินกู้ พ.ศ.2559 (แก้ไขเพิ่มเติมฉบับที่ 3 พ.ศ.2559)
4.	ระเบียบสหกรณ์ออมทรัพย์สาธารณสุขจังหวัดอุดรธานี จำกัด ว่าด้วยการให้เงินกู้แก่สมาชิกและดอกเบี้ยเงินกู้ พ.ศ.2560
5.	ระเบียบสหกรณ์ออมทรัพย์สาธารณสุขจังหวัดอุดรธานี จำกัด ว่าด้วยการรับเงินฝากออมทรัพย์และเงินฝากประจำ พ.ศ.2555 (แก้ไขเพิ่มเติมฉบับที่ 3 พ.ศ.2560)
6.	ระเบียบสหกรณ์ออมทรัพย์สาธารณสุขจังหวัดอุดรธานี จำกัด ว่าด้วยการรับเงินฝากออมทรัพย์เกษียณเปี่ยมสุข พ.ศ.2555 (แก้ไขเพิ่มเติมฉบับที่ 4 พ.ศ.2560)
7.	ระเบียบสหกรณ์ออมทรัพย์สาธารณสุขจังหวัดอุดรธานี จำกัด ว่าด้วยการรับเงินฝากประจำ 24 เดือนปลอดภาษี พ.ศ.2555 (แก้ไขเพิ่มเติมฉบับที่ 2 พ.ศ.2560)

ลำดับ	เรื่อง
8.	ระเบียบสหกรณ์ออมทรัพย์สาธารณสุขจังหวัดอุดรธานี จำกัด ว่าด้วยการรับเงินฝากออมทรัพย์พิเศษ พ.ศ.2555 (แก้ไขเพิ่มเติมฉบับที่ 2 พ.ศ.2560)
9.	ระเบียบสหกรณ์ออมทรัพย์สาธารณสุขจังหวัดอุดรธานี จำกัด ว่าด้วยการรับเงินฝากออมทรัพย์พิเศษ 2 พ.ศ.2555 (แก้ไขเพิ่มเติมฉบับที่ 2 พ.ศ.2560)
10.	ระเบียบสหกรณ์ออมทรัพย์สาธารณสุขจังหวัดอุดรธานี จำกัด ว่าด้วยการฝากจากสมาคมอาปนกิจสงเคราะห์ พ.ศ.2555 (แก้ไขเพิ่มเติมฉบับที่ 2 พ.ศ.2560)
11.	ระเบียบสหกรณ์ออมทรัพย์สาธารณสุขจังหวัดอุดรธานี จำกัด ว่าด้วยการรับจ่าย และเก็บรักษาเงิน พ.ศ.2555 (แก้ไขเพิ่มเติมฉบับที่ 3 พ.ศ.2560)
12.	ระเบียบสหกรณ์ออมทรัพย์สาธารณสุขจังหวัดอุดรธานี จำกัด ว่าด้วยการให้สหกรณ์อื่นกู้ยืมเงิน พ.ศ.2560
13.	ระเบียบสหกรณ์ออมทรัพย์สาธารณสุขจังหวัดอุดรธานี จำกัด ว่าด้วยสมาชิกสมทบ พ.ศ.2555 (แก้ไขเพิ่มเติมฉบับที่ 3 พ.ศ.2560)
14.	ระเบียบสหกรณ์ออมทรัพย์สาธารณสุขจังหวัดอุดรธานี จำกัด ว่าด้วยเจ้าหน้าที่และข้อบังคับเกี่ยวกับการทำงาน พ.ศ.2554 (แก้ไขเพิ่มเติมฉบับที่ 3 พ.ศ.2560)
15.	ระเบียบสหกรณ์ออมทรัพย์สาธารณสุขจังหวัดอุดรธานี จำกัด ว่าด้วยการให้เงินกู้แก่สมาชิกและดอกเบียเงินกู้ พ.ศ.2560 (แก้ไขเพิ่มเติมฉบับที่ 2 พ.ศ.2560)
16.	ระเบียบสหกรณ์ออมทรัพย์สาธารณสุขจังหวัดอุดรธานี จำกัด ว่าด้วยกองทุนช่วยเหลือผู้ค้าประกัน พ.ศ.2555 (แก้ไขเพิ่มเติมฉบับที่ 4 พ.ศ.2560)
17.	ระเบียบสหกรณ์ออมทรัพย์สาธารณสุขจังหวัดอุดรธานี จำกัด ว่าด้วยการผิदनิตชำระหนี้ พ.ศ.2555 (แก้ไขเพิ่มเติมฉบับที่ 2 พ.ศ.2560)
18.	ระเบียบสหกรณ์ออมทรัพย์สาธารณสุขจังหวัดอุดรธานี จำกัด ว่าด้วยหุ้น พ.ศ.2554 (แก้ไขเพิ่มเติมฉบับที่ 3 พ.ศ.2560)
19.	ระเบียบสหกรณ์ออมทรัพย์สาธารณสุขจังหวัดอุดรธานี จำกัด ว่าด้วยสวัสดิการเพื่อช่วยเหลือสมาชิกและบุคคลในครอบครัวพิการ พ.ศ.2560
20.	ระเบียบสหกรณ์ออมทรัพย์สาธารณสุขจังหวัดอุดรธานี จำกัด ว่าด้วยสมาชิกสมทบ พ.ศ.2555 (แก้ไขเพิ่มเติมฉบับที่ 4 พ.ศ.2560)

รายงานการเข้าประชุมคณะกรรมการดำเนินการ ชุดที่ 24 ประจำปี 2560
สหกรณ์ออมทรัพย์สาธารณสุขจังหวัดอุดรธานี จำกัด

ลำดับ	ชื่อ - สกุล	1	2	3	4	5	6	7	8	9	10	11	12	13	14	15	รวม		รวม ขาด/ ลา ครั้ง		
		ลา ป่วย	พ.ย. 59	พ.ย. 59	ช.ค. 59	ม.ค. 60	ก.พ. 60	ก.พ. 60	ก.พ. 60	เม.ย. 60	พ.ค. 60	พ.ค. 60	มิ.ย. 60	ก.ค. 60	ส.ค. 60	ก.ย. 60	ลา/ ไม่ มา	ขาด		อบรม สัมมนา	มา
1	นายสาคร รอดขันเมือง	✓	✓	✓	✓	✓	✓	✓	✓	✓	✓	✓	✓	✓	✓		0	0	0	14	
2	น.ส.ประณีต พระโรจน์	✓	✓	✓	✓	✓	✓	✓	✓	✓	✓	✓	✓	✓	✓		1	0	0	13	1
3	นายสมจง โภษะกลาง	✓	✓	✓	✓	✓	✓	✓	✓	✓	✓	✓	✓	✓	✓		0	0	0	14	
4	นางชลกานก ศุภกุล	✓	✓	✓	✓	✓	✓	✓	✓	✓	✓	✓	✓	✓	✓		1	0	0	13	1
5	นายสุรธรรม์ กัญหา	✓	✓	✓	✓	✓	✓	✓	✓	✓	✓	✓	✓	✓	✓		0	0	0	14	
6	นายเชวง ยอดยศ	ลา	✓	✓	✓	✓	✓	✓	✓	✓	✓	✓	✓	✓	✓		1	0	0	13	1
7	นายปรีนทร์ จุโนโกเศศ	✓	✓	✓	✓	✓	✓	✓	✓	✓	✓	✓	✓	✓	✓		2	0	1	11	3
8	นายสุนันท์ สุวรรณ	✓	✓	✓	✓	✓	✓	✓	✓	✓	✓	✓	✓	✓	✓		0	0	0	14	
9	นางสุวิภา ศรีภิรมย์	✓	✓	✓	✓	✓	✓	✓	✓	✓	✓	✓	✓	✓	✓		0	0	0	14	
10	นางพัชรินทร์ ชำนาญกิจ	✓	✓	✓	✓	✓	✓	✓	✓	✓	✓	✓	✓	✓	✓		1	0	0	13	1
11	นายวิศิษฐ์ ใจมั่น	✓	✓	✓	✓	✓	✓	✓	✓	✓	✓	✓	✓	✓	✓		0	0	0	14	
12	นายเสมอเทพ ศรีทาสร้อย	ลา	✓	✓	✓	✓	✓	✓	✓	✓	✓	ลาป่วย	ลาป่วย	✓	✓		3	0	0	11	3
13	นายสมคิด สิทธิโคตร	✓	✓	✓	✓	✓	✓	✓	✓	✓	✓	✓	✓	✓	✓		0	0	0	14	
14	นายวิจิต ยศสงคราม	✓	✓	✓	ลา	✓	✓	✓	✓	✓	✓	✓	✓	✓	✓		2	0	1	11	3
15	นางวันเพ็ญ ใจชื่อ	ลา	✓	✓	✓	✓	✓	✓	✓	✓	ลา	✓	✓	✓	✓		2	0	0	12	2

ผลรวมของการประชุม
ร้อยละของผู้มาประชุม
196 93.33

- ***หมายเหตุ*** วันที่ 8 ก.พ.60 - เชิญประชุมเพื่อพิจารณาจัดซื้อที่ดิน
 วันที่ 19 เม.ย.60 - เชิญประชุมเตรียมความพร้อมประชุมใหญ่สามัญ
 วันที่ 18-21 เม.ย.60 - นายปรีนทร์ จุโนโกเศศ และ นายวิจิต ยศสงคราม ได้รับมอบหมายให้ไปอบรมหลักสูตรกรรมการดำเนินการใหม่ รุ่น 22 ที่จังหวัดกาญจนบุรี

วิเคราะห์ภาวะเศรษฐกิจทางการเงินสหกรณ์
สหกรณ์ออมทรัพย์สาธารณสุขจังหวัดอุดรธานี จำกัด
ณ วันที่ 30 กันยายน 2560

ตามเกณฑ์กลุ่มเทียบเคียง (PEER GROUP ANALYSIS)

รายการ	หน่วย	สหกรณ์ออมทรัพย์สาธารณสุขจังหวัดอุดรธานี จำกัด					PEER GROUP
		ปี	2556	2557	2558	2559	2560
มิติที่ 1 ความเพียงพอของเงินทุนต่อความเสี่ยง (Capital Strength)							
1.1 อัตราส่วนหนี้สินต่อทุน	เท่า	0.69	0.77	0.71	0.82	0.79	1.17
1.2 อัตราส่วนทุนสำรองต่อสินทรัพย์	เท่า	0.03	0.03	0.03	0.03	0.03	0.04
1.3 อัตราการเติบโตของทุนสหกรณ์	%	17.11	15.06	12.60	16.22	12.99	8.71
1.4 อัตราการเติบโตของหนี้	%	61.94	28.56	4.38	35.73	8.01	8.82
1.5 อัตราผลตอบแทนต่อส่วนของทุน	%	7.42	7.76	8.30	8.27	8.29	7.19
มิติที่ 2 คุณภาพของสินทรัพย์ (Asset Quality)							
2.1 อัตราการค้างชำระของลูกค้า	%	0.01	0.05	0.00	0.0003	0.01	3.18
2.2 อัตราการหมุนของสินทรัพย์	รอบ	0.06	0.06	0.07	0.07	0.07	0.05
2.3 อัตราผลตอบแทนต่อสินทรัพย์	%	4.40	4.40	4.78	4.66	4.96	3.31
2.4 อัตราการเติบโตของสินทรัพย์	%	31.97	20.55	9.03	24.32	10.74	8.77
มิติที่ 3 ชีตความสามารถในการบริหารงาน (Management Ability)							
3.1 อัตราการเติบโตของธุรกิจ	%	63.58	1.30	5.05	31.37	(6.23)	7.49
มิติที่ 4 การทำกำไร (Earning Sufficiency)							
4.1 กำไรต่อสมาชิก	บาท	26,122.00	28,848.36	29,755.05	30,782.45	32,862.64	23,809.07
4.2 เงินออมต่อสมาชิก	บาท	388,171.46	439,452.63	462,088.52	500,707.12	542,428.70	523,860.75
4.3 หนี้สินต่อสมาชิก	บาท	586,196.81	629,647.63	640,189.51	703,419.34	730,057.48	570,177.49
4.4 อัตราค่าใช้จ่ายดำเนินงานต่อกำไร	%	7.68	7.32	7.02	7.56	7.61	13.79 %
4.5 อัตราการเติบโตของทุนสำรอง	%	15.97	15.38	17.32	17.43	18.52	10.03 %
4.6 อัตราการเติบโตของทุนสะสมอื่น	%	4.99	4.99	10.41	7.41	5.41	3.25 %
4.7 อัตราการเติบโตของกำไรสุทธิ	%	16.94	16.94	13.63	14.22	14.80	9.14 %
4.8 อัตรากำไร(ขาดทุน)สุทธิ	%	71.91	71.91	66.32	67.71	68.35	54.84 %
มิติที่ 5 สภาพคล่อง (Liquidity)							
5.1 อัตราส่วนทุนหมุนเวียน	เท่า	0.33	0.24	0.24	0.38	0.29	0.38
5.2 อัตราลูกหนี้ระยะสั้นที่ชำระได้ตามกำหนด	%	99.99	99.22	100.00	99.99	99.75	96.82
5.3 อัตราการหมุนของลูกค้า	รอบ		0.99	0.66	0.75	0.60	0.55
5.4 อายุเฉลี่ยของลูกค้า	วัน		415	582	534.24	637.82	357.15

ที่มา :

งบการเงินสหกรณ์ ณ 30 กันยายน 2560

สหกรณ์ออมทรัพย์สาธารณสุขจังหวัดอุดรธานี จำกัด
การวิเคราะห์อัตราส่วนทางการเงิน
ณ วันที่ 30 กันยายน 2560
โดยประยุกต์ใช้ CAMELS ANALYSIS

มิติที่ 1 ความเพียงพอของเงินทุนต่อความเสี่ยง (Capital Strength)

การวิเคราะห์ความเพียงพอของเงินทุนต่อความเสี่ยง หรือความเข้มแข็งของเงินทุนเป็นความเสี่ยงทางการเงินที่เกี่ยวข้องกับการจัดการเงินทุนในรูปของการก่อหนี้ผูกพัน เงินทุนปริมาณเท่าใดถึงจะเพียงพอปกป้องเจ้าหนี้ และเงินทุนปริมาณเท่าใดที่จะทำให้เจ้าของพอใจกับผลตอบแทนที่ได้รับ เงินทุนในที่นี้เน้นเงินทุนภายในเป็นหลัก โดยเฉพาะในส่วนของทุนสหกรณ์ ควรมีลักษณะไม่สามารถถอนได้ และไม่ผูกพันที่จะจ่ายผลตอบแทน

1.1 อัตราส่วนหนี้สินต่อทุน แสดงให้เห็นสัดส่วนของหนี้สินต่อทุน ซึ่งสะท้อนให้เห็นความสามารถในการชำระหนี้ของสหกรณ์ แต่ถ้าอัตราส่วนที่ต่ำมากเกินไปแสดงว่าสหกรณ์เครดิตไม่ดีแล้วการขยายตัวของกิจการก็ยิ่งซ้ำ แสดงถึงความไม่เพียงพอของเงินทุนในการชำระหนี้ของสหกรณ์ ถ้าอัตราส่วนยิ่งสูงเท่าใด แสดงว่าเจ้าหนี้มีความเสี่ยงสูงที่จะไม่ได้รับหนี้คืน สูตรที่ใช้ในการคำนวณ ดังนี้

$$\begin{aligned} \text{อัตราส่วนหนี้สินต่อทุน (เท่า)} &= \frac{\text{หนี้สินทั้งสิ้น}}{\text{ทุนของสหกรณ์}} = \frac{1,568,207,891.05}{1,979,424,745.35} \\ &= 0.79 \text{ เท่า (อัตราเฉลี่ย เท่ากับ 1.17 เท่า)} \end{aligned}$$

สหกรณ์มีอัตราส่วนหนี้สินต่อทุน ปี 2560 เท่ากับ 0.79 เท่า เปรียบเทียบกับปี 2559 เท่ากับ 0.82 เท่า และเปรียบเทียบกับอัตราเฉลี่ย (PEER GROUP) เท่ากับ 1.17 เท่า ซึ่งในปี 2560 มีอัตราส่วนหนี้สินต่อทุนต่ำกว่าปี 2559 และต่ำกว่าอัตราเฉลี่ย

แสดงว่าสหกรณ์มีทุน 100 บาท มีหนี้สิน 79 บาท ดังนั้นเมื่อพิจารณาความเสี่ยงเกี่ยวกับการชำระหนี้ให้แก่เจ้าหนี้และจ่ายคืนเงินรับฝาก เปรียบเทียบกับอัตราส่วนเฉลี่ยโดยรวมแล้ว **สหกรณ์มีความสามารถในการชำระหนี้ได้ดีกว่า** และเจ้าหนี้ที่สหกรณ์กู้ยืมเงิน หรือสมาชิกที่ฝากเงินในสหกรณ์ จะมีความมั่นใจว่าเมื่อหนี้ถึงกำหนดชำระ หรือเมื่อถอนเงินฝากสหกรณ์จะมีความสามารถในการชำระหนี้และจ่ายคืนเงินฝากได้

1.2 อัตราส่วนทุนสำรองต่อสินทรัพย์ แสดงให้เห็นสัดส่วนของทุนสำรองต่อสินทรัพย์ ซึ่งสะท้อนให้เห็นถึงการมีทุนที่ไม่สามารถถอนได้ เว้นไว้แต่การชดเชยผลขาดทุนและไม่ผูกพันที่จะจ่ายผลตอบแทน(ทุนสำรอง) หากอัตราส่วนดังกล่าวต่ำ สหกรณ์จะมีความเสี่ยงสูง อัตราส่วนยิ่งสูง แสดงว่าความเสี่ยงในการดำเนินงานลดลง สูตรที่ใช้ในการคำนวณ ดังนี้

$$\begin{aligned} \text{อัตราส่วนทุนสำรองต่อสินทรัพย์(เท่า)} &= \frac{\text{ทุนสำรอง}}{\text{สินทรัพย์}} = \frac{112,596,156.52}{3,547,632,636.40} \\ &= 0.03 \text{ เท่า(อัตราส่วนเฉลี่ย 0.04 เท่า)} \end{aligned}$$

สหกรณ์มีอัตราส่วนทุนสำรองต่อสินทรัพย์ ปี 2560 เท่ากับ 0.03 เท่า เปรียบเทียบกับปี 2559 เท่ากับ 0.03 เท่า และเปรียบเทียบกับอัตราส่วนเฉลี่ย(PEER GROUP) คือ 0.04 เท่า **ซึ่งสหกรณ์มีอัตราส่วนทุนสำรองต่อสินทรัพย์ ปี 2560 เท่ากับปี 2559 แต่ ต่ำกว่าอัตราส่วนเฉลี่ย(PEER GROUP)**

ผู้ที่เป็นเจ้าหนี้โดยทั่วไป มักจะให้ความสนใจในเรื่องความมั่นคงปลอดภัย ของเงินที่จะให้กู้ก่อนเป็นอันดับแรกๆ ดังนั้นทุนสำรองจึงเป็นส่วนหนึ่งที่จะบ่งบอกถึงความมั่นคงของสหกรณ์

ทุนสำรองเป็นแหล่งทุนที่มีต้นทุนต่ำเนื่องจากเป็นทุนของสหกรณ์เอง ไม่มีภาระค่าใช้จ่ายจากดอกเบี้ยจ่าย

แต่อย่างไรก็ตามในการประเมินผลการดำเนินการของสหกรณ์ในแต่ละปี ควรมีการคิดค่าเสียโอกาสจากการใช้ทุนสำรองด้วย ซึ่งอย่างน้อยก็ไม่ควรจะต่ำกว่าอัตราดอกเบี้ยเงินออมของธนาคาร

แนวทางการพัฒนา

- ❖ เพื่อให้สหกรณ์มีอัตราส่วนทุนสำรองต่อสินทรัพย์เท่ากับอัตราเฉลี่ยโดยรวม สหกรณ์ต้องมีแผนเพิ่มทุนสำรอง มีทุนสำรองเท่ากับ 112,596,156.52 บาท ต้องจัดหาเพิ่มจำนวน 29,309,148.93 บาท เพื่อให้มีทุนสำรอง 141,905,305.45 บาท
- ❖ วางแผนยุทธศาสตร์ในการเพิ่มทุนสำรองขึ้นทุกปีๆ ละ 0.5 % (จากการจัดสรรกำไรสุทธิประจำปี)
- ❖ เพิ่มจากเงินรับบริจาค ทุนสำรองที่ต่ำกว่าเกณฑ์ในทุกปีเนื่องจากการเติบโตของสินทรัพย์เพิ่มขึ้นอย่างต่อเนื่องในทุก ๆ ปี

1.3 อัตราการเติบโตของสหกรณ์ แสดงให้เห็นการเปลี่ยนแปลงที่เพิ่มขึ้น (เติบโต) หรือลดลง (ถดถอย) ของทุนของสหกรณ์ สูตรที่ใช้ในการคำนวณ ดังนี้

$$\begin{aligned} \text{อัตราการเติบโตของทุนสหกรณ์ (\%)} &= \frac{\text{ทุนของสหกรณ์ปีปัจจุบัน} - \text{ทุนของสหกรณ์ต้นปี} \times 100}{\text{ทุนของสหกรณ์ต้นปี}} \\ &= \frac{1,979,424,745.35 - 1,751,727,559.09 \times 100}{1,751,727,559.09} \\ &= 12.99\% \text{ (อัตราส่วนเฉลี่ย 8.71\%)} \end{aligned}$$

สหกรณ์มีอัตราการเจริญเติบโตของทุนสหกรณ์ปี 2560 เท่ากับ 12.99 % เปรียบเทียบกับปี 2559 เท่ากับ 16.22% และเปรียบเทียบกับอัตราส่วนเฉลี่ย (PEER GROUP) เท่ากับ 8.71 % ซึ่งสหกรณ์มีอัตราการเจริญเติบโตของทุนต่ำกว่าปี 2559 แต่มีอัตราที่สูงกว่าอัตราส่วนเฉลี่ย (PEER GROUP)

แสดงให้เห็นว่าสหกรณ์มีความสามารถในการเพิ่มทุน โดยเฉพาะสมาชิกได้มีความเชื่อมั่นในการบริหารงานของคณะกรรมการดำเนินการ และผลการดำเนินงานจึงนำเงินมาเพิ่มทุนกับสหกรณ์เพิ่มขึ้นทุกปี

1.4 อัตราการเติบโตของหนี้ แสดงให้เห็นการเปลี่ยนแปลงที่เพิ่มขึ้น (เติบโต) หรือลดลง (ถดถอย) ของหนี้สินทั้งสิ้น สูตรที่ใช้ในการคำนวณ ดังนี้

$$\begin{aligned} \text{อัตราการเติบโตของหนี้ (\%)} &= \frac{\text{หนี้สินทั้งสิ้นปีปัจจุบัน} - \text{หนี้สินทั้งสิ้นต้นปี} \times 100}{\text{หนี้สินทั้งสิ้นต้นปี}} \\ &= \frac{1,568,207,891.05 - 1,451,916,121.74 \times 100}{1,451,916,121.74} \\ &= 8.01\% \text{ (อัตราส่วนเฉลี่ย 8.82\%)} \end{aligned}$$

สหกรณ์มีอัตราการเติบโตของหนี้ปี 2560 เท่ากับ 8.01 % เปรียบเทียบกับ ปี 2559 เท่ากับ 35.73% และอัตราส่วนเฉลี่ย (PEER GROUP) เท่ากับ 8.82 %

แสดงให้เห็นว่า สหกรณ์ก่อหนี้เพิ่มขึ้นในอัตราส่วนที่ลดลง ซึ่งในปีนี้ได้ลดจำนวนเงินกู้ยืมสถาบันการเงินลดลง และได้มุ่งระดมเงินทุนจากภายในด้วยการรับฝากเงินจากสมาชิกเพิ่มขึ้น เพื่อใช้ในการดำเนินงานเพื่อให้มีทุนดำเนินงานเพียงพอต่อการบริหารจัดการ

1.5 อัตราผลตอบแทนต่อส่วนของผู้ถือหุ้น บอกรายการถึงผลการตอบแทนจากเงินทุนของสหกรณ์เพื่อก่อให้เกิดผลกำไรกลับคืนมาในอัตราร้อยละเท่าใด อัตราส่วนนี้ยิ่งสูงยิ่งดี สูตรที่ใช้ในการคำนวณ ดังนี้

$$\begin{aligned} \text{อัตราผลตอบแทนต่อส่วนของผู้ถือหุ้น (\%)} &= \frac{\text{กำไรสุทธิ} \times 100}{\text{ทุนของสหกรณ์ถัวเฉลี่ย}} \\ &= \frac{154,783,054.38 \times 100}{1,865,576,152.17} \\ &= 8.29 \% \text{ (อัตราส่วนเฉลี่ย 7.19\%)} \end{aligned}$$

สหกรณ์มีผลตอบแทนต่อส่วนของผู้ถือหุ้นปี 2560 เท่ากับ 8.29 % เปรียบเทียบกับปี 2559 เท่ากับ 8.27% และเปรียบเทียบกับอัตราส่วนเฉลี่ย (PEER GROUP) เท่ากับ 7.19 % แล้วในปี 2560 มีผลตอบแทนต่อส่วนของผู้ถือหุ้นสูงกว่า ปี 2559 และสูงกว่า อัตราส่วนเฉลี่ย (PEER GROUP)

แสดงให้เห็นว่าเงินทุนของสหกรณ์ 100 บาท นำไปใช้ในการดำเนินงานเพื่อก่อให้เกิดผลกำไรกลับคืนมา 8.29 บาท เพิ่มขึ้นจากปีก่อนเล็กน้อย แต่สูงกว่าอัตราเฉลี่ย

มิติที่ 2 คุณภาพของสินทรัพย์ (Asset Quality)

การวิเคราะห์คุณภาพของสินทรัพย์ เป็นการวิเคราะห์ว่าสินทรัพย์ที่กิจการมีอยู่ตามที่ปรากฏในงบดุลได้ถูกใช้อย่างมีประสิทธิภาพมากน้อยเพียงใด สินทรัพย์ที่จะวัดประสิทธิภาพในที่นี้ คือ ลูกหนี้ สินค้าคงคลัง และสินทรัพย์รวม

2.1 อัตราการค้างชำระ แสดงให้เห็นถึงความสามารถในการจัดเก็บหนี้ของสหกรณ์ หากอัตราส่วนดังกล่าวต่ำ แสดงว่ากิจการสหกรณ์มีการติดตามการค้างชำระหนี้ได้เป็นอย่างดี สูตรที่ใช้ในการคำนวณ ดังนี้

$$\begin{aligned} \text{อัตราการค้างชำระ (\%)} &= \frac{\text{หนี้สินที่ไม่สามารถชำระได้ตามกำหนด} \times 100}{\text{หนี้สินที่ถึงกำหนดชำระ}} \\ &= \frac{608,206.75 \times 100}{3,439,260,172.01} \\ &= 0.01 \% \text{ (อัตราส่วนเฉลี่ย 3.18 \%)} \end{aligned}$$

สหกรณ์มีอัตราการค้างชำระปี 2560 เท่ากับ 0.01% เปรียบเทียบกับปี 2559 เท่ากับ 0.0003 และเปรียบเทียบกับอัตราเฉลี่ย (PEER GROUP) เท่ากับ 3.18 % ซึ่งมีอัตราที่สูงกว่าปี 2559 แต่ ต่ำกว่าอัตราเฉลี่ย (PEER GROUP)

อัตราการค้างชำระในปี 2560 เป็นการค้างจากลูกหนี้ตัวแทนการหักเงิน ที่เป็นของหน่วยงานต้นสังกัดของสมาชิก ในรอบปีบัญชีถัดมาสามารถเรียกเก็บได้ตามปกติ แสดงว่า สหกรณ์มีความสามารถในการบริหารจัดการลูกหนี้ได้เป็นอย่างดี

2.2 อัตราหมุนของสินทรัพย์ เป็นอัตราส่วนที่ใช้วัดความมีประสิทธิภาพในการใช้สินทรัพย์ที่มีอยู่เพื่อให้เกิดรายได้ อัตราส่วนยิ่งมาก แสดงว่ามีประสิทธิภาพในการใช้สินทรัพย์ดี สูตรที่ใช้ในการคำนวณ ดังนี้

$$\begin{aligned} \text{อัตราหมุนของสินทรัพย์ (รอบ)} &= \frac{\text{รายได้}}{\text{สินทรัพย์ทั้งสินถัวเฉลี่ย}} \\ &= \frac{226,430,025.49}{3,375,638,158.62} \\ &= 0.07 \text{ รอบ (อัตราส่วนเฉลี่ย 0.05)} \end{aligned}$$

สหกรณ์มีอัตราหมุนของสินทรัพย์ปี 2560 เท่ากับ 0.07 รอบ เปรียบเทียบกับปี 2559 เท่ากับ 0.07 รอบ และเปรียบเทียบกับอัตราส่วนเฉลี่ย (PEER GROUP) เท่ากับ 0.05 รอบ รอบหมุนของสินทรัพย์เท่ากับปีก่อนและสูงกว่าอัตราส่วนเฉลี่ย (PEER GROUP)

แสดงว่าสหกรณ์มีประสิทธิภาพในการบริหารสินทรัพย์เพื่อก่อให้เกิดรายได้ดี และดีกว่าอัตราเฉลี่ยโดยรวม โดยมีสมมติฐานว่าหากสินทรัพย์หมุนเวียนได้เร็วจะก่อให้เกิดรายได้มากยิ่งขึ้น

กรณีอัตราส่วนนี้มีผลลัพธ์สูง แสดงว่าสหกรณ์มีความสามารถในการใช้สินทรัพย์เพื่อก่อให้เกิดรายได้สูง แต่หากอัตราส่วนนี้มีผลลัพธ์ต่ำเกินไปอาจแสดงว่ามีสินทรัพย์ที่ไม่หมุนเวียน หรือสินทรัพย์ที่ไม่ก่อให้เกิดรายได้มากเกินไป หรืออาจไม่ได้นำเงินไปลงทุนให้ได้รับผลตอบแทนตามสมควร

2.3 อัตราผลตอบแทนต่อสินทรัพย์ แสดงให้เห็นถึงผลตอบแทนจากการใช้สินทรัพย์ว่าได้ผลตอบแทนเพียงพอหรือไม่ โดยจะเป็นตัวชี้ให้เห็นถึงการใช้จ่ายจากสินทรัพย์เพื่อก่อให้เกิดกำไรจากการดำเนินงานแสดงให้เห็นว่าทุก ๆ 100.-บาท ที่ได้ลงทุนในสินทรัพย์นั้น สามารถก่อให้เกิดกำไรจากการดำเนินงานกี่บาท ในรอบระยะเวลาปีบัญชีนั้น ๆ สูตรที่ใช้ในการคำนวณ ดังนี้

$$\begin{aligned} \text{อัตราผลตอบแทนต่อสินทรัพย์ (\%)} &= \frac{\text{กำไรจากการดำเนินงาน} \times 100}{\text{สินทรัพย์ทั้งสิ้นถัวเฉลี่ย}} \\ &= \frac{167,542,054.77 \times 100}{3,375,638,158.62} \\ &= 4.96 \% \text{ (อัตราส่วนเฉลี่ย } 3.31 \% \text{)} \end{aligned}$$

สหกรณ์มีอัตราผลตอบแทนต่อสินทรัพย์ปี 2560 เท่ากับ 4.96 % เปรียบเทียบกับ ปีก่อน 4.66% และเปรียบเทียบกับอัตราส่วนเฉลี่ย(PEER GROUP) เท่ากับ 3.31 % ซึ่งอัตราผลตอบแทนต่อสินทรัพย์ปี 2560 สูงกว่าปี 2559 สูงกว่า อัตราส่วนเฉลี่ย(PEER GROUP)

อัตราผลตอบแทนต่อสินทรัพย์ ร้อยละ 4.96 แสดงว่าสินทรัพย์ของสหกรณ์ทุก 100 บาท นำไปดำเนินการเพื่อก่อให้เกิดผลกำไรกลับคืนมา 4.96 บาท เปรียบเทียบกับปี 2559 ซึ่งมีอัตราส่วนนี้ ร้อยละ 4.66 จะเห็นว่าในปี 2560 ประสิทธิภาพในการหาผลตอบแทนจากการใช้สินทรัพย์ของสหกรณ์เพิ่มขึ้น

2.4 อัตราการเติบโตของสินทรัพย์ แสดงให้เห็นการเปลี่ยนแปลงที่เพิ่มขึ้น (เติบโต) หรือลดลง (ถดถอย) ของสินทรัพย์ ยิ่งอัตราส่วนดังกล่าวสูงเท่าใด สหกรณ์มีการเติบโตของสินทรัพย์ที่มากขึ้นจากปีก่อนเท่านั้น สูตรที่ใช้ในการคำนวณ ดังนี้

$$\begin{aligned} \text{อัตราการเติบโตของสินทรัพย์ (\%)} &= \frac{\text{สินทรัพย์ปีปัจจุบัน} - \text{สินทรัพย์ต้นปี} \times 100}{\text{สินทรัพย์ต้นปี}} \\ &= \frac{3,547,632,636.40 - 3,203,643,680.83 \times 100}{3,203,643,680.83} \\ &= 10.74 \% \text{ (อัตราส่วนเฉลี่ย } 8.77\% \text{)} \end{aligned}$$

สหกรณ์มีอัตราการเติบโตของสินทรัพย์ปี 2560 เท่ากับ 10.74 % เปรียบเทียบกับปี 2559 เท่ากับ 24.32 % และเปรียบเทียบกับอัตราส่วนเฉลี่ย(PEER GROUP) เท่ากับ 8.77 % ซึ่งในปี 2560 มีอัตราการเติบโตของสินทรัพย์ต่ำกว่าปี 2559 แต่สูงกว่าอัตราส่วนเฉลี่ย(PEER GROUP)

แสดงให้เห็นว่าสหกรณ์มีอัตราการเติบโตของสินทรัพย์ ต่ำกว่าปี 2559 เนื่องจากสมาชิกได้กู้ยืมในปี 2559 เป็นจำนวนมาก ประกอบกับสหกรณ์ได้ควบคุมการอนุมัติเงินให้กู้ยืมสมาชิกโดยใช้หลักระมัดระวังมากขึ้น

มิติที่ 3 ขีดความสามารถในการบริหาร (Management Ability)

ความสามารถในการบริหารงานเป็นปัจจัยสำคัญของกิจการ ในการนำปัจจัยทางการเงินสร้างมูลค่าเพิ่มท่ามกลางสภาพแวดล้อมทางเศรษฐกิจและสังคมที่กิจการประสบอยู่ ให้บรรลุวัตถุประสงค์ของกิจการอย่างมีประสิทธิภาพและประสิทธิผล

3.1 อัตราการเติบโตของธุรกิจ แสดงให้เห็นถึงความสามารถในการบริหารธุรกิจ โดยวัดจากมูลค่าธุรกิจที่เพิ่มขึ้นหรือลดลง ถ้าอัตราส่วนดังกล่าวสูงเท่าใดสหกรณ์ก็มีอัตราการเติบโตของธุรกิจมากขึ้นเท่านั้น สูตรที่ใช้ในการคำนวณ ดังนี้

$$\begin{aligned} \text{อัตราการเติบโตของธุรกิจ (\%)} &= \frac{\text{มูลค่าธุรกิจปีปัจจุบัน} - \text{มูลค่าธุรกิจปีก่อน} \times 100}{\text{มูลค่าธุรกิจปีก่อน}} \\ &= \frac{2,488,385,060.03 - 2,653,782,663.15 \times 100}{2,653,782,663.15} \\ &= -6.23 \% \text{ (อัตราส่วนเฉลี่ย 7.49 \%)} \end{aligned}$$

สหกรณ์มีอัตราการเติบโตของธุรกิจปี 2560 เท่ากับ (6.23 %) เปรียบเทียบกับปี 2559 เท่ากับ 31.37 % และเปรียบเทียบกับ อัตราส่วนเฉลี่ย (PEER GROUP) เท่ากับ 7.49 % ซึ่งในปี 2560 การเติบโตของธุรกิจมีอัตราการเติบโตที่ลดลง

มิติที่ 4 การทำกำไร (Earning Sufficiency)

การทำกำไร เป็นตัวชี้วัดความสำเร็จในเชิงธุรกิจของกิจการ ในปัจจุบันนักวิเคราะห์จำนวนมากให้ความสนใจกับอัตราค่าใช้จ่ายดำเนินงานต่อกำไรก่อนหักค่าใช้จ่ายดำเนินงาน ขณะเดียวกันอัตรากำไรสุทธิอัตราค่าใช้จ่ายก็เป็นสิ่งจำเป็นที่ต้องวิเคราะห์ ทั้งนี้เพื่อวัดประสิทธิภาพในการทำกำไร และเพื่อหาแนวโน้มกำไรของกิจการ

4.1 กำไรต่อสมาชิก แสดงให้เห็นส่วนที่สมาชิกได้รับจากผลการดำเนินงาน ซึ่งอัตราส่วนดังกล่าวสะท้อนให้เห็นถึงความสามารถในการทำกำไรของสหกรณ์ได้ชัดเจนกว่าพิจารณากำไรสุทธิเพียงอย่างเดียว สูตรที่ใช้ในการคำนวณ ดังนี้

$$\begin{aligned} \text{กำไรต่อสมาชิก (บาท)} &= \frac{\text{กำไรสุทธิ}}{\text{จำนวนสมาชิก}} = \frac{154,783,054.38}{4,710} \\ &= 32,862.64 \text{ บาท (อัตราส่วนเฉลี่ย 23,809.07 บาท)} \end{aligned}$$

สหกรณ์มีกำไรต่อสมาชิกปี 2560 เท่ากับ 32,862.64 บาท เปรียบเทียบกับปี 2559 เท่ากับ 30,782.45 บาท สูงกว่าปีก่อน 2,080.19 บาท และเปรียบเทียบกับอัตราส่วนเฉลี่ยทั้งปี (PEER GROUP) เท่ากับ 23,809.07 บาท

แสดงให้เห็นว่าสหกรณ์ความสำเร็จในเชิงธุรกิจของกิจการ ซึ่งมีผลมาจากการบริหารจัดการต้นทุนทางการเงิน กล่าวคือ สหกรณ์สามารถจัดหาแหล่งเงินทุนที่มีต้นทุนทางการเงินต่ำ และสามารถควบคุมค่าใช้จ่ายของสหกรณ์ได้อย่างมีประสิทธิภาพ

4.2 เงินออมต่อสมาชิก เป็นอัตราส่วนที่ใช้วัดศักยภาพของสมาชิกผู้ถือหุ้นในการเก็บออมเงินซึ่งอัตราส่วนดังกล่าว สะท้อนให้เห็นถึงการออมเงินของสมาชิกไว้กับสหกรณ์ สูตรที่ใช้ในการคำนวณ ดังนี้

$$\begin{aligned} \text{เงินออมต่อจำนวนสมาชิก (บาท)} &= \frac{\text{เงินฝากสมาชิก+ทุนเรือนหุ้น}}{\text{จำนวนสมาชิก}} \\ &= \frac{856,549,396.39 + 1,698,289,780.00}{4,710} \\ &= 542,428.70 \text{ บาท (อัตราส่วนเฉลี่ย 523,860.75 บาท)} \end{aligned}$$

สหกรณ์มีเงินออมต่อสมาชิกปี 2560 เท่ากับ 542,428.70 บาท เปรียบเทียบกับปี เท่ากับ 500,707.12 บาท และเปรียบเทียบกับอัตราส่วนเฉลี่ย(PEER GROUP) เท่ากับ 523,860.75 บาท ซึ่งในปี 2560 สหกรณ์มีเงินออมต่อสมาชิกมีจำนวนสูงกว่าปี 2559 และสูงกว่าอัตราส่วนเฉลี่ย(PEER GROUP)

แสดงให้เห็นว่าสมาชิกสหกรณ์มีการออมเพิ่มขึ้น ระหว่างปีสหกรณ์รณรงค์เรื่องการออม โดยฝากเงินไว้กับ สหกรณ์และถอนใช้เมื่อจำเป็น ซึ่งจะเป็นการสร้างวินัยทางการเงินให้สมาชิกและยังเป็นการระดมเงินทุนของสหกรณ์ อีกทางหนึ่งด้วย และอัตราดอกเบี้ยเงินรับฝากและทุนเรือนหุ้นที่สูงกว่าธนาคารพาณิชย์

4.3 หนี้สินต่อสมาชิก เป็นอัตราส่วนที่ใช้วัดความเสี่ยงในการก่อหนี้ของสมาชิก ถ้าอัตราส่วนดังกล่าวสูงเท่าใด สหกรณ์ก็มีความเสี่ยงในการเรียกเก็บหนี้จากสมาชิกมากขึ้นเท่านั้น **สูตรที่ใช้ในการคำนวณ ดังนี้**

$$\begin{aligned} \text{หนี้สินต่อสมาชิก (บาท)} &= \frac{\text{หนี้สินทั้งสิ้นของสมาชิก}}{\text{จำนวนสมาชิก}} = \frac{3,438,570,727.17}{4,710} \\ &= 730,057.48 \text{ บาท (อัตราส่วนเฉลี่ย 570,177.49 บาท)} \end{aligned}$$

สหกรณ์มีหนี้สินต่อสมาชิกปี 2560 เท่ากับ 730,057.48 บาท เปรียบเทียบกับปี 2559 เท่ากับ 703,419.34บาท และเปรียบเทียบกับอัตราส่วนเฉลี่ย(PEER GROUP) เท่ากับ 570,177.49 บาท ซึ่งในปี 2560 สหกรณ์มีหนี้สินต่อสมาชิก สูงกว่าปี 2559 และสูงกว่า อัตราส่วนเฉลี่ย (PEER GROUP) มาก

แสดงให้เห็นว่า สหกรณ์มีความสามารถในการขยายธุรกิจเพื่อแสวงหารายได้เพิ่มขึ้นจากปีก่อน แต่สมาชิกมีแนวโน้มการเป็นหนี้สูงขึ้นตาม

สหกรณ์ควรพิจารณาอนุมัติจ่ายเงินให้กู้ยืมแก่สมาชิกอย่างระมัดระวังและเป็นไปตามระเบียบสหกรณ์อย่างเคร่งครัดเพื่อป้องกันความเสี่ยงที่ลูกหนี้อาจไม่สามารถชำระหนี้ได้ และควรพิจารณาอย่างรอบคอบในการกำหนดนโยบายขยายระยะเวลาการชำระหนี้หรือ เพิ่มวงเงินกู้ยืมให้แก่มหาชิก รวมทั้งควรเร่งส่งเสริมให้สมาชิกมีเงินออมเพื่อมุ่งสู่ความมั่นคงของมวลสมาชิกต่อไป

4.4 อัตราค่าใช้จ่ายดำเนินงานต่อกำไรก่อนหักค่าใช้จ่ายดำเนินงาน เป็นอัตราส่วนที่ใช้วัดความสามารถในการบริหารค่าใช้จ่ายดำเนินงานอย่างมีประสิทธิภาพ ถ้าอัตราส่วนดังกล่าวต่ำเท่าใดกิจการสหกรณ์ก็มีประสิทธิภาพในการบริหารค่าใช้จ่ายดำเนินงานมากเท่านั้น **สูตรที่ใช้ในการคำนวณ ดังนี้**

$$\begin{aligned} \frac{\text{อัตราค่าใช้จ่ายดำเนินงานต่อ}}{\text{กำไรก่อนหักค่าใช้จ่ายดำเนินงาน (\%)}} &= \frac{\text{ค่าใช้จ่ายในการดำเนินงาน X 100}}{\text{กำไรสุทธิ + ค่าใช้จ่ายดำเนินงาน}} \\ &= \frac{12,759,000.39 \times 100}{154,783,054.38 + 12,759,000.39} \\ &= 7.61 \% \text{ (อัตราส่วนเฉลี่ย 13.79\%)} \end{aligned}$$

สหกรณ์มีอัตราค่าใช้จ่ายดำเนินงานต่อกำไรก่อนหักค่าใช้จ่ายดำเนินงาน ปี 2560เท่ากับ 7.61% เปรียบเทียบกับปี เท่ากับ 7.56% และเปรียบเทียบกับ อัตราส่วนเฉลี่ย (PEER GROUP) เท่ากับ 13.79 % ซึ่งในปี 2560 มีอัตราสูงกว่าปี 2559 แต่ต่ำกว่า อัตราส่วนเฉลี่ย (PEER GROUP)

ค่าใช้จ่ายดำเนินงานต่อกำไรก่อนหักค่าใช้จ่ายดำเนินงาน ปี 2560 เพิ่มขึ้นจากปี 2559 เท่ากับ 0.05% เป็นผลมาจากค่าใช้จ่ายในวันประชุมใหญ่ สมาชิกมาประชุมใหญ่เพิ่มขึ้น มีค่าใช้จ่ายเกี่ยวกับการคัดเลือกผู้แทนสมาชิก การประชุมใหญ่วิสามัญ และการสรรหาประธานกรรมการ และกรรมการดำเนินการ ส่วนค่าใช้จ่ายอื่นได้ควบคุมค่าใช้จ่ายอย่างเคร่งครัด ทั้งนี้ไม่เกินงบประมาณที่ได้รับจากที่ประชุมใหญ่

4.5 อัตราการเติบโตของทุนสำรอง แสดงให้เห็นถึงการเปลี่ยนแปลงเพิ่มขึ้น (เติบโต) หรือลดลง (ถดถอย) ของทุนสำรองจากปีก่อน ถ้าอัตราส่วนดังกล่าวสูงเท่าใด สหกรณ์ก็มีความสามารถในการจัดสรรส่วนของกำไรเป็นทุนสำรองมากขึ้นจากปีก่อนเท่านั้น สูตรที่ใช้ในการคำนวณ ดังนี้

$$\begin{aligned} \text{อัตราการเติบโตของทุนสำรอง (\%)} &= \frac{\text{ทุนสำรองปีปัจจุบัน} - \text{ทุนสำรองต้นปี} \times 100}{\text{ทุนสำรองต้นปี}} \\ &= \frac{112,596,156.52 - 94,997,587.08 \times 100}{94,997,587.08} \\ &= 18.52\% \text{ (อัตราส่วนเฉลี่ย 10.03\%)} \end{aligned}$$

สหกรณ์มีอัตราการเติบโตของทุนสำรองปี 2560 เท่ากับ 18.52 % เปรียบเทียบกับปี 2559 เท่ากับ 17.43% และเปรียบเทียบกับอัตราเฉลี่ย (PEER GROUP) เท่ากับ 10.03 % ซึ่งในปี 2560 มีอัตราการเติบโตที่สูงกว่าปี 2559 และอัตราเฉลี่ย (PEER GROUP)

สหกรณ์ฯ จัดสรรกำไรสุทธิประจำปีเข้าเป็นทุนสำรอง แต่เมื่อพิจารณาควบคู่กับอัตราส่วนทุนสำรองต่อสินทรัพย์แล้ว สหกรณ์ยังมีทุนสำรองต่ำกว่าค่าเฉลี่ยโดยรวมซึ่งมีสาเหตุมาจาก สหกรณ์ มีอัตราการเติบโตของสินทรัพย์ในระดับอัตราที่สูงขึ้นกว่าการเติบโตของทุนสำรอง

ดังนั้นสหกรณ์ควรมีการวางแผนจัดสรรกำไรสุทธิเป็นทุนสำรองในอัตราที่เพิ่มขึ้นสูงกว่าในปีปัจจุบัน

4.6 อัตราการเติบโตของทุนสะสมอื่น แสดงให้เห็นถึงการเปลี่ยนแปลงเพิ่มขึ้น (เติบโต) หรือลดลง (ถดถอย) ของทุนสะสมอื่น ๆ ถ้าอัตราส่วนดังกล่าวสูงเท่าใด สหกรณ์ก็มีความสามารถในการจัดสรรทุนตามระเบียบข้อบังคับและได้สูงขึ้นจากปีก่อนเท่านั้น

$$\begin{aligned} \text{อัตราการเติบโตของทุนสะสมอื่น (\%)} &= \frac{\text{ทุนสะสมอื่นปีปัจจุบัน} - \text{ทุนสะสมอื่นปีก่อน} \times 100}{\text{ทุนสะสมอื่นปีก่อน}} \\ &= \frac{13,755,754.45 - 13,048,601.43 \times 100}{13,048,601.43} \\ &= 5.41\% \text{ (อัตราส่วนเฉลี่ย 3.25 \%)} \end{aligned}$$

สหกรณ์มีอัตราการเติบโตของทุนสะสมอื่น ปี 2560 เท่ากับ 5.41 % เปรียบเทียบกับปี 2559 เท่ากับ 7.41 % เปรียบเทียบกับอัตราส่วนเฉลี่ย (PEER GROUP) เท่ากับ 3.25 % ซึ่งในปี 2560 สหกรณ์มีอัตราการเติบโตของทุนสะสมอื่น ลดต่ำกว่าปี 2559 แต่สูงกว่า อัตราส่วนเฉลี่ย (PEER GROUP)

อัตราการเติบโตของทุนสะสมอื่น ต่ำกว่า ปี 2559 เนื่องจากในระหว่างปีได้มีการจ่ายเงินกองทุนช่วยเหลือสมาชิกให้กับสมาชิกที่มีอายุการเป็นสมาชิกสหกรณ์ตั้งแต่ 20 ปีและมีอายุตัวตั้งแต่ 65 ปีบริบูรณ์ จ่ายเพิ่มขึ้นจากปีก่อน 31.08 % และมีสมาชิกเสียชีวิตเป็นจำนวน 7 ราย ซึ่งสหกรณ์จ่ายเงินช่วยเหลือครอบครัวสมาชิกตามระเบียบที่กำหนด

ดังนั้นเพื่อให้เงินทุนสะสมอื่นมีอัตราเติบโตและมีความมั่นคง สหกรณ์ควรกำหนดจำนวนเงินที่จัดสรรจากกำไรสุทธิเข้าเป็นเงินทุนสะสมอื่นเพิ่มขึ้น

4.7 อัตราการเติบโตของกำไร แสดงให้เห็นถึงการเปลี่ยนแปลงที่เพิ่มขึ้น (เติบโต) หรือลดลง (ถดถอย) ของกำไรสุทธิ ถ้าอัตราส่วนดังกล่าวสูงขึ้นเท่าใด ก็กิจการสหกรณ์มีประสิทธิภาพในการบริหารงานมากขึ้นจากปีก่อนเท่านั้น สูตรที่ใช้ในการคำนวณ ดังนี้

$$\begin{aligned} \text{อัตราการเติบโตของกำไร (\%)} &= \frac{\text{กำไรสุทธิปีปัจจุบัน} - \text{กำไรสุทธิปีก่อน} \times 100}{\text{กำไรสุทธิปีก่อน}} \\ &= \frac{154,783,054.38 - 134,827,120.58 \times 100}{134,827,120.58} \\ &= 14.80 \% \text{ (อัตราส่วนเฉลี่ย 9.14 \%)} \end{aligned}$$

สหกรณ์มีอัตราการเติบโตของกำไร ปี 2560 เท่ากับ 14.80 % เปรียบเทียบกับปี 2559 เท่ากับ 14.22 % และ เปรียบเทียบกับ อัตราส่วนเฉลี่ย(PEER GROUP) เท่ากับ 9.14 % ซึ่งในปี 2560 สหกรณ์มีอัตราการเติบโตของกำไร สูงกว่าปี 2559 และสูงกว่าอัตราส่วนเฉลี่ย(PEER GROUP)

แสดงว่าสหกรณ์มีประสิทธิภาพในการบริหารงานด้านรายได้ และบริหารค่าใช้จ่ายอยู่ในเกณฑ์ดีสมาชิกมีการกู้ยืมอย่างต่อเนื่องจึงทำให้อัตราการเติบโตของกำไรสูงขึ้น

4.8 อัตรากำไรสุทธิ แสดงถึงความสามารถในการดำเนินงานของธุรกิจของสหกรณ์ว่ามีผลกำไรสุทธิเมื่อเทียบกับรายได้ อัตราส่วนนี้แสดงให้เห็นทราบว่ารายได้ของสหกรณ์ทุก ๆ 100 บาท จะมีกำไรสุทธิเกิดขึ้นเท่าใด ถ้าอัตราส่วนที่คำนวณได้มีค่าสูง แสดงว่าสหกรณ์มีความสามารถสูงในการทำกำไร สูตรที่ใช้ในการคำนวณ ดังนี้

$$\begin{aligned} \text{อัตรากำไรสุทธิ (\%)} &= \frac{\text{กำไรสุทธิ} \times 100}{\text{รายได้}} = \frac{154,783,054.38 \times 100}{226,430,025.49} \\ &= 68.35\% \text{ (อัตราส่วนเฉลี่ย 54.84 \%)} \end{aligned}$$

สหกรณ์มีอัตรากำไรสุทธิ 2560 เท่ากับ 68.35% เปรียบเทียบกับปี 2559 เท่ากับ 67.71% และเปรียบเทียบกับอัตราส่วนเฉลี่ย(PEER GROUP) เท่ากับ 54.84 % ซึ่งในปี 2560 มีอัตรากำไรสุทธิ สูงกว่าปี 2559 และสูงกว่าอัตราเฉลี่ย (PEER GROUP)

อัตรากำไรสุทธิ ร้อยละ 68.35 แสดงว่ารายได้ของสหกรณ์ 100.00 บาท เมื่อนำไปหักค่าใช้จ่ายดำเนินงานต่างๆ แล้ว คงเหลือเป็นกำไรสุทธิ 68.35 บาท

แสดงว่า สหกรณ์มีความสามารถในการดำเนินธุรกิจของสหกรณ์ได้ดี ซึ่งมีองค์ประกอบ 2 ส่วน ได้แก่ การจัดการรายได้ และการใช้จ่ายในการบริหารจัดการ ทั้งนี้สหกรณ์ควรมีการวางแผนหรือกำหนดกลยุทธ์การบริหารลูกหนี้ให้มีประสิทธิภาพ และแสวงหาแหล่งเงินทุนที่ต่ำมาบริหารจัดการซึ่งจะทำให้อัตราค่าใช้จ่ายลดลง

มิติที่ 5 สภาพคล่อง (Liquidity)

สภาพคล่อง เป็นการพิจารณาความเพียงพอของเงินสดหรือสินทรัพย์ที่มีสภาพใกล้เคียงเงินสด รวมถึงสินทรัพย์อื่นที่สามารถเปลี่ยนเป็นเงินสดได้ง่าย

5.1 อัตราส่วนทุนหมุนเวียน เป็นอัตราส่วนที่เป็นสัดส่วนระหว่างสินทรัพย์หมุนเวียนและหนี้สินหมุนเวียน แสดงให้เห็นถึงความสามารถในการชำระหนี้ระยะสั้นของสหกรณ์ โดยที่หนี้สิน 1 ส่วน มีสินทรัพย์ที่สามารถเปลี่ยนเป็นเงินสดเพื่อชำระหนี้ได้กี่ส่วน สูตรที่ใช้ในการคำนวณ ดังนี้

$$\begin{aligned} \text{อัตราส่วนสภาพคล่อง(เท่า)} &= \frac{\text{สินทรัพย์หมุนเวียน}}{\text{หนี้สินหมุนเวียน}} = \frac{332,398,405.06}{1,137,812,696.11} \\ &= 0.29 \text{ เท่า (อัตราส่วนเฉลี่ย 0.38)} \end{aligned}$$

สหกรณ์มีอัตราส่วนทุนหมุนเวียน ปี 2560 เท่ากับ 0.29 เท่า เปรียบเทียบกับปี 2559 เท่ากับ 0.38 เท่า และเปรียบเทียบกับอัตราส่วนเฉลี่ย(PEER GROUP) เท่ากับ 0.38 เท่า ซึ่งในปี 2560 มีอัตราส่วนทุนหมุนเวียนต่ำกว่า ปี 2559 และต่ำกว่า อัตราส่วนเฉลี่ย(PEER GROUP)

แสดงว่า สหกรณ์ความสามารถในการชำระหนี้ที่ครบกำหนดชำระในหนึ่งปีให้แก่เจ้าหนี้หรือเจ้าของเงินฝากต่ำกว่า ปี 2559 และ อัตราส่วนเฉลี่ย(PEER GROUP) เมื่อพิจารณาสินทรัพย์หมุนเวียนกับหนี้สินหมุนเวียนแล้ว

ด้านหนี้สินหมุนเวียนเกิดจากการที่สหกรณ์กู้ยืมเงินระยะสั้นมาบริหารจัดการเพื่อลดค่าใช้จ่ายด้านดอกเบี้ย และเป็นการระดมเงินรับฝากจากสมาชิก เพื่อเป็นการรักษาสภาพคล่องและสหกรณ์สามารถชำระหนี้เงินกู้ยืมหรือคืนเงินรับฝากได้ตามกำหนด สหกรณ์ควรดำเนินการดังนี้

1. อนุมัติเงินให้กู้ยืมแก่สมาชิกอย่างรอบคอบ ไม่ขยายระยะเวลาการชำระหนี้เงินกู้ยืมยาวเกินไป
 2. มีระบบการเรียกเก็บเงินที่มีประสิทธิภาพ
 3. ปรับโครงสร้างหนี้ใหม่ เช่น เปลี่ยนสัญญาเงินกู้ยืมระยะสั้นเป็นสัญญาเงินกู้ยืมระยะปานกลางหรือระยะยาวให้เกิดความสมดุลในโครงสร้างหนี้และค่านึงสภาพคล่องเป็นสำคัญ
 4. กำหนดอัตราดอกเบี้ยเงินรับฝากให้เหมาะสม และมีการระดมเงินรับฝากอย่างต่อเนื่อง
 5. สร้างภาพลักษณ์ที่ดีของสหกรณ์เพื่อให้เกิดความมั่นใจแก่สมาชิกผู้ฝากเงินเพื่อชะลอการไหลออกของเงินฝาก
- กรณีอัตราส่วนทุนหมุนเวียนมีผลลัพธ์สูง แสดงว่ามีความสามารถในการชำระหนี้ระยะสั้นเมื่อถึงกำหนดสูง หรือมีสภาพคล่องทางการเงินดี การที่อัตราส่วนนี้สูงอาจเกิดปัญหาได้ เนื่องจากอาจมีสินทรัพย์หมุนเวียนมากเกินไป ความจำเป็น และไม่ได้ใช้ให้เกิดประโยชน์อย่างเต็มประสิทธิภาพ แต่หากสินทรัพย์หมุนเวียนส่วนใหญ่สามารถเปลี่ยนเป็นเงินสดได้เร็วอาจทำให้สามารถชำระหนี้ระยะสั้นได้เมื่อถึงกำหนด แม้ว่าอัตราส่วนนี้จะต่ำก็ตาม

5.2 อัตราลูกหนี้ระยะสั้นที่ชำระได้ตามกำหนดเป็นอัตราส่วนที่ใช้วัดความสามารถของสหกรณ์ในการเรียกเก็บหนี้คืนจากลูกหนี้ อัตราส่วนนี้แสดงให้เห็นว่า ลูกหนี้เงินกู้ระยะสั้นที่ถึงกำหนดชำระทุก ๆ 100 บาท จะสามารถชำระหนี้ได้ตามกำหนดกี่บาท ถ้าอัตราส่วนดังกล่าวสูงเท่าใดแสดงว่าความสามารถในการเรียกเก็บหนี้จากสมาชิกได้ดีเท่านั้น สูตรที่ใช้ในการคำนวณ ดังนี้

$$\text{อัตราลูกหนี้ระยะสั้นที่ชำระได้ตามกำหนด (\%)} = \frac{\text{ลูกหนี้ระยะสั้นที่ชำระได้ตามกำหนด} \times 100}{\text{ลูกหนี้เงินกู้ระยะสั้นที่ถึงกำหนดชำระ}}$$

$$\frac{243,374,256.74 \times 100}{243,982,463.49}$$

$$= 99.75 \% \text{ (อัตราส่วนเฉลี่ย 96.82)}$$

สหกรณ์มีอัตราลูกหนี้ระยะสั้นที่ชำระได้ตามกำหนด ปี 2560 เท่ากับ 99.75 % เปรียบเทียบกับปี 2559 เท่ากับ 99.99% และเปรียบเทียบกับอัตราส่วนเฉลี่ย (PEER GROUP) เท่ากับ 96.82 % ซึ่งในปี 2560 มีอัตราลูกหนี้ระยะสั้นที่ชำระได้ตามกำหนด ต่ำกว่าปี 2559 แต่สูงกว่า อัตราส่วนเฉลี่ย (PEER GROUP)

แสดงว่าสหกรณ์สามารถเรียกเก็บหนี้คืนจากสมาชิกได้เป็นอย่างดี สมาชิกที่เป็นหนี้ถือว่าเป็นลูกหนี้ที่มีคุณภาพ แต่ลูกหนี้ค้างชำระมีนัยสำคัญคือ เกิดจากสมาชิกที่ลาออกจากราชการ ทำให้สหกรณ์ไม่สามารถเรียกเก็บจากต้นสังกัดได้ และมีแนวโน้มเพิ่มสูงขึ้นเป็นลำดับ แต่ทั้งนี้ส่วนที่ค้างชำระสหกรณ์ติดตามเร่งรัดเรียกเก็บได้อย่างมีประสิทธิภาพ

5.3 อัตราหมุนของลูกหนี้ คือ ยอดอนุมัติเงินกู้ หาร ลูกหนี้ถัวเฉลี่ย (ลูกหนี้ต้นปี+ลูกหนี้ปลายปีหาร2) ความหมาย แสดงความสัมพันธ์ระหว่างอนุมัติเงินกู้กับลูกหนี้ถัวเฉลี่ย ถ้าอัตราส่วนสูง แสดงว่ามีความสามารถในการบริหารลูกหนี้ได้ดี เปลี่ยนลูกหนี้เป็นเงินสดได้เร็ว

$$= \frac{\text{ยอดอนุมัติเงินกู้}}{\text{ลูกหนี้ถัวเฉลี่ย}} = \frac{1,968,481,147.04}{3,260,726,643.34}$$

$$= 0.60 \text{ รอบ (อัตราส่วนเฉลี่ย 0.55 รอบ)}$$

สหกรณ์มีอัตราการหมุนของลูกหนี้ ปี 2560 เท่ากับ 0.60 รอบ เปรียบเทียบกับปี 2559 เท่ากับ 0.75 รอบ และเปรียบเทียบกับอัตราส่วนเฉลี่ย (PEER GROUP) เท่ากับ 0.55 รอบ ซึ่งในปี 2560 มีอัตราการหมุนของลูกหนี้ต่ำกว่าปี 2559 และ อัตราส่วนเฉลี่ย (PEER GROUP)

แสดงว่าการชำระหนี้คืนของสมาชิกภายในระยะเวลาหนึ่งปีเพิ่มขึ้น หรือเปลี่ยนจากลูกหนี้เป็นเงินสดได้ เท่ากับ 0.60 รอบนั้นสหกรณ์บริหารลูกหนี้ให้เกิดการชำระหนี้ได้น้อยกว่าอัตราส่วนเฉลี่ยโดยรวม ดังนั้นสหกรณ์ควรพิจารณากำหนดระยะเวลาการชำระหนี้เงินกู้ให้สั้นลง

5.4 อายุเฉลี่ยของลูกหนี้ ความหมาย แสดงระยะเวลาในการเก็บหนี้จากลูกหนี้ว่ายาวนานแค่ไหน สามารถนำมาเปรียบเทียบกับเงื่อนไขการชำระเงิน เพื่อแสดงถึงประสิทธิภาพในการเรียกเก็บหนี้

$$\text{อายุเฉลี่ยของลูกหนี้ (วัน)} = \frac{\text{ลูกหนี้คงเหลือ} \times 365}{\text{ยอดจ่ายเงินกู้รวม}} = \frac{3,439,868,378.76 \times 365}{1,968,481,147.04}$$

$$= 637.82 \text{ วัน (อัตราส่วนเฉลี่ย 357.15)}$$

สหกรณ์มีอายุเฉลี่ยของลูกหนี้เท่ากับ 637.82 วัน เปรียบเทียบกับปี 2559 เท่ากับ 534.24 วัน อัตราส่วนเฉลี่ย(PEER GROUP) 357.15วัน

แสดงว่า สหกรณ์เรียกเก็บหนี้ระยะสั้นได้ช้ากว่าปีก่อน ดังนั้นเพื่อรักษาสภาพคล่องของสหกรณ์ควรมีนโยบายการชำระหนี้ของสมาชิกไม่ให้ยาวมากเกินไป

มิติที่ 6 ผลกระทบของธุรกิจ (Sensitivity)

ผลกระทบของธุรกิจ หรือความอ่อนไหวของธุรกิจ เป็นผลกระทบจากปัจจัยแวดล้อมของสหกรณ์ อันมีสาเหตุจากปัจจัยเสี่ยงที่มาจากภาครัฐ เอกชนเสถียรภาพทางการเมือง นโยบายรัฐบาลการก้าวไปสู่การเป็นประชาคมเศรษฐกิจอาเซียนในปี 2563 หรือจากสถานการณ์ทั่วไป ภัยธรรมชาติ ฯลฯ ซึ่งเป็นปัจจัยที่มีผลกระทบในแง่ลบหากสหกรณ์ไม่มีการวางแผนกลยุทธ์ให้ทันต่อการเปลี่ยนแปลงที่เกิดขึ้น ย่อมส่งผลกระทบต่อสหกรณ์

สรุปโดยรวม

สรุปผลการดำเนินงานของสหกรณ์ออมทรัพย์สาธารณสุขจังหวัดอุดรธานี จำกัด อยู่ในระดับดีกว่าอัตราเฉลี่ยโดยรวม เนื่องจากสหกรณ์มีการติดตามและวิเคราะห์สถานการณ์เศรษฐกิจของประเทศโดยตลอด เพื่อนำมาวิเคราะห์และปรับปรุงการดำเนินงานของสหกรณ์

ดังนั้น สหกรณ์ควรพิจารณาในการกำหนดนโยบาย ส่งเสริมให้เกิดการออมของสมาชิก แนะนำให้กู้ยืมเงินตามความจำเป็น อบรม ประชาสัมพันธ์ สร้างความเชื่อมั่นให้กับสมาชิก ผู้มีส่วนเกี่ยวข้องว่าสหกรณ์มีความมั่นคง ยึดหลักการสหกรณ์ในการพึ่งพาตนเอง คำนึงถึงประโยชน์ของสหกรณ์และมวลสมาชิกเป็นสำคัญ

วิเคราะห์โดย

นางชญาดา มุลพานิชย์

ผู้ช่วยผู้จัดการฝ่ายการเงินและบัญชี

แผนยุทธศาสตร์ 5 ปี (ปี 2556 – ปี 2560)
สหกรณ์ออมทรัพย์สาธารณสุขจังหวัดอุดรธานี จำกัด

ประเด็นยุทธศาสตร์ที่ 1 ด้านระบบบริหารและบริการ องค์กรที่ดี มีคุณภาพ มาตรฐาน

กลยุทธ์	โครงการ	ตัวชี้วัด	ฐานข้อมูล ปี2555	ผลงาน ปี2556	ผลงาน ปี 2557	ผลงาน ปี 2558	ผลงาน ปี 2559	เป้าหมาย 2560
1.การพัฒนาองค์กรสู่มาตรฐาน COA	โครงการพัฒนาคุณภาพการบริหารจัดการสหกรณ์ (COA)	1.ผ่านการรับรองมาตรฐาน (COA) จากองค์กรภายนอก	ส่งแบบประเมินตนเอง ส่วนที่ 1 ในหมวด1,2,3,5	ทบทวนและเขียนแบบประเมินตนเองในหมวด 1- 6	นำผลการประเมินตนเองใน 6 หมวดสู่การปฏิบัติ -ได้รับคัดเลือกสหกรณ์ดีเด่นระดับภาค	นำผลการประเมินตนเองใน 6 หมวดสู่การปฏิบัติ -ได้รับคัดเลือกสหกรณ์ดีเด่นระดับภาค	พร้อมรับการประเมินจากองค์กรภายนอก	โครงการสหกรณ์สีขาว ด้วยธรรมาภิบาล ผ่านการประเมิน 4 หลัก ด้วยคะแนน 95.56 คะแนน
		2.มีผลการดำเนินงานแนวทางปฏิบัติที่ดี (Best Practice)	NA	1.เงินปันผล-เฉลี่ยคืนเข้าหุ้น 2.บัญชีออมทรัพย์ เกษียณเปี่ยมสุข 3.การพัฒนาในระบบเทคโนโลยีสารสนเทศ สารสนเทศ และการสื่อสาร	1.สหกรณ์ตั้งจุดรับสมาชิก 2.โครงการเดือนแห่งการออม 3.การพัฒนาในระบบเทคโนโลยีสารสนเทศ และการสื่อสาร	1.สหกรณ์ตั้งจุดรับสมาชิก 2.โครงการเดือนแห่งการออม 3.การพัฒนาในระบบเทคโนโลยีสารสนเทศ และการสื่อสาร	1.สหกรณ์ตั้งจุดรับสมาชิก 2.โครงการเดือนแห่งการออม 3.การสื่อสารกับสมาชิกผ่านระบบไลน์สหกรณ์ 4. เพิ่มประสิทธิภาพสามัญเสริมสภาพคล่อง	3 เรื่อง 1. การควบคุมภายใน 2. คู่มือบริหารความเสี่ยง 3. การกำหนดระเบียบสหกรณ์
หมวดโครงการตามแผนยุทธศาสตร์		งบประมาณที่ใช้	176,342	182,422.51	181,623.30	197,741.00	225,297.50	220,069.50

110 รายงานประจำปี 2560

สหกรณ์ออมทรัพย์สาธารณสุขจังหวัดอุดรธานี จำกัด

ประเด็นยุทธศาสตร์ที่ 1 ด้านระบบบริหารและบริการ องค์การที่ดี มีคุณภาพ มาตรฐาน
เป้าประสงค์ที่ 1 สหกรณ์ออมทรัพย์สาธารณสุขจังหวัดอุดรธานีเป็นองค์กรที่มีธรรมาภิบาล มีคุณภาพ ได้รับการรับรองให้เป็นสหกรณ์ดีเด่นไปสู่มาตรฐาน(CQA)

กลยุทธ์	โครงการ	ตัวชี้วัด	ฐานข้อมูล ปี2555	ผลงาน ปี2556	ผลงาน ปี 2557	ผลงาน ปี 2558	ผลงาน ปี 2559	เป้าหมาย 2560
	โครงการเพิ่มประสิทธิภาพระบบการหักเงิน	1. ร้อยละ 90 เจ้าหน้าที่ผู้รับผิดชอบการหักเงินหน่วยงานต้นสังกัดสมาชิกเข้าร่วมประชุม 2. หักเงินได้ของสมาชิกได้ร้อยละ 100	NA	NA	NA	1. ผู้รับผิดชอบการหักเงินหน่วยงานต้นสังกัดสมาชิกเข้าร่วมประชุม ร้อยละ 80 2. หักเงินได้ของสมาชิกได้ร้อยละ 96.9 2	1. ผู้รับผิดชอบการหักเงินหน่วยงานต้นสังกัดสมาชิกเข้าร่วมประชุม ร้อยละ 85 2. หักเงินได้ของสมาชิกได้ร้อยละ 98.7 2	1. ผู้รับผิดชอบการหักเงินหน่วยงานต้นสังกัดสมาชิกเข้าร่วมประชุม 48 คน คิด ร้อยละ 96
หมวดโครงการตามแผนยุทธศาสตร์						24,290.00	38,700.00	

ประเด็นยุทธศาสตร์ที่ 2 ด้านการบริหารทุนสหกรณ์ เพื่อต่อความมั่นคง และพัฒนาคุณภาพชีวิตสมาชิก

เป้าประสงค์ 2 มีการบริหารทุนสหกรณ์ เพื่อต่อความมั่นคง และพัฒนาคุณภาพชีวิตสมาชิก ทั้งในด้านสินเชื่อ เงินฝาก และการลงทุนอื่นๆ

กลยุทธ์	โครงการ	ตัวชี้วัด	ฐานข้อมูล ปี2555	ผลงาน ปี2556	ผลงาน ปี 2557	ผลงาน ปี 2558	ผลงาน ปี 2559	เป้าหมาย 2560
2.การระดมเงิน ทุนและเงินฝาก	โครงการ ระดมทุน เงินต้น และเงินฝาก	1.จำนวนเงินฝาก	280,772,385.01	275,608,085.03	427,784,744.16	536,967,110.73	684,242,920.88	856,549,396.39
		-เงินรับฝากเพิ่มขึ้น	13,582,433.14	(5,164,299.89) (ลดลง 1.83%)	152,176,659.13 (เพิ่มขึ้น 55.21%)	109,182,366.57 (เพิ่มขึ้น 25.52%)	147,275,810.15 (เพิ่มขึ้น 27.42%)	172,598,569.44 (เพิ่มขึ้น 25.18%)
3.การเพิ่มสัดส่วน เงินสำรอง	โครงการ เสริมสร้างความ มั่นคง	2.จำนวนทุนเรือนหุ้น -ทุนเรือนหุ้นเพิ่มขึ้น	857,767,340.00	1,006,522,250.00	1,154,684,180.00	1,296,138,040.00	1,508,854,250.00	1,698,289,780.00
		ร้อยละจัดสรรกำไรสุทธิเป็นเงิน สำรอง	101,493,860.00	148,754,910.00 (เพิ่มขึ้น 17.34%)	148,161,930.00 (เพิ่มขึ้น 14.71%)	141,453,860.00 (เพิ่มขึ้น 12.25%)	212,716,210 (เพิ่มขึ้น 16.41%)	189,435,530 เพิ่มขึ้น 12.55%
4.การปรับปรุง แนวทางการให้ สินเชื่อแก่สมาชิก	โครงการลงทุน ในสถาบัน การเงินอื่น	จำนวนเงินที่สหกรณ์นำไป ลงทุนในสถาบันการเงินอื่น	10.75.%	10.47%	11.50%	11.76%	12.91%	
			7,933,528.18	9,037,550.70	11,942,452.20	13,769,163.05	17,216,792.65	
	โครงการบริการ สินเชื่อ	1.ร้อยละสมาชิกกู้เงินเพิ่มขึ้น	1.23 ล้านบาท	1.49 ล้านบาท	1.8 ล้านบาท	4.59 ล้านบาท	9.52 ล้านบาท	4.25 ล้านบาท
			14.47 ล้านบาท	62.8 ล้านบาท	64.01 ล้านบาท	115.10 ล้านบาท	541.34 ล้านบาท	558.89 ล้านบาท

112 รายงานประจำปี 2560

สหกรณ์ออมทรัพย์สาธารณสุขจังหวัดอุดรธานี จำกัด

ประเด็นยุทธศาสตร์ที่ 3 การพัฒนาการจัดสวัสดิการให้แก่สมาชิก
 เป้าประสงค์ สมาชิกได้รับสวัสดิการที่หลากหลายและครอบคลุมทุกกลุ่ม โดยเฉพาะสวัสดิการที่ช่วยพัฒนาคุณภาพชีวิต

กลยุทธ์	โครงการ	ตัวชี้วัด	ฐานข้อมูล ปี2555	ผลงาน ปี2556	ผลงาน ปี 2557	ผลงาน ปี 2558	ผลงาน ปี 2559	เป้าหมาย	
6. การจัดตั้งและบริหารกองทุนสวัสดิการสมาชิก	โครงการบริหารกองทุนสวัสดิการสมาชิก	1.จำนวนกองทุนสวัสดิการสมาชิก	3 กองทุน	3 กองทุน	3 กองทุน	3 กองทุน	3 กองทุน	3 กองทุน	
		2.จำนวนเงินที่จัดสรรกำไรสุทธิเข้าเป็นกองทุนสวัสดิการสมาชิก	300บาท/สมาชิก	300บาท/สมาชิก	350บาท/สมาชิก	350บาท/สมาชิก	350บาท/สมาชิก	350บาท/สมาชิก	
		3.จำนวนเงินงบประมาณรายจ่ายที่จัดสรรเข้ากองทุนสวัสดิการ	300บาท/สมาชิก	300บาท/สมาชิก	350บาท/สมาชิก	350บาท/สมาชิก	350บาท/สมาชิก	350บาท/สมาชิก	350บาท/สมาชิก
		4.จำนวนสมาชิกที่ได้รับสวัสดิการ	424 ราย	422 ราย	475 ราย	515 ราย	692 ราย	628 ราย	
7.การพัฒนาระเบียบข้อบังคับสหกรณ์	โครงการทบทวนปรับปรุงแก้ไขระเบียบ/ข้อบังคับสหกรณ์	ความสำเร็จในการพัฒนาระเบียบและหลักเกณฑ์การจัดสวัสดิการสำหรับสมาชิกสามัญและสมาชิกสมทบ	ระเบียบที่แก้ไข 29 ฉบับ	ระเบียบที่แก้ไข 6 ฉบับ ข้อบังคับ 1 ฉบับ	ระเบียบที่แก้ไข 12 ฉบับ ข้อบังคับ 1 ครั้ง	ระเบียบที่แก้ไข 8 ฉบับ	ระเบียบที่แก้ไข 5 ฉบับ	1. แก้ไขข้อบังคับ 1 ครั้ง 2. ระเบียบที่แก้ไข 19 ฉบับ	

ประเด็นยุทธศาสตร์ที่ 4 ด้านการพัฒนาระบบเทคโนโลยี-สารสนเทศและข้อมูลข่าวสาร
เป้าประสงค์ มีการพัฒนาระบบเทคโนโลยี-สารสนเทศและข้อมูลข่าวสารที่ทันสมัย และสามารถนำมาใช้เพิ่มประสิทธิภาพในการปฏิบัติงาน

กลยุทธ์	โครงการ	ตัวชี้วัด	ฐานข้อมูล ปี2555	ผลงาน ปี2556	ผลงาน ปี 2557	ผลงาน ปี 2558	ผลงาน ปี 2559	เป้าหมาย 2560
8.การจัดทำและพัฒนาระบบเทคโนโลยีเพื่อการพัฒนาระบบการให้บริการแก่สมาชิก	โครงการพัฒนา ระบบโปรแกรมงาน สหกรณ์	ความสำเร็จของการจัดทำและพัฒนาเทคโนโลยีเพื่อการพัฒนาบริการ ให้บริการแก่สมาชิก	ศึกษาระบบ โปรแกรม	ศึกษาระบบ โปรแกรม	ติดตั้งโปรแกรม ระบบงานสหกรณ์ (Software) เพื่อพัฒนาการ ให้บริการสมาชิก โดยสหกรณ์ออมทรัพย์ สุรินทร์	ระบบการ ให้บริการ (เชื่อมต่อบริษัท COOP กับ ธ.ธนชาต)	ยกเลิก การให้บริการ เชื่อมต่อบริษัท COOP กับ ธ.ธนชาต	1. โปรแกรม ตรวจสอบสถานะ การค้าประกัน เงินกู้ 2. โปรแกรม พัสตุด้านงาน
		ความสำเร็จในการจัดทำฐานข้อมูล สมาชิกที่ถูกต้องครบถ้วนและเป็นปัจจุบัน	NA	NA	NA	ร้อยละ 30 ข้อมูลสมาชิกเป็นปัจจุบัน	ร้อยละ 75 ข้อมูลสมาชิกเป็นปัจจุบัน	ร้อยละ85.63 ข้อมูลสมาชิก เป็นปัจจุบัน
	โครงการพัฒนา ระบบเทคโนโลยี สารสนเทศ และการสื่อสาร	1.จำนวนสมาชิกเข้าเยี่ยมชมเว็บไซต์ ต่อเดือน 2.จำนวนการตอบคำถามในเว็บไซต์ 3.จดหมายข่าวออกตามระยะเวลาที่กำหนด 5.จำนวนครั้งของการจัดส่งSMSถึงสมาชิก			882 ครั้ง/เดือน 296 คำถาม 4 ฉบับ 28 ครั้ง	ร้อยละ 30 ข้อมูลสมาชิกเป็นปัจจุบัน	ร้อยละ 75 ข้อมูลสมาชิกเป็นปัจจุบัน	3,708 ครั้ง/เดือน 1,063 คำถาม 3 ฉบับ 44 ครั้ง

114 รายงานประจำปี 2560

สหกรณ์ออมทรัพย์สารานสุบจังหวัดอุดรธานี จำกัด

ประเด็นยุทธศาสตร์ที่ 5 ด้านการพัฒนาบุคลากร

เป้าประสงค์ บุคลากรทุกระดับมีความเป็นมืออาชีพในการบริหารจัดการและดำเนินงานของสหกรณ์ และมีส่วนร่วมในกระบวนการสหกรณ์

กลยุทธ์	โครงการ	ตัวชี้วัด	ฐานข้อมูล ปี2555	ผลงาน ปี2556	ผลงาน ปี 2557	ผลงาน ปี 2558	ผลงาน ปี 2559	เป้าหมาย 2560
9.การพัฒนา คณะกรรมการและ คณะผู้ตรวจสอบ กิจการ	กำหนดหลักสูตร และกำหนด มาตรฐานความรู้ และทักษะที่จำเป็น สำหรับการบริหาร สหกรณ์มืออาชีพ - ประสานความ ร่วมมือกับ สถาบันการศึกษา ชุมชนสหกรณ์ สันนิบาตสหกรณ์ และภาคีเครือข่าย สหกรณ์ ในการ พัฒนาคณะกรรมการ การดำเนินการและ คณะผู้ตรวจสอบ กิจการให้เป็น ผู้บริหาร สหกรณ์ มืออาชีพ	ร้อยละคณะกรรมการ ดำเนินการและคณะผู้ ตรวจสอบกิจการ ที่ ได้รับการพัฒนาให้ เป็นผู้บริหารสหกรณ์ มืออาชีพ	-ร้อยละ...53.... กรรมการฯได้รับ การพัฒนา -ร้อยละ 100 ผู้ ตรวจสอบได้รับ การพัฒนา -ร้อยละ ...100... เจ้าหน้าที่สหกรณ์ ได้รับการพัฒนา	-ร้อยละ 66.67 กรรมการฯได้รับการ พัฒนา -ร้อยละ 100 ผู้ตรวจสอบได้รับการ พัฒนา -ร้อยละ 100 เจ้าหน้าที่สหกรณ์ ได้รับการพัฒนา	-ร้อยละ 86.66 กรรมการฯได้รับ การพัฒนา -ร้อยละ 66.67 ผู้ตรวจสอบได้ รับการพัฒน -ร้อยละ100 เจ้าหน้าที่สหกรณ์ ได้รับการพัฒนา อบรมIn-house Trainingกรรมการผู้ ตรวจสอบและฝ่าย จัดการ) -หลักสูตร”การวิเคราะห์ งบการเงินและการ ควบคุมภายใน”22 คน ร้อยละ78.57	ร้อยละ 100 กรรมการฯได้รับ การพัฒนา -ร้อยละ 0 ผู้ตรวจสอบได้รับ การพัฒนา -ร้อยละ100 เจ้าหน้าที่ สหกรณ์ ได้รับการพัฒนา	ร้อยละ 100 กรรมการฯได้รับ การพัฒนา -ร้อยละ 66.66 ผู้ตรวจสอบได้รับ การพัฒนา -ร้อยละ100 เจ้าหน้าที่ สหกรณ์ ได้รับการพัฒนา	ร้อยละ 73.34 กรรมการฯ ได้รับการ พัฒนา -ร้อยละ 66.66 ผู้ตรวจสอบ ได้รับ การพัฒนา -ร้อยละ100 เจ้าหน้าที่ สหกรณ์ ได้รับการพัฒนา

กลยุทธ์	โครงการ	ตัวชี้วัด	ฐานข้อมูลปี2555	ผลงานปี2556	ผลงานปี 2557	ผลงานปี 2558	ผลงานปี 2559	เป้าหมาย 2560
10. การพัฒนาสมาชิกและผู้แทนสมาชิก	โครงการอบรมสมาชิกและผู้แทนสมาชิก	1.ร้อยละ100สมาชิกใหม่ทุกคนได้รับการพัฒนาให้มีความรู้และเข้าใจในหลักการของสหกรณ์ 2.สมาชิกที่ได้รับการพัฒนาอาชีพเสริม 3.ร้อยละ100 ผู้แทนสมาชิกได้รับการพัฒนาให้มีความรู้และเข้าใจในหลักการของสหกรณ์	NA	90.75 [363 คน]	64.25 [257 คน]	ร้อยละ 100	ร้อยละ100	ร้อยละ 71.13 (207 คน)
11.การพัฒนาพนักงานฝ่ายจัดการสู่ความเป็นมืออาชีพ	โครงการพัฒนาศักยภาพเจ้าหน้าที่บริหารจัดการสหกรณ์	1.) ความสำเร็จของการทำงานโครงการสร้างมาตรฐานตำแหน่ง และความรู้ความเข้าใจในตำแหน่งของฝ่ายจัดการที่มีลักษณะสายงานวิชาชีพ 2.) จำนวนของพนักงานฝ่ายจัดการที่ได้รับการพัฒนาให้เป็นพนักงานมืออาชีพ	NA	NA	NA	เพิ่มเจ้าหน้าที่การเงิน 1 ตำแหน่ง	1. เพิ่มเจ้าหน้าที่ สินเชื่ 1 อัตรา 2. ปรับเลื่อนตำแหน่งเจ้าหน้าที่ในระดับสูงขึ้นไป ระดับสูงขึ้นไปเป็นผู้ช่วยผู้จัดการ	1.เพิ่มเจ้าหน้าที่บัญชี 1 ตำแหน่ง 2. ปรับเลื่อนตำแหน่งในเจ้าหน้าที่ในระดับสูงขึ้นไป จากเจ้าหน้าที่ธุรการ (ระดับ2)เป็น เจ้าหน้าที่สินเชื่ (ระดับ 3)
			8 คน	8 คน	จำนวน 8 คน ร้อยละ 100	จำนวน 8 คน ร้อยละ 100	จำนวน 10 คน ร้อยละ 100	จำนวน 10 คน ร้อยละ 100

สหกรณ์ออมทรัพย์สาธารณสุขจังหวัดอุดรธานี จำกัด 116 รายงานประจำปี 2560

ประเด็นยุทธศาสตร์ที่ 6 การเข้าร่วมกับภาคีเครือข่ายการบริหารงานกับสหกรณ์และองค์กรต่าง ๆ
เป้าประสงค์ สหกรณ์มีภาคีเครือข่ายการบริหารงานกับสหกรณ์องค์กรต่าง ๆ และเชื่อมโยงเครือข่ายธุรกิจในการระดมทุนการสหกรณ์

กลยุทธ์	โครงการ	ตัวชี้วัด	ฐานข้อมูล ปี2555	ผลงาน ปี2556	ผลงาน ปี 2557	ผลงาน ปี 2558	ผลงาน ปี 2559	เป้าหมาย 2560
12. การสร้างภาคีเครือข่ายกับสถาบัน องค์กรและหน่วยงานที่ช่วยสนับสนุนการพัฒนาสหกรณ์	1. แสวงหาและสร้างภาคีเครือข่ายในการพัฒนาสหกรณ์กับสถาบัน องค์กรและหน่วยงานอื่น 2. ดำเนินโครงการสร้างภาคีเครือข่าย พัฒนาการระดมทุนการสหกรณ์ ปี 2556-2560	1. จำนวนครั้งที่สหกรณ์ร่วมดำเนินงานกับภาคีเครือข่ายในการพัฒนาแลกเปลี่ยนเรียนรู้ และแลกเปลี่ยนข้อมูลข่าวสาร รวมทั้งการ ประชุมสัมมนา	11 ครั้ง	12 ครั้ง	8 ครั้ง	4 ครั้ง	10 ครั้ง	7 ครั้ง
13. การเชื่อมโยงเครือข่ายในกระบวนการสหกรณ์	1. การเทียบเคียงมาตรฐานการดำเนินงาน (Bench Marking) กับ สหกรณ์อื่น 2. แสวงหาและเชื่อมโยง การดำเนินงานธุรกิจของ สหกรณ์กับเครือข่าย สหกรณ์ 3. โครงการเชื่อมโยงธุรกิจ สหกรณ์กับเครือข่าย สหกรณ์	จำนวนเครือข่ายสหกรณ์ที่ร่วมดำเนินงาน	NA	1 สหกรณ์ (สอ.สธ.สกลนคร)	1 สหกรณ์ (สอ.อนามัย สุรินทร์)	1 สหกรณ์ (สอ.ศรีชัยังใหม่)	6 สหกรณ์ 1.สอ.ศรีชัยังใหม่ 2. สอ.สธ.ชัยภูมิ 3.สอ.สธ.ขอนแก่น 4. สอ.สธ.ร้อยเอ็ด 5.สอ.ม.สงขลา นครินทร์ 6.สอ.สธ. ฉะเชิงเทรา	6 สหกรณ์ 1.สอ.รพ. จันทบุรี 2.สอ.อนามัย สุรินทร์ 3.สอ.สธ.เลย 4.สอ.การบิ่น ุไทย 5.ชสอ. 6.สปป.ลาว
14. กลยุทธ์การช่วยเหลือองค์กร ชุมชน สังคม และพัฒนาสิ่งแวดล้อม	โครงการช่วยเหลือองค์กร ชุมชน สังคมและพัฒนา สิ่งแวดล้อม เพื่อเผยแพร่อุดมการณ์สหกรณ์และ กิจกรรมสาธารณประโยชน์	จำนวนครั้งที่สหกรณ์ช่วยเหลือองค์กร ชุมชน สังคมและพัฒนาสิ่งแวดล้อม เพื่อเผยแพร่อุดมการณ์ สหกรณ์และกิจกรรม สาธารณประโยชน์	6 ครั้ง	5 ครั้ง	5 ครั้ง		6 ครั้ง	24 ครั้ง

ประเด็นยุทธศาสตร์ที่ 6 ด้านโครงสร้างพื้นฐานที่เอื้อต่อการบริหารและบริการ
เป้าประสงค์ มีโครงสร้างพื้นฐานที่เอื้อต่อการพัฒนาการบริหารจัดการตามมาตรฐาน CQA และการบริการที่ได้มาตรฐานสมาชิกได้รับความพึงพอใจ

กลยุทธ์	โครงการ	ตัวชี้วัด	ฐานข้อมูล ปี2555	ผลงาน ปี2556	ผลงาน ปี 2557	ผลงาน ปี 2558	ผลงาน ปี 2559	เป้าหมาย 2560
15. กลยุทธ์การปรับปรุงโครงสร้างพื้นฐาน	1.โครงการปรับปรุงอาคารสถานที่ 2.โครงการจัดหาวัสดุ/ครุภัณฑ์	1.จำนวนอาคาร/สถานที่ ที่ได้รับการต่อเติม/ก่อสร้าง/ซ่อมแซม 2.จำนวนวัสดุ/ครุภัณฑ์ สิ่งอำนวยความสะดวกที่จำเป็นในการปฏิบัติงาน	- ซ่อมแซม / 48,711.10 บาท - จัดซื้อ 60,590 บาท	- ซ่อมแซม 68,400.47 บาท - จัดซื้อ 993,390 บาท	- ซ่อมแซม 24,549.45 บาท - จัดซื้อ 278,300 บาท	- ซ่อมแซม 140,672.00 บาท - จัดซื้อ 236,864 บาท	- ซ่อมแซม 103,737บาท - จัดซื้อ 278,300 บาท - จัดจ้าง 474,000 บาท	- ซ่อมแซม 41,216บาท - จัดซื้อ 118,278.24 บาท
16.กลยุทธ์การพัฒนามาตรฐานการให้บริการ	1. พัฒนาระบบการให้บริการแก่สมาชิก ให้ได้รับการบริการที่สะดวก รวดเร็ว และประทับใจ	สมาชิกได้รับความพึงพอใจในการให้บริการของสหกรณ์	NA	NA	2 คน	ร้อยละ 85	ร้อยละ 90	ร้อยละ 90.2

กิจกรรมและการดำเนินงาน ประจำปี 2560

1. ด้านการพัฒนาศักยภาพบุคลากร

โครงการอบรมวิชาการสำหรับสมาชิกใหม่



โครงการอบรมจริยธรรมบุคลากร



กิจกรรมและการดำเนินงาน ประจำปี 2560

2. ด้านจัดการระบบบริหาร บริการที่มีประสิทธิภาพ

ประชุมจัดทำแผนยุทธศาสตร์และจัดทำแผนปฏิบัติการประจำปี 2560



ประชุมประเมินความเสี่ยงและประชุมแผนยุทธศาสตร์



กิจกรรมและการดำเนินงาน ประจำปี 2560

2. ด้านจัดการระบบบริหาร บริการที่มีประสิทธิภาพ

โครงการสหกรณ์สัญจรพบสมาชิก



กิจกรรมและการดำเนินงาน ประจำปี 2560

3. ด้านการพัฒนาคุณภาพชีวิตสมาชิก

โครงการอบรมส่งเสริมอาชีพ



กิจกรรมและการดำเนินงาน ประจำปี 2560

3. ด้านการพัฒนาคุณภาพชีวิตสมาชิก

โครงการอบรมส่งเสริมอาชีพ



กิจกรรมและการดำเนินงาน ประจำปี 2560

3. ด้านการพัฒนาคุณภาพชีวิตสมาชิก

ประชุมใหญ่สามัญประจำปี 2559



ประชุมใหญ่วิสามัญ



กิจกรรมและการดำเนินงาน ประจำปี 2560

4. ด้านการจัดระบบการบริหารการเงิน

ประชุมโครงการเพิ่มประสิทธิภาพการเรียกเก็บเงิน



5. ส่งเสริมและสนับสนุนด้านการพัฒนาสังคมและสิ่งแวดล้อม



ร่วมเป็นเจ้าภาพกฐิน ณ วัดใหม่สัญญาศิริเขต อ.นาบูลย์ จ.อุดรธานี



ร่วมเป็นเจ้าภาพกฐิน ณ วัดใหม่สัญญาศิริเขต อ.นาบูลย์ จ.อุดรธานี



ร่วมเป็นเจ้าภาพกฐิน ณ วัดสร้างแท้ อ.หนองหาน จ.อุดรธานี



ร่วมเป็นเจ้าภาพกฐิน ณ วัดสร้างแท้ อ.หนองหาน จ.อุดรธานี

กิจกรรมและการดำเนินงาน ประจำปี 2560

5. ส่งเสริมและสนับสนุนด้านการพัฒนาสังคมและสิ่งแวดล้อม



ปลูกต้นไม้ ถวายแด่พระราชาศสฯ ณ โรงพยาบาลประจักษ์ศิลปาคม



ปลูกต้นไม้ ถวายแด่พระราชาศสฯ ณ โรงพยาบาลประจักษ์ศิลปาคม



ถวายภัตตาหารเช้า ณ วัดศิริชัยพัฒนาราม อ.เมือง จ.อุดรธานี



มอบสิ่งของและเลี้ยงอาหาร ณ ศูนย์สังเคราะห์เด็กปัญญาอ่อน

6. เสริมสร้างความเข้มแข็งกระบวนการสหกรณ์



ร่วมกิจกรรมวันสหกรณ์แห่งชาติ



ร่วมกิจกรรมวันสหกรณ์แห่งชาติ



สัมมนาฯ มรมเจ้าหน้าที่ภาคตะวันออกเฉียงเหนือ



สัมมนาฯ มรมเจ้าหน้าที่ภาคตะวันออกเฉียงเหนือ

กิจกรรมและการดำเนินงาน ประจำปี 2560

6. เสริมสร้างความเข้มแข็งกระบวนการสหกรณ์

ศึกษาดูงานและแลกเปลี่ยนเรียนรู้



ศึกษาดูงาน ณ สหกรณ์ออมทรัพย์โรงพยาบาลพระปกเกล้า จำกัด

ต้อนรับคณะศึกษาดูงานและแลกเปลี่ยนเรียนรู้



สหกรณ์ออมทรัพย์สาธารณสุขเลข จำกัด



สหกรณ์ออมทรัพย์สาธารณสุขกาฬสินธุ์ จำกัด

กิจกรรมและการดำเนินงาน ประจำปี 2560

6. เสริมสร้างความเข้มแข็งกระบวนการสหกรณ์

ต้อนรับคณะศึกษาดูงานและแลกเปลี่ยนเรียนรู้



สหกรณ์ออมทรัพย์เสมาธรรมจักร จำกัด



ชุมนุมสหกรณ์ออมทรัพย์แห่งประเทศไทย จำกัด



คณะศึกษาดูงาน จาก สาธารณรัฐประชาธิปไตยประชาชนลาว



คณะศึกษาดูงาน จาก สปป.ลาว



สมาคมฌาปนกิจ สสท.

วิสัยทัศน์

เป็นองค์กรทางการเงินที่มั่นคง

ผ่านมาตรฐานการพัฒนาคุณภาพการบริหารจัดการสหกรณ์



ภาพ: วัดสันติวนาราม อำเภอหนองหาน จังหวัดอุดรธานี

สหกรณ์ออมทรัพย์สาธารณสุขจังหวัดอุดรธานี จำกัด

- ตั้งอยู่ที่ : 4/1 ถนนอธิบดี ตำบลหมากแข้ง
อำเภอเมือง จังหวัดอุดรธานี 41000
- โทรศัพท์ : (042) 249 407, (042) 211 561
- E-Mail : udcoop_moph@hotmail.com
- Website : <http://www.udcoop.com>
- Facebook : <http://facebook.com/udcoop>