



รายงานประจำปี 2558

สหกรณ์ออมทรัพย์สาธารณสุขจังหวัดอุดรธานี จำกัด



การประชุมใหญ่สามัญประจำปี 2558

วันอาทิตย์ที่ 25 ตุลาคม 2558

ณ หอประชุมอุดรคุณวิ โรงแรมเจริญโฮเต็ล

อำเภอเมือง จังหวัดอุดรธานี



หลักการสหกรณ์สากล

หลักการที่ 1 การเปิดรับสมาชิกทั่วไปและด้วยความสมัครใจ

สหกรณ์เป็นองค์การโดยสมัครใจ เปิดรับบุคคลทุกคนซึ่งสามารถใช้บริการของสหกรณ์ และเต็มใจรับผิดชอบในฐานะสมาชิกเข้าเป็นสมาชิก โดยไม่มีการเลือกปฏิบัติในเรื่องเพศ ฐานะทางสังคม เชื้อชาติ การเมือง หรือ ศาสนา

หลักการที่ 2 การควบคุมโดยสมาชิกตามหลักประชาธิปไตย

สหกรณ์เป็นองค์การประชาธิปไตยที่ควบคุมโดยสมาชิกซึ่งมีส่วนร่วมอย่างแข็งขันในการกำหนดนโยบายและการตัดสินใจของสหกรณ์ ชายและหญิงผู้ปฏิบัติงานในฐานะผู้แทนจากการเลือกตั้งต้องรับผิดชอบต่อบรรดาสมาชิก ในสหกรณ์ปฐมสมาชิกมีสิทธิออกเสียงเท่ากัน (คนหนึ่งมีหนึ่งเสียง) และในสหกรณ์ระดับอื่นก็จัดให้ดำเนินการตามแนวทางประชาธิปไตยด้วย

หลักการที่ 3 การมีส่วนร่วมทางเศรษฐกิจโดยสมาชิก

สมาชิกพึงมีส่วนให้ทุนแก่สหกรณ์อย่างเป็นธรรม และควบคุมการใช้ทุนของสหกรณ์ตามแนวทางประชาธิปไตย ตามปกติส่วนหนึ่งของทุนนั้นอย่างน้อยที่สุดต้องเป็นสินทรัพย์ส่วนรวมของสหกรณ์ และสมาชิกจะได้รับผลตอบแทนในอัตราจำกัด (ถ้ามี) จากการลงทุนในสหกรณ์ตามเงื่อนไขแห่งการเป็นสมาชิก บรรดาสมาชิกจะจัดสรรเงินส่วนเกินเพื่อความมุ่งหมายอย่างใดอย่างหนึ่งหรือทั้งหมดดังต่อไปนี้ก็ได้คือ เพื่อพัฒนาสหกรณ์ของเรา โดยอาจก่อตั้งเงินสำรอง ซึ่งอย่างน้อยที่สุดส่วนหนึ่งของเงินสำรองนี้จะแบ่งแยกมิได้หรือจัดสรรเพื่อประโยชน์แก่สมาชิกตามส่วนของธุรกิจที่ได้ทำกับสหกรณ์ หรือเพื่อสนับสนุนกิจกรรมอื่น ๆ ที่บรรดาสมาชิกเห็นชอบ

หลักการที่ 4 การปกครองตนเองและความเป็นอิสระ

สหกรณ์เป็นองค์การช่วยเหลือตนเองและปกครองตนเอง ซึ่งควบคุมโดยสมาชิก ถ้าสหกรณ์เข้าทำข้อตกลงกับองค์การอื่น ๆ รวมทั้งรัฐบาล หรือแสวงหาทุนจากแหล่งภายนอก สหกรณ์พึงทำข้อตกลงเช่นนั้นภายใต้เงื่อนไขอันมั่นใจได้ว่า บรรดาสมาชิกยังคงควบคุมสหกรณ์ตามแนวทางประชาธิปไตย และจะต้องธำรงไว้ซึ่งสภาพการปกครองตนเอง ของสหกรณ์

หลักการที่ 5 การศึกษา การฝึกอบรม และข้อมูลข่าวสาร

สหกรณ์พึงให้การศึกษและการฝึกอบรมแก่บรรดาสมาชิก ผู้แทนจากการเลือกตั้ง ผู้จัดการและพนักงาน เพื่อบุคคลเหล่านั้นสามารถมีส่วนร่วมช่วยพัฒนาสหกรณ์ของพวกเขาอย่างมีประสิทธิภาพ และพึงให้ข่าวสารความรู้ในเรื่องลักษณะและประโยชน์ของการสหกรณ์แก่ประชาชนทั่วไป โดยเฉพาะอย่างยิ่งเยาวชนและผู้นำด้านความคิดเห็น

หลักการที่ 6 การร่วมมือระหว่างสหกรณ์

สหกรณ์พึงรับใช้สมาชิกอย่างมีประสิทธิภาพสูงสุดและทำให้ขบวนการสหกรณ์เข้มแข็ง โดยการทำงานด้วยกัน ภายใต้โครงสร้างอันประกอบด้วยสหกรณ์ระดับท้องถิ่น ระดับชาติ ระดับภูมิภาค และระดับประเทศ

หลักการที่ 7 ความเอื้ออาทรต่อชุมชน

สหกรณ์พึงทำงานเพื่อการพัฒนาที่ยั่งยืนของชุมชนที่สหกรณ์ตั้งอยู่ทั้งนี้ตามนโยบายที่ได้รับความเห็นชอบจากสมาชิก



“ความตอนหนึ่ง ในพระบรมราโชวาท พระราชทานแก่ผู้นำสหกรณ์
ภาคการเกษตรทั่วประเทศ

ณ ศาลาดุสิตาลัย : วันที่ ๑๒ พฤษภาคม ๒๕๒๐”

“.....ควรที่จะมีการแพร่ขยาย ให้ใช้ระบบสหกรณ์ขึ้นทั่วประเทศ เนื่องจาก
วิธีการสหกรณ์นั่นเอง เป็นรากฐานที่ดีของประชาธิปไตยอย่างสำคัญ สอนให้คน
รู้จักรับผิดชอบร่วมกัน ให้มีการเลือกตัวแทน เข้าไปบริหารสหกรณ์ ตลอดจนให้รู้
ถึงคุณค่าของประโยชน์อันจะร่วมกันเป็นส่วนรวม.....”

วาระแห่งชาติด้านการสหกรณ์

ความจำเป็นในการผลักดันให้สหกรณ์เข้าสู่วาระแห่งชาติ ดังนี้

1. สหกรณ์ไทยได้รับการยอมรับว่าเป็นกลไกสำคัญในการพัฒนาประเทศโดยกำหนดอยู่ในรัฐธรรมนูญ และนโยบายของรัฐบาลอย่างต่อเนื่อง
2. สหกรณ์เป็นกลไกสำคัญในการสร้างความเข้มแข็งของกลุ่มเศรษฐกิจและสังคมทั้งในชุมชนเมือง ประเทศไทย
3. สหกรณ์เป็นการสร้างการมีส่วนร่วม ส่งเสริมให้เกิดความร่วมมือกันของประชาชน
4. สหกรณ์เป็นกลไกสร้างการเรียนรู้แห่งประชาธิปไตยในระยะยาว ยอมรับความคิดเห็นของคนส่วนใหญ่ เป็นการปูพื้นฐานความรู้ด้านการปกครองระบบประชาธิปไตย
5. ระบบสหกรณ์มีอุดมการณ์ หลักการและวิธีการสหกรณ์สามารถแก้ปัญหาทางเศรษฐกิจและสังคมของ สมาชิกโดยการช่วยตนเองและช่วยเหลือซึ่งกันและกันสอดคล้องกับหลักปรัชญาเศรษฐกิจ
6. สหกรณ์เป็นองค์กรที่เป็นสากลและเป็นที่ยอมรับในระดับนานาชาติ
7. รัฐได้ใช้สหกรณ์เป็นส่วนหนึ่งของเครื่องมือ ในการพัฒนาเศรษฐกิจและสังคมของประเทศ ตั้งแต่ ปี 2549 และระบบสหกรณ์ดำเนินงานมาจะครบ 100 ปี ในปี 2559

ยุทธศาสตร์วาระแห่งชาติด้านการสหกรณ์

- ยุทธศาสตร์ที่ 1 สร้างและพัฒนาศูนย์การเรียนรู้และทักษะการสหกรณ์สู่วิถีชีวิตประชาชนในชาติ
- ยุทธศาสตร์ที่ 2 สนับสนุนและพัฒนากลุ่มของประชาชนด้วยวิธีการสหกรณ์ให้เป็นฐานรากสำคัญในการพัฒนาเศรษฐกิจและสังคม
- ยุทธศาสตร์ที่ 3 เพิ่มศักยภาพการเชื่อมโยงเครือข่ายระบบการผลิต การตลาดและการเงินของสหกรณ์
- ยุทธศาสตร์ที่ 4 สนับสนุนแผนพัฒนาการสหกรณ์ให้เป็นเครื่องมือในการสร้างความเข้มแข็งของ ขบวนการสหกรณ์
- ยุทธศาสตร์ที่ 5 ปฏิรูปโครงสร้างหน่วยงานภาครัฐ ขบวนการสหกรณ์และปรับปรุงกฎหมายสหกรณ์ให้เอื้อต่อการพัฒนาเพื่อให้ประชาชนในชาติรับรู้และเข้าใจการสหกรณ์พร้อมทั้งนำไปใช้ในวิถีชีวิตและการดำเนินอย่างจริงจังและต่อเนื่อง เพื่อการพัฒนาเศรษฐกิจและสังคมของประเทศไทยอย่างยั่งยืน



ประกาศสหกรณ์ออมทรัพย์สาธารณสุขจังหวัดอุดรธานี จำกัด

ฉบับที่ 12 / 2558

เรื่อง การประชุมใหญ่สามัญประจำปี 2558

.....

ด้วยคณะกรรมการดำเนินการสหกรณ์ออมทรัพย์สาธารณสุขจังหวัดอุดรธานี จำกัด ชุดที่ 22 ได้เสนอเอกสารการเงิน การบัญชี พร้อมทั้งได้จัดทำงบการเงินของสหกรณ์ให้ผู้สอบบัญชี ตรวจสอบและรับรองงบต่าง ๆ ประจำปี 2558 ผู้สอบบัญชีได้ตรวจสอบบัญชี และแสดงความคิดเห็นต่องบการเงินเมื่อวันที่ 12 ตุลาคม 2558 เรียบร้อยแล้ว

อาศัยอำนาจตามความในข้อบังคับ สหกรณ์ออมทรัพย์สาธารณสุขจังหวัดอุดรธานี จำกัด ข้อ 62 หมวดการประชุมใหญ่ ให้คณะกรรมการดำเนินการเรียกประชุมใหญ่สามัญประจำปีปีละหนึ่งครั้ง ภายในหนึ่งร้อยห้าสิบวันนับแต่วันสิ้นปีทางบัญชีสหกรณ์ ตามมติคณะกรรมการดำเนินการ ชุดที่ 22 ในการประชุมเมื่อวันที่ 12 ตุลาคม 2558 จึงประกาศให้สมาชิกสหกรณ์ออมทรัพย์สาธารณสุขจังหวัดอุดรธานี จำกัด ทราบโดยทั่วกัน และขอเชิญเข้าประชุมใหญ่สามัญประจำปี 2558 ในวันอาทิตย์ที่ 25 ตุลาคม พ.ศ. 2558 เวลา 08.00 - 12.00 น. ณ ห้องประชุมอุดรคุษฎี โรงแรมเจริญโฮเต็ล อำเภอเมือง จังหวัดอุดรธานี

ประกาศ ณ วันที่ 12 ตุลาคม พ.ศ. 2558



(นายสาคร รอดขันเมือง)

ประธานกรรมการ

สหกรณ์ออมทรัพย์สาธารณสุขจังหวัดอุดรธานี จำกัด

สารจากประธานกรรมการดำเนินการ

สวัสดิ์ พี่น้องสมาชิกท่านสมาชิกสหกรณ์ออมทรัพย์สาธารณสุขจังหวัดอุดรธานี จำกัด ที่เคารพอย่างยิ่ง

ตามที่พี่น้องสมาชิกได้ให้ความไว้วางใจ ให้กระผมเข้ามาทำหน้าที่ประธานสหกรณ์ผ่านไป 1 ปี แล้วนั้น ได้ดำเนินการเพื่อเป็นประโยชน์ส่วนมากแก่พี่น้องสมาชิก โดยการจัดให้ผู้กู้เพื่อการศึกษาเพิ่มขึ้น เป็นสวัสดิการแก่สมาชิกพร้อมบุตรที่กำลังศึกษาอยู่ให้สามารถเรียนได้และขยายงวดเป็น 48 งวด เพื่อจะได้แบ่งเบาภาระในการส่งใช้ ส่วนด้านเงินฝากนั้นก็ได้นำเงินโครงการเกษียณเปี่ยมสุขได้เพิ่มดอกเบี้ยเป็นร้อยละ 5.25 ด้านการค้ำประกันก็กำลังดำเนินการเพื่อจะเอาหลักทรัพย์มาค้ำประกันเป็นการจำนองเพื่อแบ่งเบาภาระค้ำประกัน จึงทำให้ผลการดำเนินงานในปีที่ผ่านมาทำให้สหกรณ์มีสินทรัพย์ทั้งสิ้น 2,576,924,164.82 บาท ซึ่งเพิ่มขึ้นจากปี 2557 จำนวน 213,464,898.03 บาท คิดเป็นร้อยละ 9.03 มีทุนเรือนหุ้นจำนวน 1,296,138,040.00 บาท เพิ่มขึ้นจากปี 2557 จำนวน 141,453,860.00 บาท คิดเป็นร้อยละ 12.25 สหกรณ์มีลูกหนี้จำนวน 2,539,631,770.92 บาท เพิ่มขึ้นร้อยละ 12.00 ผลการดำเนินงานทำให้สหกรณ์มีกำไรสุทธิประจำปี 2558 รวมทั้งสิ้น 118,038,270.05 บาท เพิ่มขึ้นร้อยละ 13.62 ซึ่งเป้าหมายที่วางไว้ในปี 2557 จำนวน 111 ล้านบาท ผลกำไรที่เพิ่มขึ้นในปี 2558 จำนวน 7 ล้านบาท ส่งผลให้จ่ายเงินปันผลและเฉลี่ยคืนในปี 2558 อยู่ที่ปันผลร้อยละ 6.52 เฉลี่ยคืน ร้อยละ 5.30 , 10.30 และ 12.30 ตามประเภทของการกู้เงิน คณะกรรมการดำเนินการ ชุดที่ 22 หวังเป็นอย่างยิ่งว่าคงเป็นที่พึงพอใจแก่สมาชิกทุกท่าน

สำหรับการสรรหากรรมการสหกรณ์ฯ เพื่อมาเป็นตัวแทนสมาชิกในการดูแลกิจการนั้น เป็นเรื่องใหม่ที่ดำเนินการเป็นครั้งแรก ยังขาดการประชาสัมพันธ์แก่สมาชิก ผมต้องกราบขออภัยทุกท่านด้วย ในส่วนของปีต่อไป จะได้แก้ไขให้ดียิ่งขึ้น

สุดท้ายนี้ กระผมในนามประธานคณะกรรมการ ชุดที่ 22 และคณะกรรมการ พร้อมทั้งผู้จัดการ เจ้าหน้าที่ สหกรณ์ ทุกท่าน ขอขอบคุณสมาชิกทุกท่านที่ให้ความไว้วางใจให้พวกเราได้เป็นตัวแทนในการดำเนินการกิจการของสหกรณ์ จะยึดมั่นผลประโยชน์มวลสมาชิกและความมั่นคงของสหกรณ์ตลอดไป



(นายสาคร รอดขันเมือง)

ประธานกรรมการ

สหกรณ์ออมทรัพย์สาธารณสุขจังหวัดอุดรธานี จำกัด

คณะกรรมการดำเนินการ สหกรณ์ออมทรัพย์สาธารณสุขจังหวัดอุดรธานี จำกัด ชุดที่ 22



นางมยุรี วงศ์ศิริ
รองประธานกรรมการ1



นายเสมอเทพ ศรีทาสร้อย
รองประธานกรรมการ2



นายสาคร รอดขันเมือง
ประธานกรรมการ



นายวัชรินทร์ พันธุ์เทศ
เหรัญญิก



นายชาญณรงค์ พงษ์ไทย
เลขานุการ



นายสุรัตน์ชัย ปัญญาทอง
กรรมการดำเนินการ



รต.หญิงอมรพรรณ พิมพ์ใจพงศ์
กรรมการดำเนินการ



นายสุพัฒน์ กองศรีมา
กรรมการดำเนินการ



นายประเสริฐ สุขภูมิ
กรรมการดำเนินการ



นายวิศิษฎ์ ใจมัน
กรรมการดำเนินการ



นายเสกสรรค์ สองจันทร์
กรรมการดำเนินการ



นางสมพิศ ศรีทาสร้อย
กรรมการดำเนินการ



นายถนัด ธุระพันธ์
กรรมการดำเนินการ



นายสุรัตน์ กัณฑ์หา
กรรมการดำเนินการ



นายจุนกร คำหารพล
กรรมการดำเนินการ



คณะผู้ตรวจสอบกิจการ



นางเทพี รอดขันเมือง
ผู้ตรวจสอบกิจการ



นายสุรเชษฐ์ ดวงตาฟา
ประธานผู้ตรวจสอบกิจการ



นางสำรวย สุวานิรัมย์
ผู้ตรวจสอบกิจการ

เจ้าหน้าที่สหกรณ์



นางอัญชุตี เสี่ยมัคคีดี
เจ้าหน้าที่การเงิน



นางชญาดา มุลพาณิชย์
เจ้าหน้าที่บัญชี



นางสาวทัศนีย์ กำไรทอง
ผู้จัดการสหกรณ์



นางจำเนียร พงษ์ไทย
เจ้าหน้าที่สินเชื่อ



นายจารูวัฒน์ โคตรประดา
เจ้าหน้าที่สินเชื่อ



นางสาวสมฤดี สิ้นชิน
เจ้าหน้าที่การเงิน



นางสาวภัทรวราตี ชัยเกิด
เจ้าหน้าที่ธุรการ



นายกันยัชชัย โพธิ์กล้า
เจ้าหน้าที่คอมพิวเตอร์



นางสาวอำพร ราชชะ
เจ้าหน้าที่บริการ

เจ้าหน้าที่สมาคมงานกิจสงเคราะห์



นายอมเรศ อุปพงศ์
เจ้าหน้าที่การเงิน



นางสาวสิริพร แสงตา
เจ้าหน้าที่บัญชี



สารบัญ

หน้า

หลักการสหกรณ์สากล

พระบรมราโชวาท พระบาทสมเด็จพระเจ้าอยู่หัว

วาระแห่งชาติด้านสหกรณ์ ยุทธศาสตร์วาระแห่งชาติด้านการสหกรณ์

ประกาศสหกรณ์ออมทรัพย์สาธารณสุขจังหวัดอุดรธานี

สารจากประธานกรรมการดำเนินการ

คณะกรรมการดำเนินการ ผู้ตรวจสอบกิจการ เจ้าหน้าที่สหกรณ์ และเจ้าหน้าที่ ฅกส.

ระเบียบวาระที่ 1	เรื่องประธานแจ้งให้ทราบ	1
ระเบียบวาระที่ 2	เรื่องรับรองรายงานการประชุมใหญ่สามัญ ประจำปี 2557	1
ระเบียบวาระที่ 3	เรื่องรับทราบจำนวนสมาชิกเข้าใหม่ ลาออก ประจำปี 2558	30
ระเบียบวาระที่ 4	เรื่องรายงานผลการดำเนินงาน ประจำปี 2558	31
ระเบียบวาระที่ 5	เรื่องรายงานผลการตรวจสอบกิจการ	43
ระเบียบวาระที่ 6	เรื่องพิจารณาอนุมัติงบการเงินของสหกรณ์ประจำปี 2558	48
ระเบียบวาระที่ 7	เรื่องพิจารณาอนุมัติการจัดสรรกำไรสุทธิ ประจำปี 2558	65
ระเบียบวาระที่ 8	เรื่องพิจารณากำหนดค่าตอบแทน ค่าเบี้ยเลี้ยง ค่าพาหนะ ค่าเช่าที่พัก และค่าเบี้ยประชุม ประจำปี 2559	66
ระเบียบวาระที่ 9	เรื่องพิจารณา กำหนดแผนงานและประมาณรายรับ-รายจ่าย ประจำปี 2559	67
ระเบียบวาระที่ 10	เรื่องพิจารณาการเลือกตั้งกรรมการดำเนินการ	79
ระเบียบวาระที่ 11	เรื่องพิจารณาการเลือกตั้งผู้ตรวจสอบกิจการ	80
ระเบียบวาระที่ 12	เรื่องพิจารณาคัดเลือกผู้สอบบัญชี และกำหนดค่าธรรมเนียมการสอบบัญชี ประจำปี 2559	81
ระเบียบวาระที่ 13	เรื่องพิจารณากำหนดวงเงินที่สหกรณ์อาจกู้ยืมหรือค้ำประกันประจำปี 2558	82
ระเบียบวาระที่ 14	เรื่องแก้ไขระเบียบสหกรณ์ออมทรัพย์สาธารณสุขจังหวัดอุดรธานี จำกัด ว่าด้วยขั้นตอนการสรรหาประธานกรรมการ กรรมการดำเนินการ และผู้ตรวจสอบกิจการ พ.ศ. 2557 (แก้ไขเพิ่มเติมฉบับที่ 2 พ.ศ.2558)	83
ระเบียบวาระที่ 15	เรื่องอื่น ๆ	88
ภาคผนวก		90



ระเบียบวาระที่ 1 เรื่องประธานแจ้งให้ทราบ

นายสาคร รอดขันเมือง ประธานกรรมการสหกรณ์ออมทรัพย์สาธารณสุขจังหวัดอุดรธานี จำกัด ทำหน้าที่ประธานที่ประชุม ได้ดำเนินการประชุมตามระเบียบวาระการประชุมดังนี้

1. แนะนำคณะกรรมการดำเนินการ ผู้เข้าร่วมประชุม
 - 1.1 คณะกรรมการดำเนินการชุดที่ 22
 - 1.2 สหกรณ์จังหวัดอุดรธานี และเจ้าหน้าที่จากสำนักงานสหกรณ์จังหวัดอุดรธานี
 - 1.3 หัวหน้าสำนักงานตรวจบัญชีสหกรณ์อุดรธานี และเจ้าหน้าที่จากสำนักงานสหกรณ์จังหวัดอุดรธานี
 - 1.4 ผู้ตรวจสอบกิจการสหกรณ์ประจำปี 2558

มติที่ประชุม ที่ประชุมรับทราบ

ระเบียบวาระที่ 2 เรื่องรับรองรายงานการประชุมใหญ่สามัญประจำปี 2557

รายงานการประชุมใหญ่สามัญประจำปี 2557

สหกรณ์ออมทรัพย์สาธารณสุขจังหวัดอุดรธานี จำกัด

วันเสาร์ที่ 25 ตุลาคม 2557

ณ ห้องประชุมอุดรคุษฎี โรงแรมเจริญไฮเต็ล อำเภอเมือง จังหวัดอุดรธานี

.....

สมาชิกผู้มาประชุม จำนวน 2,733 คน จากสมาชิกทั้งหมด 3,228 คน

ผู้เข้าร่วมประชุม

- | | | |
|------------------|--------------|--------------------------------|
| 1. นายสรศักดิ์ | เปี่ยมสง่า | สหกรณ์จังหวัดอุดรธานี |
| 2. นางวาสนา | กนกพิณิต | นักวิชาการตรวจสอบบัญชีชำนาญการ |
| 3. นางวนิดา | อามาตย์ทัศน์ | นักวิชาการสหกรณ์ชำนาญการ |
| 4. นายอภิเดช | ธรรมสอน | นักวิชาการสหกรณ์ชำนาญการ |
| 5. นางเทพี | รอดขันเมือง | ผู้ตรวจสอบกิจการ |
| 6. นายสุรเชษฐ์ | ดวงตาพา | ผู้ตรวจสอบกิจการ |
| 7. นางสาวราย | สุขาภิรมย์ | ผู้ตรวจสอบกิจการ |
| 8. นางสาวทัศนีย์ | กำไรทอง | ผู้จัดการ |



เริ่มประชุมเวลา 08.00 น.

ระเบียบวาระที่ 1 เรื่องประธานแจ้งให้ทราบ

อาศัยอำนาจตามมาตรา 57 แห่งพระราชบัญญัติสหกรณ์ พ.ศ. 2542 และข้อบังคับสหกรณ์ออมทรัพย์สาธารณสุขจังหวัดอุดรธานี จำกัด พ.ศ. 2554 ข้อ 62 การประชุมใหญ่ของสหกรณ์ต้องมีสมาชิกมาประชุมไม่น้อยกว่ากึ่งหนึ่งของจำนวนสมาชิกทั้งหมดหรือไม่น้อยกว่าหนึ่งร้อยคน

การประชุมใหญ่ครั้งนี้เป็นการประชุมใหญ่โดยสมาชิก บัดนี้มีสมาชิกมาประชุมครบองค์ประชุมแล้ว นายวรวิทย์ เหมเวียน ตำแหน่ง ประธานกรรมการ ทำหน้าที่ประธานการประชุมและดำเนินการตามระเบียบวาระการประชุม ดังนี้

1.1 แนะนำคณะกรรมการดำเนินการ ผู้เข้าประชุม และผู้เข้าร่วมประชุมดังนี้

1.1.1 คณะกรรมการดำเนินการชุดที่ 21

1.1.2 สหกรณ์จังหวัดและเจ้าหน้าที่จากสำนักงานสหกรณ์จังหวัดอุดรธานี

1.1.3 เจ้าหน้าที่จากสำนักงานตรวจบัญชีสหกรณ์จังหวัดอุดรธานี

1.1.4 ผู้ช่วยผู้สอบบัญชีสหกรณ์

จึงเสนอที่ประชุมรับทราบ

มติที่ประชุม รับทราบ

ระเบียบวาระที่ 2 เรื่องรับรองรายงานการประชุมใหญ่สามัญประจำปี 2556

ประธาน ฯ แจ้งที่ประชุมให้พิจารณารายงานการประชุมใหญ่สามัญ ประจำปี 2556 จากรายงานประจำปี 2557 หน้า 1 ถึง หน้า 24 ว่ามีส่วนที่ต้องแก้ไขหรือไม่ หากมีข้อความครบถ้วน ถูกต้องแล้ว ขอให้ที่ประชุมได้รับรองรายงานการประชุม

มติที่ประชุม ที่ประชุมพิจารณาแล้วลงมติเป็นเอกฉันท์รับรองรายงานการประชุมใหญ่สามัญประจำปี 2556

ระเบียบวาระที่ 3 เรื่องรับทราบจำนวนสมาชิกเข้าใหม่ ลาออก ประจำปี 2557

รายการ	สมาชิก	สมาชิกสมทบ	รวมสมาชิกทั้งสิ้น
สมาชิกยกมาต้นปี (ต.ค. 56)	2,948	355	3,303
บวก เข้าใหม่	412	34	446
หัก ลาออก	99	36	135
โอนออก	5	0	5
เสียชีวิต	6	2	8
สมาชิกคงเหลือ (30 ก.ย. 57)	3,250	351	3,601
เพิ่ม (ลด)	302	(4)	298

มติที่ประชุม รับทราบ

ระเบียบวาระที่ 4 เรื่องรายงานกิจการ ประจำปี 2557

ประธานฯ มอบหมายให้เลขานุการนำเสนอรายงานการดำเนินงานของสหกรณ์ประจำปี 2557 รายละเอียดตามรายงานประจำปี 2557 หน้า 25 ถึงหน้า 36 ดังนี้

1. ด้านการเติบโตธุรกิจ

รายการ	ปี 2557	ปี 2556	เพิ่ม (ลด)
จำนวนสมาชิก(คน)	3,601	3,303	298
สินทรัพย์รวม	2,363,459,248.79	1,960,596,078.03	402,863,170.76
ทุนเรือนหุ้น	1,154,684,180.00	1,006,522,250.00	148,161,930.00
ทุนสำรอง	68,951,781.31	59,759,561.44	9,192,219.87
เงินรับฝาก	427,784,744.16	275,608,085.03	152,176,659.13
เงินกู้ยืมสถาบันการเงิน	589,495,400.00	506,696,706.85	82,798,693.15
เงินให้สมาชิกกู้ระหว่างปี	1,478,321,721.35	1,700,603,318.97	(222,281,597.62)
รับชำระคืนระหว่างปี	1,147,168,683.04	1,231,282,455.04	(84,113,772.00)
ลูกหนี้เงินกู้คงเหลือสุทธิ	2,267,361,097.70	1,936,208,059.39	331,153,038.31
ทุนสะสมตามข้อบังคับ	11,002,638.83	10,744,575.33	258,063.50
กำไรสุทธิ	103,882,962.20	86,280,977.70	17,601,984.50

ในปี 2557 สหกรณ์มีกำไรสุทธิ 103,882,962.20 บาท เพิ่มขึ้นจากปี 2556 จำนวน 17,601,984.50 บาท คิดเป็นร้อยละ 16.94

2. ด้านสมาชิก

ในปี 2557 สหกรณ์ได้ดำเนินการเพื่อตอบสนองความต้องการของสมาชิก โดยคงอัตราดอกเบี้ยเงินให้กู้ยืมต่ำกว่าธนาคาร ให้บริการเงินกู้ยืมแก่สมาชิกก่อนครบกำหนดระยะเวลาของกู้ใหม่ และประชาสัมพันธ์ให้สมาชิกรู้และเข้าใจเกี่ยวกับสวัสดิการที่ได้รับจากสหกรณ์ เพื่อเป็นการรักษาสมาชิกเดิม จึงมีสมาชิกเข้าใหม่ 416 คน ทำให้ปัจจุบันมีสมาชิกรวมทั้งสิ้น 3,601 คน ซึ่งสมาชิกเพิ่มขึ้นจากปี 2556 จำนวน 298 คน

3. ด้านทุนเรือนหุ้น

ในปี 2557 สหกรณ์มีทุนเรือนหุ้น เพิ่มขึ้นจากปี 2556 จำนวน 148,161,930.00 บาท อัตราการเติบโตของทุนเรือนหุ้น คิดเป็นร้อยละ 14.72

4. ด้านการให้บริการรับฝากเงิน

ในปี 2557 เนื่องจากสถาบันการเงินหลายแห่งได้ดึงหรือชะลอการจ่ายเงินให้แก่สหกรณ์กู้ยืม และมีการปรับอัตราดอกเบี้ยเงินกู้สูงขึ้น ทำให้สหกรณ์หลายแห่งประสบปัญหาด้านสภาพคล่อง และมีต้นทุนทางการเงินสูง

สหกรณ์ออมทรัพย์สาธารณสุขจังหวัดอุดรธานี จำกัด จึงได้ปรับแผนการจัดการเงินทุนใหม่โดยเน้นการจัดหาเงินทุนจากภายใน โดยการระดมเงินฝากตามโครงการต่าง ๆ เช่น ระดมเงินฝากตามโครงการระดมทุนจากเงินปันผลและเงินเฉลี่ยคืน ประจำปี 2556 , โครงการระดมเงินฝากออมทรัพย์พิเศษ 2 , และโครงการเดือนแห่งการออม จึงทำให้สหกรณ์มีสภาพคล่องเพียงพอต่อการบริหารจัดการ และสามารถลดดอกเบี้ยจ่ายเงินกู้ยืมสถาบันการเงินได้ประมาณ 1,141,000 บาท



เมื่อปี 2556 สหกรณ์มีเงินรับฝาก จำนวน 275,608,085.03 บาท และ เมื่อสิ้นปี 2557 มีเงินรับฝาก จำนวน 427,784,744.16 บาท เพิ่มขึ้นจากปี 2556 จำนวน 152,176,659.13 บาท อัตราการเติบโตของเงินรับฝาก คิดเป็นร้อยละ 55.21

5. เจ้าหนี้เงินกู้ยืมของสหกรณ์

สหกรณ์ได้ขอกู้ยืมเงินจากสถาบันการเงิน เพื่อให้กู้ยืมแก่สมาชิกและเพื่อเสริมสภาพคล่องของสหกรณ์ มีดังต่อไปนี้

แหล่งเงินกู้ยืม	ยกมา	กู้ระหว่างปี	ชำระระหว่างปี	คงเหลือสิ้นปี
ชุมนุมสหกรณ์ออมทรัพย์ แห่งประเทศไทย จำกัด (ระยะสั้น)	0.00	52,185,000.00	52,185,000.00	0.00
ชุมนุมสหกรณ์ออมทรัพย์ แห่งประเทศไทย จำกัด (ระยะปานกลาง)	0.00	50,000,000.00	0.00	50,000,000.00
ชุมนุมสหกรณ์ออมทรัพย์ แห่งประเทศไทย จำกัด (ระยะยาว)	74,544,706.85	72,625,093.15	14,314,400.00	132,855,400.00
สหกรณ์ออมทรัพย์วิชิรพยาบาล จำกัด (ระยะปานกลาง)	0.00	100,000,000.00	3,360,000.00	96,640,000.00
ธนาคารกรุงไทย	300,000,000.00	1,220,000,000.00	1,240,000,000.00	280,000,000.00
ธนาคารออมสิน	75,000,000.00	210,000,000.00	255,000,000.00	30,000,000.00
ธนาคารชนชาติ	65,000,000.00	55,000,000.00	120,000,000.00	0.00
รวม	514,544,706.85	1,759,810,093.15	1,684,859,400.00	589,495,400.00

6. ด้านการให้บริการเงินกู้แก่สมาชิก

ในปี 2557 สหกรณ์ให้บริการเงินกู้ โดยคำนึงถึงความสามารถในการชำระหนี้ของสมาชิกแต่ละคน และให้กู้ยืมแก่สมาชิกที่มีความจำเป็น ในกรณีสมาชิกที่มีหนี้ค้างชำระสถาบันการเงินอื่น สหกรณ์ได้ร่วมแก้ไขปัญหานี้ให้กับสมาชิกโดยได้จัดทำโครงการปรับโครงสร้างหนี้ให้แก่มหาชิก และมีสมาชิกเข้าร่วมโครงการ จำนวน 17 คน

สหกรณ์ได้ให้บริการเงินกู้ยืมแก่สมาชิก ในระหว่างปี 2557 และมียอดหนี้เงินกู้คงเหลือทั้งสิ้นดังต่อไปนี้

รายการ	ปี 2557	ปี 2556
ลูกหนี้เงินกู้ยกมาเมื่อต้นปี	1,936,208,059.39	1,466,887,195.46
บวก ให้กู้เพิ่มระหว่างปี	1,472,393,185.50	1,700,603,318.97
บวก ลูกหนี้ค้างชำระ	1,195,702.00	
หัก ชำระคืนเงินกู้ระหว่างปี	1,142,148,326.19	1,231,282,455.04
ลูกหนี้คงเหลือสุทธิ	2,267,361,097.70	1,936,208,059.39
ลูกหนี้เพิ่มขึ้น	329,957,336.61	469,320,863.93

ในปี 2557 สหกรณ์มีลูกหนี้เงินกู้เพิ่มขึ้น 329,957,336.61 บาท เพิ่มขึ้นจากปี 2556 คิดเป็นร้อยละ 17.07



สมาชิกกับหนี้สิน

สมาชิกเป็นหนี้ต่อสหกรณ์	2,305 คน	คิดเป็นร้อยละ 64.01 ของสมาชิกทั้งหมด
สมาชิกที่ไม่เป็นหนี้ต่อสหกรณ์	1,296 คน	คิดเป็นร้อยละ 35.99 ของสมาชิกทั้งหมด

7. การบริหารเงินกองทุน

สหกรณ์ได้จัดตั้งเงินกองทุน มีทั้งสิ้น 4 กองทุน ประกอบด้วย เงินทุนสาธารณประโยชน์ กองทุนช่วยเหลือสมาชิก กองทุนช่วยเหลือผู้ค้าประกันเงินกู้สามัญ และกองทุนสวัสดิการสมาชิก ซึ่งแต่ละกองทุนมีการใช้จ่ายตามวัตถุประสงค์ของแต่ละกองทุน รายละเอียดดังนี้

7.1 ทุนสาธารณประโยชน์ ข้อมูล 30 กันยายน 2557

ยอดยกมาต้นปี		2,085,834.50	บาท
บวก จัดสรรกำไรสุทธิประจำปี	<u>100,000.00</u>	2,185,834.50	บาท
หัก บริจาคการกุศล	14,000.00		บาท
งานกฐิน สสจ.อุดรธานี ประจำปี 2556	20,000.00		บาท
งานกฐิน สสจ.อุดรธานี ประจำปี 2557	20,000.00		บาท
สมทบงานกีฬาสาธารณสุขจังหวัดอุดรธานี	30,000.00		บาท
โครงการปลูกป่า	18,995.00		บาท
มอบของขวัญผู้เกษียณอายุราชการ	13,280.00		บาท
จัดงานครบรอบ 23 ปี สหกรณ์	<u>24,750.00</u>	<u>141,025.00</u>	บาท
	คงเหลือสุทธิ	<u>2,044,809.50</u>	บาท

7.2 กองทุนช่วยเหลือสมาชิก ข้อมูล 30 กันยายน 2557

ยอดยกมาต้นปี		2,913,168.18	บาท
บวก จัดสรรกำไรสุทธิประจำปี	884,400.00		บาท
สมทบตามจำนวนสมาชิกเข้าใหม่ระหว่างปี	<u>124,800.00</u>	<u>1,009,200.00</u>	บาท
หัก สมาชิกเสียชีวิต จำนวน 6 ราย	340,000.00		บาท
สวัสดิการเป็นสมาชิก 20 ปี จำนวน 12 ราย	<u>540,000.00</u>	<u>880,000.00</u>	บาท
	คงเหลือสุทธิ	<u>3,042,368.18</u>	บาท

7.3 กองทุนสวัสดิการสมาชิก ข้อมูล 30 กันยายน 2557

ยอดยกมาต้นปี		1,115,589.00	บาท
บวก จัดสรรกำไรสุทธิประจำปี	750,000.00		บาท
		<u>1,865,589.00</u>	บาท
หัก สมาชิกเสียชีวิต 6 ราย	140,000.00		บาท
พวงหรีดไว้อาลัยสมาชิก	1,000.00		บาท
เกื้อกูลสมาชิก 1 ราย (เกษียณอายุราชการก่อนอายุครบตามระเบียบ)	3,000.00		บาท
เกื้อกูลสมาชิก 12 ราย (เกษียณอายุราชการ 2557)	53,000.00		บาท



ทุนการศึกษาบุตรสมาชิก 433 ทุน ทุนละ 1,000 บาท	433,000.00		บาท
สวัสดิการคนไม่มีบุตร	20,000.00		บาท
ช่วยเหลือประสบภัยพิบัติ	10,000.00	660,000.00	บาท
คงเหลือสุทธิ		1,205,589.00	บาท

7.4 กองทุนช่วยเหลือผู้กำประกันเงินกู้สามัญ ข้อมูล 30 กันยายน 2557

ยอดยกมาต้นปี	3,721,464.48	บาท
บวก จัดสรรกำไรสุทธิ	100,000.00	บาท
หัก ชำระหนี้เงินกู้สมาชิกก่อนผู้กำประกันรับชำระหนี้แทน 7 ราย	120,111.50	บาท
คงเหลือสุทธิ	3,701,352.98	บาท

8. ด้านการบริหารเงินทุน

8.1 แหล่งที่มาของเงินทุน

ตารางที่ 8 แหล่งที่มาของเงินทุนปี 2557 (ข้อมูล 30 กันยายน 2557)

ลำดับ	รายการ	จำนวน (บาท)	ร้อยละ
1.	เงินรับฝาก	427,784,744.16	18.10
2.	เงินกู้ยืมจากสถาบันการเงิน	589,495,400.00	24.94
3.	หนี้สินอื่น ๆ	7,657,542.29	0.32
4.	ทุนเรือนหุ้น	1,154,684,180.00	48.86
5.	เงินทุนสำรองและทุนสะสมอื่น ๆ	79,954,420.14	3.38
6.	กำไรสุทธิประจำปี 2557 รอการจัดสรร	103,882,962.20	4.40
	รวมแหล่งที่มาของเงินทุน	2,363,459,248.79	100.00

สหกรณ์ออมทรัพย์สาธารณสุขจังหวัดอุดรธานี จำกัด จัดหาเงินทุนภายในจากทุนเรือนหุ้น ทุนสำรอง กองทุนต่าง ๆ และเงินรับฝาก ซึ่งเป็นการระดมเงินทุนที่มีอัตราการเติบโตอย่างต่อเนื่อง โดยเฉพาะเงินรับฝาก และ ทุนเรือนหุ้น

นอกจากนี้ สหกรณ์ยังจัดหาเงินทุนจากแหล่งภายนอกโดยการกู้ยืมเงินจากชุมนุมสหกรณ์ออมทรัพย์แห่งประเทศไทย จำกัด ,สหกรณ์ออมทรัพย์วิจิตรพยาบาล จำกัด , ธนาคารกรุงไทย, ธนาคารออมสิน, ธนาคารธนชาต และธนาคารกรุงเทพ เพื่อเสริมสภาพคล่องให้กับสหกรณ์

8.2 การจัดสรรเงินทุน

ลำดับ	รายการ	จัดสรรเงินลงทุน	
		จำนวน (บาท)	ร้อยละ
1	ถูกหนี้เงินให้กู้	2,267,361,097.70	95.93
2	เงินสดและเงินฝากธนาคาร	89,722,376.57	3.80
3	เงินลงทุน	1,887,000.00	0.08
4	สินทรัพย์อื่น	4,488,774.52	0.19
	รวม	2,363,459,248.79	100.00

สหกรณ์มีทุนดำเนินการทั้งสิ้น จำนวน 2,363,459,248.79 บาท และเป็นเงินให้กู้แก่สมาชิกสูงสุดถึง 2,267,361,097.70 บาท หรือร้อยละ 95.93

9. ด้านวิชาการ

ในปี 2557 สหกรณ์ได้ส่งเสริม สนับสนุน และจัดอบรมให้ความรู้แก่สมาชิก เจ้าหน้าที่ กรรมการและผู้ตรวจสอบกิจการ ดังนี้

1. โครงการสหกรณ์พบสมาชิกสหกรณ์ ประจำปี 2557 โดยออกพบสมาชิกทั้งหมด 9 หน่วยงาน
2. โครงการอบรมวิชาการสำหรับสมาชิกใหม่ ประจำปี 2557 จำนวน 1 รุ่น
3. โครงการอบรมเทคนิคการวิเคราะห์งบการเงิน หลักสูตรสำหรับ กรรมการ ผู้ตรวจสอบกิจการ และเจ้าหน้าที่สหกรณ์
4. จัดประชุมทบทวนแผนยุทธศาสตร์สหกรณ์ออมทรัพย์สาธารณสุขจังหวัดอุดรธานี จำกัด (พ.ศ.2556-2560) โดยมี ผู้เข้าประชุม ประกอบด้วย กรรมการดำเนินงาน,ผู้ตรวจสอบกิจการ,ฝ่ายจัดการ,ตัวแทนสมาชิกและเจ้าหน้าที่สหกรณ์จังหวัดอุดรธานี เพื่อปรับปรุงให้มีการพัฒนาคุณภาพการบริหารจัดการสหกรณ์ให้ดียิ่งขึ้น โดยคำนึงถึงแนวทางที่สอดคล้องกับธุรกิจและความเป็นสหกรณ์ และเรื่องการศึกษาดูงานสหกรณ์ออมทรัพย์อนามัยสุรินทร์
5. ส่งเจ้าหน้าที่ ผู้ตรวจสอบกิจการ และกรรมการดำเนินการ เข้าร่วมประชุม/อบรม/สัมมนา กับหน่วยงานภายนอก อย่างสม่ำเสมอ ดังรายการต่อไปนี้

10. ด้านการเอื้ออาทรต่อชุมชน และสังคม

สหกรณ์ได้ให้ความร่วมมือสนับสนุนกิจกรรมต่าง ๆ ของสำนักงานสาธารณสุขจังหวัดอุดรธานี และขบวนการสหกรณ์โดยเป็นสถานที่ศึกษาดูงานของสหกรณ์ต่าง ๆ และกิจกรรมสังคมภายนอกเนื่องในโอกาสต่าง ๆ เช่น จัดทำบุญทอดกฐินสามัคคี ร่วมกับสำนักงานสาธารณสุขจังหวัดอุดรธานี และชาวบ้าน สนับสนุนงานกีฬาสำนักงานสาธารณสุขจังหวัดอุดรธานี และสมทบทุนบ้านพักคนชราจังหวัดอุดรธานี , สมทบทุนก่อสร้างอาคารกิจกรรมสหกรณ์นักเรียน โรงเรียน ดชด.แห่งที่ 2,จัดทำโรงทานน้ำดื่มวันคนพิการสากลที่ สมาคมคนพิการจังหวัดอุดรธานี ,โครงการปลูกป่าเฉลิมพระเกียรติ (1. ปลูกป่า 2.ปลูกไม้ผล)

11. ด้านข้อมูลข่าวสารและการประชาสัมพันธ์

สหกรณ์ออมทรัพย์สาธารณสุขจังหวัดอุดรธานี จำกัด เป็นองค์กรที่มีความโปร่งใส ซื่อสัตย์ สุจริต มีความรับผิดชอบ และตรวจสอบได้ จึงอาศัยหลักของความเอื้ออาทรต่อชุมชนและสังคม เป็นรูปแบบของการประชาสัมพันธ์ ในฐานะองค์กรของมวลสมาชิกได้ในระดับหนึ่ง สำหรับการพัฒนาระบบการประชาสัมพันธ์ ได้ดำเนินการอย่างต่อเนื่อง โดยมีกิจกรรมที่สำคัญ คือ

1. จัดทำจดหมายข่าวส่งให้สมาชิกสหกรณ์ และสหกรณ์เครือข่ายเป็นประจำทุก 4 เดือน
2. การประชาสัมพันธ์ผ่านวิทยุสื่อสาร และเว็บไซต์ของสำนักงานสาธารณสุขจังหวัดอุดรธานี
3. การพัฒนาเว็บไซต์สหกรณ์ให้ทันสมัยและเป็นปัจจุบัน สามารถตรวจสอบข้อมูลส่วนบุคคลของสมาชิกได้
4. การส่งข่าวสารผ่านระบบมือถือ (SMS)

5. การสื่อสารผ่านเฟสบุ๊ค (www.facebook.com/udcoop)
 6. สมาชิกสามารถสอบถามข้อมูลหรือปัญหาข้อสงสัยจากกระดานถาม-ตอบ ผ่านเว็บไซต์สหกรณ์
- มติที่ประชุม รับทราบ**

ระเบียบวาระที่ 5 เรื่องรายงานผลการตรวจสอบกิจการ

นางเทพี รอดขันเมือง ประธานผู้ตรวจสอบกิจการ ได้รายงานผลการตรวจสอบกิจการ สำหรับงวด 1 ปี สิ้นสุดวันที่ 30 กันยายน 2557 ดังนี้

1. วัตถุประสงค์ของการตรวจสอบ

- 1.1 เพื่อตรวจสอบติดตามผลการบริหารงานของคณะกรรมการดำเนินการ
- 1.2 เพื่อตรวจสอบติดตามการปฏิบัติงานเกี่ยวกับการบริหารงานทั่วไป การเงิน การบัญชี การดำเนินงาน ด้านสินเชื่อและด้านอื่นๆของสหกรณ์

2. ขอบเขตการตรวจสอบ/วิธีการตรวจสอบ

- 2.1 เพื่อตรวจสอบติดตามผลการบริหารงานของคณะกรรมการดำเนินการ จากเอกสารประกอบการประชุมคณะกรรมการดำเนินการ ตั้งแต่เดือน ตุลาคม 2556 - กันยายน 2557 ทุกเดือน
- 2.2 ติดตามการปฏิบัติงานของสหกรณ์ จากการตรวจเอกสารสำคัญ รายงาน สมุดทะเบียน บัญชี ใบสำคัญ เอกสารทางการเงิน การทดสอบการประมวลผลทางคอมพิวเตอร์ รวมทั้งการซักถาม ผู้จัดการและเจ้าหน้าที่สหกรณ์ ระยะเวลาการตรวจเอกสารสำคัญต่างๆ เริ่มเดือนตุลาคม 2556 - เดือนกันยายน 2557 อย่างไรก็ตาม เนื่องจากการตรวจสอบบางประเด็น มีเอกสารที่ต้องตรวจสอบจำนวนมาก ผู้ตรวจสอบกิจการจึงทำการตรวจสอบโดยวิธีสุ่มตัวอย่าง ดังรายละเอียดที่จะได้แจ้งในผลการตรวจสอบต่อไป

3. ผลการตรวจสอบและข้อเสนอแนะที่สหกรณ์ควรแก้ไข

3.1 ด้านการบริหารงานทั่วไป

3.1.1 ด้านการบริหารงานทั่วไป พบว่า มีการจัดทำแผนยุทธศาสตร์ กำหนดเป้าหมายในการทำงาน มีการแบ่งหน้าที่รับผิดชอบชัดเจน และจัดทำแผนงานด้านการเงิน จำนวน 3 โครงการ ได้แก่ โครงการระดมทุน โครงการบริการเงินกู้และโครงการประเมินผลและจัดทำร่างงบประมาณรายจ่ายประจำปี สหกรณ์ได้ดำเนินงานเป็นไปตามแผนยุทธศาสตร์ และมีการตรวจสอบ เป้าหมาย กับผลการดำเนินงาน ปรากฏดังตารางที่ 1

ตารางที่ 1 สรุปผลการดำเนินงานเปรียบเทียบกับเป้าหมายของสหกรณ์ออมทรัพย์ฯ จำกัด ประจำปี 2557

ลำดับ	รายการ	เป้าหมาย	ผลงาน	คิดเป็นร้อยละ
1.	สมาชิกเข้าใหม่	300 ราย	446 ราย	148.67
2.	ทุนดำเนินงานเพิ่มขึ้น	581,000,000.00 บาท	392,587,565.65	67.57
2.1	ทุนเรือนหุ้นเพิ่มขึ้น	140,000,000.00 บาท	148,161,930.00	105.83
2.2	เงินรับฝากเพิ่มขึ้น	30,000,000.00 บาท	152,176,659.13	507.26
2.3	กู้ยืมเงินจากสถาบันการเงินเพิ่มขึ้น	300,000,000.00 บาท	82,798,693.15	27.60
2.4	ทุนสำรอง ทุนสะสม และเงินอื่นเพิ่มขึ้น	10,400,000.00 บาท	9,450,283.37	90.87



ลำดับ	รายการ	เป้าหมาย	ผลงาน	คิดเป็นร้อยละ
3.	ลูกหนี้เงินกู้ยืมเพิ่มขึ้น	500,000,000.00 บาท	329,957,336.61	65.99
4.	กำไรสุทธิ	100,600,000.00 บาท	103,882,962.20	103.26

หมายเหตุ ข้อมูล ณ วันที่ 30 กันยายน 2557

จากตารางที่ 1 พบว่า 1) ผลการดำเนินงานเกินเป้าหมาย จำนวน 3 รายการ ได้แก่ เงินรับฝาก, สมาชิกเข้าใหม่, ทุนเรือนหุ้นและกำไรสุทธิ

2) ผลการดำเนินงานต่ำกว่าเป้าหมาย จำนวน 4 รายการ ได้แก่ กู้ยืมเงินจากสถาบันการเงิน, ลูกหนี้เงินกู้ยืม, ทุนดำเนินงานและทุนสำรอง ทุนสะสม และเงินอื่น

3.1.2 การตรวจสอบการบริหารงบประมาณและการใช้จ่ายงบประมาณ พบว่า สหกรณ์มีการบริหารงบประมาณค่าใช้จ่ายเป็นไปตามแผนยุทธศาสตร์สหกรณ์ฯ และเป็นไปอย่างประหยัด

3.1.3 โครงสร้างอัตรากำลัง พบว่า ปี 2557 สหกรณ์มีการขออัตรากำลังเพิ่ม เนื่องจากสหกรณ์มีภาระงานมากขึ้นจริง จึงขอเสนอแนะให้ทบทวนในเรื่อง การขออัตรากำลังเพิ่ม ให้ขอเฉพาะตำแหน่งที่จำเป็น และให้ศึกษาระเบียบสหกรณ์ออมทรัพย์สาธารณสุขจังหวัดอุดรธานี จำกัด ว่าด้วยเจ้าหน้าที่และข้อบังคับเกี่ยวกับการทำงาน พ.ศ. 2555 หมวด 1 – หมวด 18 เพื่อเป็นการเตรียมข้อมูลในเรื่อง รายได้และรายจ่ายที่จะเกิดขึ้นรวมถึงความคุ้มค่า ในการขออัตรากำลังเพิ่ม

3.1.4 ตรวจสอบการเข้าประชุมของคณะกรรมการดำเนินการในปี 2557 จำนวน 15 ครั้ง พบว่า กรรมการดำเนินการมีการเข้าประชุมครบทุกคน จำนวน 3 ครั้ง คิดเป็นร้อยละ 20 ดังตารางที่ 2

ตารางที่ 2 สรุปการเข้าประชุมของคณะกรรมการดำเนินการ ประจำปี 2557

รายชื่อกรรมการ เข้าประชุม ครบทุกครั้ง	รายชื่อกรรมการที่ไม่เข้าประชุม			
	จำนวน 1 ครั้ง	จำนวน 2 ครั้ง	จำนวน 3 ครั้ง	จำนวน 4 ครั้ง
1.นายเสกสรรค์ สองจันทร์ 2.นายชาญณรงค์ พงษ์ไทย 3.นางรัชนิกร อรรถวิภาค	1.นายวรวุฒิ เมฆเวียน 2.นายวิศิษฎ์ ใจมั่น 3.นายฐนกร คำหารพล 4.นายถนัด ธุระพันธ์ 5.นายสุพัฒน์ กองศรีมา	1.นางวันเพ็ญ ใจชื่อ 2.นายประเสริฐ สุขภูมิ 3.ร้อยตรีหญิงอมรพรรณ พิมพ์ใจพงศ์	1.นางมยุรี วงศ์ศิริ 2.นายบุญโฮม ผิวฝ้าย	1.นายเสมอเทพ ศรีทาสร้อย 2. นางสมพิศ ศรีทาสร้อย

หมายเหตุ กรรมการที่ไม่เข้าประชุม ส่วนใหญ่ ดิรราชการ

สรุป ผลการเข้าประชุมของคณะกรรมการดำเนินการในปี 2557 คิดเป็นร้อยละ 88.89

(เกณฑ์ผ่านมาตรฐานสหกรณ์ดีเด่น คือ มากกว่าร้อยละ 90)

3.2 ด้านเงินรับฝาก

3.2.1 การฝาก ถอนเงินรับฝาก สหกรณ์ได้ปฏิบัติตามระเบียบมีหลักฐานครบถ้วน ถูกต้องเป็นไปตามระเบียบที่กำหนด

3.2.2 สหกรณ์ได้มีโครงการระดมทุนภายใน โดยมีการเพิ่มประเภทเงินรับฝากออมทรัพย์พิเศษ 2 ตั้งแต่เดือน ตุลาคม 2556 ถึงเดือน กันยายน 2557 โดยให้อัตราดอกเบี้ยเงินฝาก 4.50 ต่อปี

3.2.3 สหกรณ์ได้ตั้งเป้าหมายเงินรับฝากเพิ่มขึ้น จำนวน 30,000,00.00 บาท ผลงานเมื่อ 30 กันยายน 2557 สหกรณ์มีเงินรับฝากเพิ่มขึ้นทั้งสิ้น 152,176,659.13 บาท เกินเป้าหมายที่ตั้งไว้ คิดเป็นร้อยละ 407.26 ซึ่งแสดงให้เห็นว่า คณะกรรมการมีความตระหนักในการระดมหาเงินทุนจากเงินรับฝากและสมาชิกให้ความไว้วางใจในการดำเนินงานของสหกรณ์

3.3 ด้านบัญชี

3.3.1 สหกรณ์จัดทำบัญชีเรียบร้อยเป็นปัจจุบัน เว้นแต่การจัดทำทะเบียนคุม ลูกหนี้ค้างชำระยังไม่เรียบร้อย และในวันสิ้นเดือนควรตรวจสอบ ความถูกต้องของลูกหนี้ค้างชำระ ให้มียอดคงเหลือถูกต้องตรงกันระหว่างบัญชีและทะเบียน

3.3.2 สหกรณ์มีการบันทึก จัดทำทะเบียนคุมการจ่ายเช็คเป็นปัจจุบัน จำนวนเงินถูกต้องกับต้นข้าวเช็ค มีการจัดทำทะเบียนคุมการรับเช็คจากธนาคารเรียบร้อยเป็นปัจจุบัน เพียงแต่ให้ลงวันที่ในต้นข้าวเช็คและทะเบียนคุมให้ครบถ้วน

3.3.3 ในการตรวจสอบด้านบัญชี สหกรณ์จัดเตรียมเอกสารไม่ครบถ้วน
ข้อเสนอแนะ สหกรณ์ควรเตรียมเอกสารให้ตรวจสอบให้ครบถ้วนตามที่ผู้ตรวจสอบได้เสนอไว้ในรายงานประจำเดือน กรกฎาคม 2557

3.4 ด้านการเงิน ณ วันที่ 30 กันยายน 2557 มีเงินสด เงินฝากธนาคารคงเหลือดังนี้

- เงินสด	50,000.00	บาท
- เงินฝากธนาคาร	89,672,376.57	บาท
รวมทั้งสิ้น	<u>89,722,376.57</u>	บาท

3.5 ด้านสินเชื่อ

3.5.1 สหกรณ์มีการจ่ายเงินเกินวงเงินอนุมัติ และการจ่ายเงินกู้ซ้ำ เนื่องจากสหกรณ์มีการติดตั้งโปรแกรมการทำงานใหม่ เดือน ธันวาคม 2556 ข้อเสนอแนะ ให้สหกรณ์จัดทำ คู่มือในการปฏิบัติงานตามระบบโปรแกรมใหม่และควบคุมงานคอมพิวเตอร์อย่างเป็นระบบ

3.5.2 การกู้ยืมพิเศษ พบว่า สหกรณ์มีการพิจารณาคำขอกู้ยืมเงินสมาชิกเป็นกรณีพิเศษประจำทุกเดือนโดยใช้ระเบียบสหกรณ์ออมทรัพย์สาธารณสุขจังหวัดอุดรธานี จำกัด ว่าด้วยการให้กู้ยืมแก่สมาชิกและดอกเบี้ยเงินกู้ พ.ศ. 2557 ข้อ 15,16 ซึ่งในระเบียบกำหนดให้คณะกรรมการพิจารณาอนุมัติตามที่เห็นสมควร หรือความจำเป็นของสมาชิก และสามารถใช้ดุลยพินิจกรรมการได้ 2 ใน 3 ของกรรมการที่อยู่ในวาระ แต่ดุลยพินิจนั้นยังไม่มีเกณฑ์ที่แน่นอน ข้อเสนอแนะ 1) ให้กำหนดเกณฑ์ที่ชัดเจน เพื่อลดความเสี่ยงของสหกรณ์ และคำนึงถึงผลประโยชน์ของสมาชิกและผู้ค้าประกันเป็นหลัก ซึ่งปัจจุบันผู้ค้าเดือดร้อน



2) ให้กรรมการเงินกู้หาวิธีการ/กลยุทธ์ในการพิจารณา หรือดูแลสมาชิกกลุ่มนี้เป็นกรณีพิเศษ เพื่อให้สมาชิกอยู่ดี กินดีเป็นไปตามหลักสหกรณ์ออมทรัพย์

3.5.3 สหกรณ์ตั้งเป้าหมายลูกหนี้เงินกู้ยืมเพิ่มขึ้น 500,000,000.00 บาท พบว่า มีลูกหนี้เงินกู้ยืมปี 2557 ณ วันที่ 30 กันยายน 2557 ลูกหนี้เพิ่มขึ้น จำนวน 329,957,336.61 บาท. ข้อเสนอแนะ สหกรณ์ควรรหาผลิตภัณฑ์ใหม่และสำรวจความต้องการของสมาชิก

3.6 ด้านหนี้สิน

- การตรวจสอบหนี้สินของสหกรณ์จากจำนวนเงินกู้คงเหลือ พบว่า มีจำนวนเงินรวม 589,945,400 บาท

- สำหรับสถาบันการเงินที่สหกรณ์กู้เงินและมีหนี้คงเหลือ ณ วันที่ 30 กันยายน 2557 ได้แก่

- | | |
|------------------------------------|--------------------------|
| 1) เงินกู้ยืมระยะยาว (ชสอ.) | จำนวน 132,855,400.00 บาท |
| 2) เงินกู้ยืมระยะปานกลาง (ชสอ.) | จำนวน 50,000,000.00 บาท |
| 3) เงินกู้ยืมระยะปานกลาง (สอ.วชิร) | จำนวน 96,640,000.00 บาท |
| 4) ตั๋วสัญญาใช้เงินธนาคาร กรุงเทพ | จำนวน 280,000,000.00 บาท |
| 5) ตั๋วสัญญาใช้เงินธนาคาร กรุงเทพ | จำนวน 30,000,000.00 บาท |

สรุป หนี้สินสหกรณ์ฯยังไม่เกินวงเงิน 1,064,000,000 บาท ที่ได้รับความเห็นชอบจากที่ประชุมใหญ่สามัญประจำปี 2557 และนายทะเบียนอนุมัติ

4. เรื่องที่สหกรณ์ยังไม่ได้ดำเนินการตามข้อเสนอแนะของผู้ตรวจสอบกิจการ

ลำดับที่	เรื่องที่ตรวจ	สหกรณ์ดำเนินการ	
		แก้ไขแล้ว	ยังไม่แก้ไข
1.	การปฏิบัติตามระเบียบสหกรณ์ว่าด้วยการพัสดุ พ.ศ.2555	กำลังดำเนินการ	
2.	การจัดทำคู่มือในการปฏิบัติงานตามระบบโปรแกรมใหม่		☆
3.	การตรวจสอบและเก็บข้อมูลการเพิ่ม-ลดของธุรกิจเงินรับฝาก	☆	
4.	จัดระบบการเก็บรักษาและส่งจ่ายเช็ค	☆	
5.	เกณฑ์การกู้กรณีพิเศษ	กำลังดำเนินการ	
6.	การเตรียมเอกสารให้ตรวจสอบ		☆

มติที่ประชุม รับทราบ



ระเบียบวาระที่ 6 เรื่องการพิจารณาอนุมัติงบการเงินของสหกรณ์ประจำปี 2557

ประธานได้มอบหมายให้ นายประเทือง กลิ่นคล้ายกัน ผู้สอบบัญชีสหกรณ์ รายงานผลการสอบบัญชีสหกรณ์ และรายงานงบการเงินสหกรณ์ สรุปได้ดังนี้

สหกรณ์ออมทรัพย์สาธารณสุขจังหวัดอุดรธานี จำกัด

งบแสดงฐานะการเงิน (แบบย่อ)

ณ วันที่ 30 กันยายน 2557

ปี 2557

	หมายเหตุ	บาท
สินทรัพย์		
สินทรัพย์หมุนเวียน		247,315,330.56
สินทรัพย์ไม่หมุนเวียน		2,116,143,918.23
รวมสินทรัพย์		2,363,459,248.79
หนี้สินและทุนของสหกรณ์		
หนี้สินหมุนเวียน		783,712,118.37
หนี้สินไม่หมุนเวียน		241,225,568.08
รวมหนี้สิน		1,024,937,686.45
ทุนของสหกรณ์		
ทุนเรือนหุ้น (มูลค่าหุ้นละ 10 บาท)		1,154,684,180.00
ทุนสำรอง		68,951,781.31
ทุนสะสมตามข้อบังคับ ระเบียบและอื่น ๆ	12	11,002,638.83
กำไรสุทธิประจำปี		103,882,962.20
รวมทุนของสหกรณ์		1,338,521,562.34
รวมหนี้สินและทุนของสหกรณ์		2,363,459,248.79



สหกรณ์ออมทรัพย์สาธารณสุขจังหวัดอุดรธานี จำกัด

งบกำไรขาดทุน

สำหรับปีสิ้นสุดวันที่ 30 กันยายน 2557

ปี 2557

	บาท	%
รายได้ดอกเบี้ยและผลตอบแทนจากเงินลงทุน	156,736,918.27	100.00
หัก ค่าใช้จ่ายดอกเบี้ยและเงินลงทุน	44,712,003.12	28.52
รายได้ดอกเบี้ยและผลตอบแทนจากเงินลงทุนสุทธิ	112,024,915.15	71.48
บวก รายได้อื่น	68,119.76	0.05
หัก ค่าใช้จ่ายในการดำเนินงาน	8,210,072.71	5.21
กำไรสุทธิ	103,822,962.20	66.32

มติที่ประชุม ที่ประชุมมีมติเป็นเอกฉันท์อนุมัติงบการเงินสหกรณ์ออมทรัพย์สาธารณสุขจังหวัดอุดรธานี จำกัด ณ วันที่ 30 กันยายน 2557

ระเบียบวาระที่ 7 เรื่องพิจารณาอนุมัติการจัดสรรกำไรสุทธิ ประจำปี 2557

ตามที่สหกรณ์ออมทรัพย์สาธารณสุขจังหวัดอุดรธานี จำกัด ได้ดำเนินงานครบรอบปีบัญชีประจำปี 2557 ผลการดำเนินงานกิจการ มีกำไรสุทธิทั้งสิ้น 103,882,962.20 บาท คณะกรรมการดำเนินการจึงเสนอที่ประชุมพิจารณาจัดสรรกำไรสุทธิประจำปี 2557 ดังนี้

รายละเอียด	จำนวนเงิน	ร้อยละ
1. ทูลสำรอง ไม่น้อยกว่าร้อยละ 10 ของกำไรสุทธิ	11,942,452.20	11.50
2. ค่าบำรุงสันนิบาตสหกรณ์แห่งประเทศไทย ไม่เกินร้อยละ 5 ของกำไรสุทธิแต่ไม่เกิน 10,000 บาท	10,000.00	0.01
3. เงินปันผลตามหุ้น ร้อยละ 6.52 ต่อปีแห่งค่าหุ้นที่ชำระแล้ว	70,213,969.00	67.59
4. เงินเฉลี่ยคืนของดอกเบี้ยที่ชำระแล้ว (สวัสดิการ ร้อยละ 5.30, สามัญ/ฉุกเฉิน ร้อยละ 10.30, พัฒนาคุณภาพชีวิต ร้อยละ 12.30)	17,479,041.00	16.83
5. โบนัสแก่กรรมการและเจ้าหน้าที่สหกรณ์ ไม่เกินร้อยละ 10 ของกำไรสุทธิ	1,500,000.00	1.44
6. ทูลสาธารณประโยชน์ ไม่เกินร้อยละ 10 ของกำไรสุทธิ	150,000.00	0.14
7. ทูลรักษาระดับอัตราเงินปันผล ไม่เกินร้อยละ 2 แห่งทุนเรือนหุ้นวันสิ้นปี	100,000.00	0.10
8. กองทุนช่วยเหลือสมาชิก (3,250 คน x 350 บาท)	1,137,500.00	1.09
9. กองทุนช่วยเหลือผู้ค้าประกัน	200,000.00	0.19
10. กองทุนสวัสดิการสมาชิก	850,000.00	0.82
11. จัดสรรเพื่อเป็นทุน สะสมจัดหาสำนักงานแห่งใหม่	300,000.00	0.29
รวมกำไรสุทธิ ปี 2557	103,882,962.20	100.00

การจัดสรรกำไรสุทธิ ประจำปี 2557 ตามที่เสนอมีดังนี้

- | | |
|---|--|
| 1. เป็นของสมาชิกร้อยละ 84.42 ของกำไรสุทธิ | เป็นเงิน 87,693,010.00 บาท |
| 2. เป็นผลประโยชน์แก่สมาชิกร้อยละ 14.13 ของกำไรสุทธิ | เป็นเงิน 14,679,952.20 บาท |
| 3. เป็นของกรรมการและเจ้าหน้าที่สหกรณ์ร้อยละ 1.44 ของกำไรสุทธิ | เป็นเงิน 1,500,000.00 บาท |
| 4. เป็นของสันนิบาตสหกรณ์แห่งประเทศไทยร้อยละ 0.01 ของกำไรสุทธิ | เป็นเงิน 10,000.00 บาท |
| | รวมเป็นเงิน <u>103,882,962.20 บาท</u> |

มติที่ประชุม มติเป็นเอกฉันท์อนุมัติให้จัดสรรกำไรสุทธิประจำปี 2557 ตามที่คณะกรรมการดำเนินการเสนอ

ระเบียบวาระที่ 8 เรื่องพิจารณากำหนด ค่าตอบแทน ค่าเบี้ยเลี้ยง ค่าพาหนะ ค่าเช่าที่พัก และค่าเบี้ยประชุม ประจำปี 2558

อ้างถึงข้อบังคับสหกรณ์ออมทรัพย์สาธารณสุขจังหวัดอุดรธานี จำกัด พ.ศ.2554 ข้อ 71(5) และ (9) กำหนดให้ที่ประชุมใหญ่สามัญประจำปี มีอำนาจหน้าที่พิจารณาวินิจฉัยเกี่ยวกับพิจารณากำหนด บำเหน็จ ค่าตอบแทน การปฏิบัติงานของผู้ตรวจสอบกิจการ และกำหนดค่าเบี้ยเลี้ยง ค่าพาหนะ ค่าเช่าที่พักและค่าเบี้ยประชุม ของกรรมการดำเนินการ กรรมการอื่น ๆ ที่ปรึกษาและที่ปรึกษากิตติมศักดิ์ ผู้ตรวจสอบกิจการ เจ้าหน้าที่สหกรณ์ หรือบุคคลที่ปฏิบัติงานให้กับสหกรณ์ นั้น

เพื่อให้เป็นไปตามข้อบังคับของสหกรณ์ฯ จึงเสนอที่ประชุมพิจารณา ดังต่อไปนี้

1. กำหนดค่าตอบแทนผู้ตรวจสอบกิจการ ตามข้อ 71 (5) ให้ผู้ตรวจสอบกิจการได้รับ ค่าตอบแทน จำนวน 108,000 บาท
2. ค่าตอบแทนที่ปรึกษาและที่ปรึกษากิตติมศักดิ์ จำนวน 40,000 บาท
3. กำหนดค่าเบี้ยเลี้ยง ค่าพาหนะ ค่าเช่าที่พัก และค่าเบี้ยประชุม
 - 3.1 ค่าเบี้ยเลี้ยงในจังหวัดอุดรธานี วันละ 500 บาท
 - 3.2 ค่าเบี้ยเลี้ยงต่างจังหวัด วันละ 700 บาท
 - 3.3 ค่าพาหนะ เบิกจ่ายค่าน้ำมันเชื้อเพลิงรถยนต์ อัตรา 4 บาท ต่อระยะทาง 1 กิโลเมตร
 - 3.4 ค่าเช่าที่พัก ให้จ่ายตามที่จ่ายที่จริง แต่ไม่เกิน คืนละ 2,000 บาท
 - 3.5 ค่าเบี้ยประชุม ครั้งละ 500 บาท

มติที่ประชุม มติเป็นเอกฉันท์ให้แก้ไขระเบียบว่าด้วยค่าเบี้ยเลี้ยงพาหนะ ตามที่เสนอข้างต้น

ระเบียบวาระที่ 9 เรื่องการพิจารณาอนุมัติแผนงานและงบประมาณรายรับ - รายจ่าย ประจำปี 2558

คณะกรรมการดำเนินการสหกรณ์ออมทรัพย์สาธารณสุขจังหวัดอุดรธานี จำกัด ขอเสนอเป้าหมายการดำเนินงานประจำปี แผนงาน/โครงการ และงบประมาณรายรับ - รายจ่าย ประจำปี 2558 เพื่อให้เกิดการพัฒนาสหกรณ์ อย่างมีเสถียรภาพและยั่งยืน เกิดประโยชน์ต่อมวลสมาชิก โดยสรุปดังนี้

เป้าหมายการดำเนินงานประจำปี 2558

1. กำหนดเป้าหมายการรับสมาชิก

ปี/ประเภท	สามัญ	สมทบ	รวม
ประจำปี 2558	400	40	440
อัตราการเพิ่มขึ้นจากปี ก่อน (%)	(2.90)	17.65	5.83

2. กำหนดเป้าหมายระดมทุนในสหกรณ์

2.1 กำหนดเป้าหมายการรับฝากเงิน

	เป้าหมายการรับฝากเงิน			
	ออมทรัพย์	ออมทรัพย์พิเศษ	ประจำ	รวม
ประจำปี พ.ศ. 2558	30,000,000.00	400,000,000.00	84,000,000.00	514,000,000.00
อัตราเพิ่มขึ้นจากปีก่อน (%)	15.38	17.65	1.20	14.22

ประมาณการเงินรับฝากคงเหลือ

เงินรับฝากคงเหลือ ยกมา	427,784,744.16 บาท
บวก รับฝากเพิ่มระหว่างปี	514,000,000.00 บาท
หัก ถอนคืนระหว่างปี	385,500,000.00 บาท
เงินรับฝากคงเหลือสิ้นปี	556,284,744.16 บาท

2.2 กำหนดเป้าหมายเงินทุนเรือนหุ้น

	เป้าหมายเงินทุนเรือนหุ้น		
	หุ้นประจำเดือน	หุ้นพิเศษ	รวม
ประจำปี พ.ศ. 2558	85,000,000	120,000,000	205,000,000
อัตราเพิ่มขึ้นจากปีก่อน (%)			15.17

ประมาณการทุนเรือนหุ้น

หุ้นคงเหลือยกมา	1,154,684,180.00 บาท
บวก รับค่าหุ้นเพิ่มระหว่างปี	205,000,000.00 บาท
หัก จ่ายคืนค่าหุ้นระหว่างปี	41,000,000.00 บาท
ทุนเรือนหุ้นคงเหลือ	1,318,684,180.00 บาท

3. กำหนดเป้าหมายการให้สินเชื่อ

	เป้าหมายการให้สินเชื่อ				
	ฉุกเฉิน	สามัญ	สามัญพัฒนา คุณภาพชีวิต	สวัสดิการ	รวม
ประจำปี พ.ศ. 2558	85,000,000.00	540,000,000.00	1,000,000,000.00	26,000,000.00	1,651,000,000.00
อัตราเพิ่มขึ้นจากปีก่อน (%)	6.25	10.20	12.74	5.05	14.32



ประมาณการลูกหนี้เงินกู้คงเหลือ

ลูกหนี้คงเหลือยกมา	2,267,361,097.70 บาท
บวก จ่ายเงินกู้ระหว่างปี	1,651,000,000.00 บาท
หัก รับชำระระหว่างปี	<u>1,268,000,000.00</u> บาท
รวมลูกหนี้คงเหลือสิ้นปี	<u>2,650,361,097.70</u> บาท

4. การเบิกและการชำระหนี้ต่อแหล่งเงินกู้

ที่	สถาบันการเงิน	เงินกู้ยกมา	เบิกเงินกู้	ชำระเงินกู้	เงินกู้คงเหลือ
1	ชุมนุมสหกรณ์ออมทรัพย์ – ระยะเวลา	132,855,400.00	0.00	15,631,200.00	117,224,200.00
2	ชุมนุมสหกรณ์ออมทรัพย์ – ปานกลาง	50,000,000.00	100,000,000.00	33,600,000.00	116,400,000.00
3	สหกรณ์ออมทรัพย์วิชัยพยาบาล	96,640,000.00	0.00	10,080,000.00	86,560,000.00
4	ธนาคารกรุงไทย	280,000,000.00	640,000,000.00	820,000,000.00	100,000,000.00
5	ธนาคารออมสิน	30,000,000.00	340,000,000.00	290,000,000.00	80,000,000.00
6	ธนาคารชนชาติ	0.00	360,000,000.00	270,000,000.00	90,000,000.00
	รวม	589,495,400.00	1,440,000,000.00	1,439,311,200.00	590,184,200.00

5. การลงทุนในทรัพย์สิน

5.1 เครื่องสำรองไฟ คอมพิวเตอร์แม่ข่าย	จำนวน 1 เครื่อง	เป็นเงิน 5,500.00 บาท
5.2 คอมพิวเตอร์ ตั้งโต๊ะ	จำนวน 2 เครื่อง	เป็นเงิน 66,000.00 บาท
5.3 คอมพิวเตอร์โน้ตบุ๊ก	จำนวน 2 เครื่อง	เป็นเงิน 46,000.00 บาท
5.4 เครื่องพิมพ์สมุดคู่ฝาก	จำนวน 2 เครื่อง	เป็นเงิน 80,000.00 บาท
5.5 รถจักรยานยนต์	จำนวน 1 คัน	เป็นเงิน 50,000.00 บาท
	รวมเป็นเงิน	<u>247,500.00 บาท</u>

6. แผนงบประมาณรายรับ - รายจ่าย ปี 2557

6.1 แผนประมาณการรายได้ปี 2558

ตารางที่ 12 งบประมาณการรายได้เปรียบเทียบ ปี 2557 และ 2558

ที่	รายการ	ปี 2557		เพิ่มขึ้น/(ลดลง) (3) = (2) - (1)	ปี 2558 (ตั้งไว้)
		ตั้งไว้ (1)	รับจริง (2)		
1	ดอกเบี้ยรับจากเงินให้สมาชิกกู้	156,200,000.00	156,365,363.50	165,363.50	178,000,000.00
2	ดอกเบี้ยเงินฝากธนาคาร	70,000.00	119,342.59	49,342.59	120,000.00
3	ผลตอบแทนจากการลงทุน	200,000.00	252,212.18	52,212.18	300,000.00
4	ค่าธรรมเนียมแรกเข้า	50,000.00	58,100.00	8,100.00	50,000.00
5	รายได้อื่น	15,000.00	10,019.76	(4,980.24)	10,000.00
	รวมรายได้สุทธิ	156,535,000.00	156,805,038.03	270,038.03	178,480,000.00



6.1.1 แผนงบประมาณรายจ่ายทั่วไป จำนวน 7 หมวด ดังนี้

ที่	หมวดรายจ่าย	ปี 2557		เพิ่ม/ลด(3) (3) = (1)-(2)	ปี 2558 (ตั้งไว้)
		ตั้งไว้ (1)	จ่ายจริง (2)		
1	หมวดดอกเบี้ยจ่าย	46,400,000.00	44,712,003.12	1,687,996.88	55,500,000.00
2	หมวดค่าใช้จ่ายเกี่ยวกับเจ้าหน้าที่	3,265,700.00	3,073,777.64	191,922.36	3,511,500.00
3	หมวดค่าใช้จ่ายเกี่ยวกับสถานที่	757,000.00	710,301.19	46,698.81	658,500.00
4	หมวดค่าใช้จ่ายเกี่ยวกับสมาชิก	640,000.00	593,590.00	46,410.00	140,000.00
5	หมวดค่าใช้จ่ายดำเนินงานอื่น	3,642,500.00	3,311,439.28	331,060.72	5,351,500.00
6	หมวดโครงการพัฒนาตามแผนยุทธศาสตร์	711,800.00	520,964.60	190,835.40	1,077,700.00
รวมรายจ่าย หมวดที่ 1-6		55,417,000.00	52,922,075.83	2,494,924.17	66,239,200.00
7	หมวดครุภัณฑ์, ที่ดินและสิ่งปลูกสร้าง	308,500.00	278,300.00	30,200.00	147,500.00
รวมค่าใช้จ่ายสุทธิ		55,725,500.00	53,200,375.83	2,525,124.17	66,386,700.00
ประมาณการกำไรสุทธิ		101,118,000.00	103,882,962.20	(2,224,886.14)	112,240,800.00

หมายเหตุ งบประมาณสามารถถัวเฉลี่ยจ่ายได้ทุกรายการ ยกเว้น หมวดครุภัณฑ์ และสิ่งปลูกสร้าง

ระเบียบวาระที่ 10 เรื่องพิจารณาเลือกตั้งประธานกรรมการ และกรรมการดำเนินการ

ตามข้อบังคับของสหกรณ์ออมทรัพย์สาธารณสุขจังหวัดอุดรธานี จำกัด พ.ศ. 2554 แก้ไขเพิ่มเติมฉบับที่ 2 พ.ศ. 2555 ข้อ 72 กำหนด “ให้สหกรณ์มีคณะกรรมการดำเนินการสหกรณ์ ประกอบด้วย ประธานกรรมการหนึ่งคน และกรรมการดำเนินการอีกสิบสี่คน ซึ่งที่ประชุมใหญ่เลือกตั้งจากสมาชิก ให้กรรมการดำเนินการเลือกตั้งในระหว่างกันเองขึ้นดำรงตำแหน่งรองประธานกรรมการคนหนึ่งหรือหลายคน เลขานุการคนหนึ่ง และ/หรือเหรัญญิกคนหนึ่ง นอกนั้นเป็นกรรมการ และปิดประกาศให้ทราบโดยทั่วกัน ณ สำนักงานสหกรณ์”

ปี 2557 ประธานกรรมการ และ กรรมการดำเนินการ ที่พ้นจากตำแหน่งตามข้อบังคับ ข้อ 74 มีดังนี้

ประธานกรรมการ หมดวาระ คือ นายวรวุฒิ เมฆเวียน

กรรมการดำเนินการ หมดวาระ จำนวน 7 คน คือ

- 1) นายบุญโฮม ผิวฝ้าย
- 2) นายสุพัฒน์ กองศรีมา
- 3) นายเสกสรรค์ สองจันทร์
- 4) นายชาญณรงค์ พงษ์ไทย
- 5) นางวันเพ็ญ ใจซื่อ
- 6) นางรัชนิกร อรรถวิภาค
- 7) นางสาวพิศ ศรีทาสร้อย

จึงเสนอที่ประชุมใหญ่เลือกตั้งประธานกรรมการ และ กรรมการดำเนินการแทนตำแหน่งที่ว่างลง

ผู้ได้คะแนนเลือกตั้งประธานกรรมการ ลำดับที่ 1 เป็นประธานกรรมการ อยู่ในตำแหน่งตามวาระ 2 ปี

ผู้ได้คะแนนเลือกตั้งกรรมการดำเนินการ ลำดับที่ 1- 7 เป็นกรรมการดำเนินการ อยู่ในตำแหน่งตามวาระ 2 ปี

ประธานแจ้ง ที่ประชุมทราบกำหนดเวลาการเลือกตั้ง ระหว่างเวลา 07.00 น. ถึงเวลา 11.00 น. ให้สมาชิกเลือกตั้งประธานได้ไม่เกิน 1 คน และเลือกกรรมการ ได้ไม่เกิน 7 คน



เมื่อการนับคะแนนเลือกตั้ง ประธานกรรมการ และกรรมการดำเนินการสิ้นสุดลง ประธานคณะกรรมการ
 อำนวยการเลือกตั้ง ได้แจ้งผลการเลือกตั้งดังนี้

ผลการเลือกตั้งประธานกรรมการ

หมายเลข	ชื่อ - สกุล ผู้สมัคร	คะแนน	ลำดับ
2	นายสาคร รอดขันเมือง	1430	1
1	นายวรวิทย์ เมฆเวียน	963	2

ผลการเลือกตั้งกรรมการดำเนินการ

หมายเลข	ชื่อ - สกุล ผู้สมัคร	คะแนน	ลำดับ
2	นายชาญณรงค์ พงษ์ไทย	1397	1
1	นายเสกสรรค์ สองจันทร์	1187	2
3	นายวัชรินทร์ พันธุ์เทศ	1092	3
4	นางสมพิศ ศรีทาสร้อย	1067	4
9	นายสุรัตน์ชัย ปัญญาทอง	1063	5
5	นายสุวัฒน์ กองศรีมา	1043	6
12	นายสุรัตน์ กัณหา	921	7
6	นายสมคิด สิทธิโคตร	890	8
11	นางรัชนิกร อรรถวิภาค	866	9
10	นายวาริ ไชยา	685	10
8	นายเลอพร ชูเทพ	611	11
7	นายสุรพล ป้อมพันธุ์	500	12
13	นางพรชนก ผิวฝ้าย	468	13

ผู้สมัครรับเลือกตั้งประธานกรรมการ ได้คะแนนเลือกตั้งอันดับที่ 1 เป็นประธานกรรมการ
 มีวาระอยู่ในตำแหน่ง 2 ปี

ผู้สมัครรับเลือกตั้งกรรมการดำเนินการ ได้คะแนนเลือกตั้งอันดับที่ 1-7 เป็นกรรมการดำเนินการ
 มีวาระอยู่ในตำแหน่ง 2 ปี

มติที่ประชุม ที่ประชุมมีมติรับทราบและเห็นชอบในผลคะแนนเลือกตั้ง

ระเบียบวาระที่ 11 เรื่องพิจารณากำหนดวงเงินที่สหกรณ์อาจกู้ยืมหรือค้ำประกัน ประจำปี 2558

ตามประกาศประกาศนายทะเบียนสหกรณ์ เรื่อง หลักเกณฑ์การพิจารณาให้ความเห็นชอบ
 วงเงินกู้ยืมเงินหรือการค้ำประกันของสหกรณ์ประเภทสหกรณ์ออมทรัพย์ข้างต้น สหกรณ์ออมทรัพย์สาธารณสุข
 จังหวัดอุดรธานี จำกัด มีทุนเรือนหุ้นและทุนสำรองทั้งสิ้น 1,223,635,961.31 บาท สามารถขอความเห็นชอบ
 กำหนดวงเงินกู้ยืมฯ ได้ 1 เท่าของทุนเรือนหุ้นและทุนสำรอง

ในปี 2557 สหกรณ์ฯ ได้กำหนดวงเงินที่สหกรณ์อาจกู้ยืมหรือค้ำประกัน จำนวน
 1,064,000,000.00 บาท



ในปี 2558 นี้ จึงขอให้ที่ประชุมร่วมพิจารณากำหนดวงเงินที่สหกรณ์อาจกู้ยืมหรือค้ำประกัน ประจำปี 2558 จำนวน 1,200,000,000.00 บาท (หนึ่งพันสองร้อยล้านบาทถ้วน) เพื่อจะได้นำเสนอสมาชิก พิจารณานุมัติต่อไป

ข้อเสนอ

เห็นสมควรกำหนดวงเงินที่สหกรณ์อาจกู้ยืมหรือค้ำประกันไว้จำนวน 1,200,000,000.00 บาท (หนึ่งพันสองร้อยล้านบาทถ้วน) เพื่อให้การบริการเงินกู้แก่สมาชิกและเพื่อให้การบริหารจัดการเกิดความคล่องตัว

สำรองสภาพคล่องเงินรับฝาก	500,000,000.00 บาท
หนี้เงินกู้ ณ ปัจจุบัน ณ 30 ก.ย. 2557	589,495,400.00 บาท
เพื่อให้กู้แก่สมาชิก และรักษาสภาพคล่อง	<u>1,110,504,600.00</u> บาท
รวมเงินขอกู้ยืมหรือค้ำประกัน	<u>1,200,000,000.00</u> บาท

มติที่ประชุม ที่ประชุมมีมติเป็นเอกฉันท์กำหนดวงเงินที่สหกรณ์อาจกู้ยืมหรือค้ำประกัน ประจำปี 2558 จำนวน 1,200,000,000.00 บาท (หนึ่งพันสองร้อยล้านบาทถ้วน)

ระเบียบวาระที่ 12 เรื่องพิจารณาแก้ไขข้อบังคับสหกรณ์ออมทรัพย์สาธารณสุขจังหวัดอุดรธานี จำกัด พ.ศ. 2554 (ฉบับที่ 4) พ.ศ. 2557

นายสุวัฒน์ กองศรีมา เลขานุการคณะกรรมการดำเนินการ แจ้งต่อที่ประชุมว่า คณะกรรมการดำเนินการ เสนอขอแก้ไขข้อบังคับสหกรณ์ออมทรัพย์สาธารณสุขจังหวัดอุดรธานี จำกัด พ.ศ. 2554 (แก้ไขเพิ่มเติม ฉบับที่ 4 พ.ศ. 2557) ดังนี้

ร่างแก้ไขข้อบังคับสหกรณ์ออมทรัพย์สาธารณสุขจังหวัดอุดรธานี จำกัด พ.ศ. 2554 (ฉบับที่ 4) พ.ศ. 2557

ข้อความเดิม	ข้อความใหม่	เหตุผล
<p>ข้อ 32. คุณสมบัติของสมาชิก สมาชิกต้องมี คุณสมบัติดังนี้ (1) เป็นผู้เห็นชอบในวัตถุประสงค์ของสหกรณ์ (2) เป็นบุคคลธรรมดาและบรรลุนิติภาวะ ก. เป็นข้าราชการ หรือ พนักงานของรัฐ หรือ ลูกจ้างประจำ หรือข้าราชการ บ้านอายุ หรือ พนักงานราชการ หรือ ลูกจ้างชั่วคราว ซึ่งได้รับเงินเดือน หรือค่าจ้างจากหน่วยงานในสังกัดกระทรวงสาธารณสุขประจำจังหวัดอุดรธานี หรือ</p>	<p>ข้อ 32. คุณสมบัติของสมาชิก สมาชิกต้องมี คุณสมบัติดังนี้ (1) เป็นผู้เห็นชอบในวัตถุประสงค์ของสหกรณ์ (2) เป็นบุคคลธรรมดาและบรรลุนิติภาวะ ก. เป็นข้าราชการ หรือ พนักงานของรัฐ หรือ ลูกจ้างประจำ หรือข้าราชการ บ้านอายุ หรือ พนักงานราชการ หรือ พนักงานกระทรวงสาธารณสุข หรือ ลูกจ้างชั่วคราว ซึ่งได้รับเงินเดือน หรือค่าจ้างจากหน่วยงานในสังกัดกระทรวงสาธารณสุขประจำจังหวัดอุดรธานี หรือ</p>	<p>เพื่อให้สอดคล้องกับการปรับโครงสร้างด้านบุคลากรกระทรวงสาธารณสุข</p>



ข้อความเดิม	ข้อความใหม่	เหตุผล
<p>ข. เป็นเจ้าหน้าที่หรือลูกจ้างของสหกรณ์นี้ หรือ เจ้าหน้าที่สมาคมพยาบาลกิจสงเคราะห์สมาชิกสหกรณ์ออมทรัพย์สาธารณสุขจังหวัดอุดรธานี จำกัด</p> <p>(3) เป็นผู้มีความประพฤติและนิสัยดีงาม</p> <p>(4) มิได้เป็นสมาชิกในสหกรณ์ออมทรัพย์อื่นที่มีวัตถุประสงค์ในการให้กู้ยืมเงิน</p>	<p>ข. เป็นเจ้าหน้าที่หรือลูกจ้างของสหกรณ์นี้ หรือ เจ้าหน้าที่สมาคมพยาบาลกิจสงเคราะห์สมาชิกสหกรณ์ออมทรัพย์สาธารณสุขจังหวัดอุดรธานี จำกัด</p> <p>(3) เป็นผู้มีความประพฤติและนิสัยดีงาม</p> <p>(4) มิได้เป็นสมาชิกในสหกรณ์ออมทรัพย์อื่นที่มีวัตถุประสงค์ในการให้กู้ยืมเงิน</p>	
<p>ข้อ 50. คุณสมบัติของสมาชิกสมทบ สมาชิกสมทบต้องมีคุณสมบัติดังนี้</p> <p>(1) เป็นผู้เห็นชอบในวัตถุประสงค์ของสหกรณ์</p> <p>(2) เป็นบุคคลธรรมดาและบรรลุนิติภาวะ</p> <p>ก. เป็น คู่สมรส หรือบุตรที่ชอบด้วยกฎหมาย ของสมาชิก หรือ</p> <p>ข. เป็นข้าราชการ หรือ พนักงานของรัฐ หรือ ลูกจ้างประจำ หรือข้าราชการบำนาญ หรือ พนักงานราชการ หรือ ลูกจ้างชั่วคราว ซึ่งได้รับเงินเดือนหรือค่าจ้าง จากสังกัดกระทรวงสาธารณสุขประจำจังหวัดอุดรธานี หรือ</p> <p>ค. เป็นเจ้าหน้าที่หรือลูกจ้างของสหกรณ์นี้ หรือ เจ้าหน้าที่สมาคมพยาบาลกิจสงเคราะห์สมาชิกสหกรณ์ออมทรัพย์สาธารณสุขจังหวัดอุดรธานี จำกัด</p> <p>(3) ตั้งบ้านเรือนอยู่ท้องที่ จังหวัดอุดรธานี</p> <p>(4) เป็นผู้ที่มีความประพฤติดีงาม</p> <p>(5) เป็นผู้ที่จะปฏิบัติตามกฎหมาย ข้อบังคับระเบียบ มติ และคำสั่งของสหกรณ์</p> <p>(6) มิได้เป็นสมาชิกในสหกรณ์ออมทรัพย์อื่นที่มีวัตถุประสงค์ในการให้กู้ยืมเงิน</p>	<p>ข้อ 50. คุณสมบัติของสมาชิกสมทบ สมาชิกสมทบต้องมีคุณสมบัติดังนี้</p> <p>(1) เป็นผู้เห็นชอบในวัตถุประสงค์ของสหกรณ์</p> <p>(2) เป็นบุคคลธรรมดาและบรรลุนิติภาวะ</p> <p>ก. เป็น คู่สมรส หรือบุตรที่ชอบด้วยกฎหมาย ของสมาชิก หรือ</p> <p>ข. เป็นข้าราชการ หรือ พนักงานของรัฐ หรือ ลูกจ้างประจำ หรือข้าราชการบำนาญ หรือ พนักงานราชการ หรือ พนักงานกระทรวงสาธารณสุข หรือ ลูกจ้างชั่วคราว ซึ่งได้รับเงินเดือนหรือค่าจ้าง จากสังกัดกระทรวงสาธารณสุขประจำจังหวัดอุดรธานี หรือ</p> <p>ค. เป็นเจ้าหน้าที่หรือลูกจ้างของสหกรณ์นี้ หรือ เจ้าหน้าที่สมาคมพยาบาลกิจสงเคราะห์สมาชิกสหกรณ์ออมทรัพย์สาธารณสุขจังหวัดอุดรธานี จำกัด</p> <p>(3) ตั้งบ้านเรือนอยู่ท้องที่ จังหวัดอุดรธานี</p> <p>(4) เป็นผู้ที่มีความประพฤติดีงาม</p> <p>(5) เป็นผู้ที่จะปฏิบัติตามกฎหมาย ข้อบังคับระเบียบ มติ และคำสั่งของสหกรณ์</p> <p>(6) มิได้เป็นสมาชิกในสหกรณ์ออมทรัพย์อื่นที่มีวัตถุประสงค์ในการให้กู้ยืมเงิน</p>	<p>เพื่อให้สอดคล้องกับการปรับโครงสร้างด้านบุคลากรกระทรวงสาธารณสุข</p>
<p>ข้อ 72. คณะกรรมการดำเนินการ ให้สหกรณ์มีคณะกรรมการดำเนินการประกอบด้วยประธานกรรมการหนึ่งคน และกรรมการดำเนินการอีกสิบสี่คน ซึ่งที่ประชุมใหญ่เลือกตั้งจากสมาชิก</p>	<p>ข้อ 72. คณะกรรมการดำเนินการ ให้สหกรณ์มีคณะกรรมการดำเนินการประกอบด้วยประธานกรรมการหนึ่งคน และกรรมการดำเนินการอีกสิบสี่คน ซึ่งที่ประชุมใหญ่เลือกตั้งจากสมาชิก</p>	<p>เพื่อดำเนินการสรรหาประธานกรรมการและกรรมการดำเนินการก่อนวันประชุมใหญ่สามัญประจำปี</p>



ข้อความเดิม	ข้อความใหม่	เหตุผล
<p>ให้กรรมการดำเนินการเลือกตั้งในระหว่างกันเองขึ้นดำรงตำแหน่งรองประธานกรรมการคนหนึ่งหรือหลายคน เลขานุการคนหนึ่ง และ/หรือเหรัญญิกคนหนึ่ง นอกนั้นเป็นกรรมการ และปิดประกาศให้ทราบโดยทั่วกัน ณ สำนักงานสหกรณ์</p> <p>สหกรณ์เปิดรับสมัครผู้จะเป็นประธานกรรมการและกรรมการดำเนินการอื่นล่วงหน้ากำหนดเบอร์ผู้สมัครและให้สมาชิกที่มาประชุมใหญ่หย่อนบัตรลงคะแนนเลือกตั้งลงในหีบบัตรที่ตั้งไว้วันที่ประชุมใหญ่แต่กำหนดเวลาการลงคะแนนให้เสร็จสิ้นก่อนวาระการเลือกตั้งประธานกรรมการและกรรมการ</p> <p>ห้ามไม่ให้บุคคลซึ่งมีลักษณะดังต่อไปนี้ เป็นหรือทำหน้าที่กรรมการดำเนินการ</p> <p>(1)เคยได้รับโทษจำคุกโดยคำพิพากษาถึงที่สุดให้จำคุก เว้นแต่เป็นโทษสำหรับความผิดที่ได้กระทำโดยประมาทหรือความผิดลหุโทษ</p> <p>(2)เคยถูกไล่ออก ปลดออก หรือให้ออกจากราชการ องค์กร หน่วยงานของรัฐ หรือเอกชนฐานทุจริตต่อหน้าที่</p> <p>(3)เคยถูกให้พ้นจากตำแหน่งกรรมการหรือมีคำวินิจฉัยเป็นที่สุดให้พ้นจากตำแหน่งกรรมการตามคำสั่งนายทะเบียนสหกรณ์</p> <p>(4)เคยถูกที่ประชุมใหญ่มีมติให้ถอดถอนออกจากตำแหน่งกรรมการเพราะเหตุทุจริตต่อหน้าที่</p> <p>(5)สมาชิกซึ่งผิดนัดการชำระเงินงวดชำระหนี้ ไม่ว่าจะต้นเงินหรือดอกเบี้ย ในระยะเวลาสองปีทางบัญชีนับแต่ปีที่ผิดนัดถึงปีที่เลือกตั้งกรรมการดำเนินการ เว้นแต่การผิดนัดนั้นมิได้เกิดขึ้นจากการกระทำของตนเอง</p> <p>(6)ผู้ซึ่งเป็นเจ้าหน้าที่ในสหกรณ์</p>	<p>ให้กรรมการดำเนินการเลือกตั้งในระหว่างกันเองขึ้นดำรงตำแหน่งรองประธานกรรมการคนหนึ่งหรือหลายคน เลขานุการคนหนึ่ง และ/หรือเหรัญญิกคนหนึ่ง นอกนั้นเป็นกรรมการ และปิดประกาศให้ทราบโดยทั่วกัน ณ สำนักงานสหกรณ์</p> <p>ให้สหกรณ์ดำเนินการสรรหาประธานกรรมการ และกรรมการดำเนินการให้แล้วเสร็จก่อนวันประชุมใหญ่ภายใน 30 วัน เพื่อให้ที่ประชุมใหญ่เลือกตั้งผู้ที่ได้รับสรรหาเป็นประธานกรรมการ และกรรมการดำเนินการ ทั้งนี้ให้เป็นไปตามระเบียบของสหกรณ์ที่ได้รับความเห็นชอบจากที่ประชุมใหญ่</p> <p>ห้ามไม่ให้บุคคลซึ่งมีลักษณะดังต่อไปนี้ เป็นหรือทำหน้าที่กรรมการดำเนินการ</p> <p>(1)เคยได้รับโทษจำคุกโดยคำพิพากษาถึงที่สุดให้จำคุก เว้นแต่เป็นโทษสำหรับความผิดที่ได้กระทำโดยประมาทหรือความผิดลหุโทษ</p> <p>(2)เคยถูกไล่ออก ปลดออก หรือให้ออกจากราชการ องค์กร หน่วยงานของรัฐ หรือเอกชนฐานทุจริตต่อหน้าที่</p> <p>(3)เคยถูกให้พ้นจากตำแหน่งกรรมการหรือมีคำวินิจฉัยเป็นที่สุดให้พ้นจากตำแหน่งกรรมการตามคำสั่งนายทะเบียนสหกรณ์</p> <p>(4)เคยถูกที่ประชุมใหญ่มีมติให้ถอดถอนออกจากตำแหน่งกรรมการเพราะเหตุทุจริตต่อหน้าที่</p> <p>(5)สมาชิกซึ่งผิดนัดการชำระเงินงวดชำระหนี้ ไม่ว่าจะต้นเงินหรือดอกเบี้ย ในระยะเวลาสองปีทางบัญชีนับแต่ปีที่ผิดนัดถึงปีที่เลือกตั้งกรรมการดำเนินการ เว้นแต่การผิดนัดนั้นมิได้เกิดขึ้นจากการกระทำของตนเอง</p> <p>(6)ผู้ซึ่งเป็นเจ้าหน้าที่ในสหกรณ์</p>	



ข้อความเดิม	ข้อความใหม่	เหตุผล
<p>ข้อ 102 ผู้ตรวจสอบกิจการ ให้ที่ประชุมใหญ่ เลือกตั้งสมาชิกหรือบุคคลภายนอก หรือนิติบุคคล ผู้มีคุณวุฒิ ความรู้ความสามารถในด้าน ธุรกิจ การเงิน การบัญชี การเศรษฐกิจหรือการสหกรณ์ เป็นผู้ตรวจสอบกิจการของสหกรณ์ เป็นการประจำปี ในกรณีเป็นบุคคลธรรมดาให้มีจำนวนสามคน กรณีเป็นนิติบุคคลให้มีจำนวน 1 นิติบุคคล</p> <p>ที่ประชุมใหญ่จะเลือกตั้งกรรมการ ดำเนินการ หรือผู้ซึ่งดำรงตำแหน่งหน้าที่ประจำในสหกรณ์นี้หรือสหกรณ์อื่นเป็นผู้ตรวจสอบกิจการไม่ได้</p> <p>ผู้ตรวจสอบกิจการต้องมีคุณสมบัติดังต่อไปนี้</p> <p>(1) เป็นสมาชิกของสหกรณ์ออมทรัพย์สาธารณสุข จังหวัดอุดรธานี จำกัด หรือบุคคลภายนอก หรือนิติบุคคลที่ได้รับเลือกตั้งจากที่ประชุมใหญ่ของสหกรณ์ หากเป็นสมาชิกของสหกรณ์ต้องไม่ผิดนัดชำระหนี้ใน 1 ปีบัญชีที่ผ่านมา</p> <p>(2) ไม่เป็นผู้สอบบัญชี หรือผู้ช่วยผู้สอบบัญชี หรือ บุคคลที่อยู่ในสังกัดนิติบุคคลที่รับงานสอบบัญชีของสหกรณ์นั้น</p> <p>(3) ไม่เป็นกรรมการสหกรณ์ออมทรัพย์สาธารณสุขจังหวัดอุดรธานี จำกัด</p> <p>(4) ไม่เป็นผู้จัดการหรือเจ้าหน้าที่ที่สหกรณ์ออมทรัพย์สาธารณสุขจังหวัดอุดรธานี จำกัด หรือสหกรณ์อื่น</p> <p>(5) พ้นจากตำแหน่งคณะกรรมการดำเนินการสหกรณ์ออมทรัพย์สาธารณสุขจังหวัดอุดรธานี จำกัด มาแล้วไม่น้อยกว่า 1 ปีบัญชีของสหกรณ์</p> <p>ผู้ตรวจสอบกิจการต้องไม่มีลักษณะต้องห้าม ดังต่อไปนี้</p>	<p>ข้อ 102 ผู้ตรวจสอบกิจการ ให้ที่ประชุมใหญ่ เลือกตั้งสมาชิกหรือบุคคลภายนอก หรือนิติบุคคล ผู้มีคุณวุฒิ ความรู้ความสามารถในด้าน ธุรกิจ การเงิน การบัญชี การเศรษฐกิจหรือการสหกรณ์ เป็นผู้ตรวจสอบกิจการของสหกรณ์ เป็นการประจำปี ในกรณีเป็นบุคคลธรรมดาให้มีจำนวนสามคน กรณีเป็นนิติบุคคลให้มีจำนวน 1 นิติบุคคล</p> <p>ที่ประชุมใหญ่จะเลือกตั้งกรรมการ ดำเนินการ หรือผู้ซึ่งดำรงตำแหน่งหน้าที่ประจำในสหกรณ์นี้หรือสหกรณ์อื่นเป็นผู้ตรวจสอบกิจการไม่ได้</p> <p>ผู้ตรวจสอบกิจการต้องมีคุณสมบัติดังต่อไปนี้</p> <p>(1) เป็นสมาชิกของสหกรณ์ออมทรัพย์สาธารณสุข จังหวัดอุดรธานี จำกัด หรือบุคคลภายนอก หรือนิติบุคคลที่ได้รับเลือกตั้งจากที่ประชุมใหญ่ของสหกรณ์ หากเป็นสมาชิกของสหกรณ์ต้องไม่ผิดนัดชำระหนี้ใน 1 ปีบัญชีที่ผ่านมา</p> <p>(2) ไม่เป็นผู้สอบบัญชี หรือผู้ช่วยผู้สอบบัญชี หรือ บุคคลที่อยู่ในสังกัดนิติบุคคลที่รับงานสอบบัญชีของสหกรณ์นั้น</p> <p>(3) ไม่เป็นกรรมการสหกรณ์ออมทรัพย์สาธารณสุขจังหวัดอุดรธานี จำกัด</p> <p>(4) ไม่เป็นผู้จัดการหรือเจ้าหน้าที่ที่สหกรณ์ออมทรัพย์สาธารณสุขจังหวัดอุดรธานี จำกัด หรือสหกรณ์อื่น</p> <p>(5) พ้นจากตำแหน่งคณะกรรมการดำเนินการสหกรณ์ ออมทรัพย์สาธารณสุขจังหวัดอุดรธานี จำกัด มาแล้วไม่น้อยกว่า 1 ปีบัญชีของสหกรณ์</p> <p>ผู้ตรวจสอบกิจการต้องไม่มีลักษณะต้องห้าม ดังต่อไปนี้</p>	<p>เพื่อดำเนินการสรรหาผู้ตรวจสอบกิจการก่อนวันประชุมใหญ่สามัญประจำปี</p>



ข้อความเดิม	ข้อความใหม่	เหตุผล
<p>(1) เคยได้รับโทษจำคุกโดยคำพิพากษาถึงที่สุดให้จำคุก เว้นแต่เป็นโทษสำหรับความผิดที่ได้กระทำโดยประมาทหรือความผิดลหุโทษ</p> <p>(2) เคยถูกไล่ออก ปลดออก หรือให้ออกจากราชการ องค์กร หรือหน่วยงานของรัฐ หรือเอกชน ฐานทุจริตต่อหน้าที่</p> <p>(3) เคยถูกให้พ้นจากตำแหน่งกรรมการหรือผู้ตรวจสอบกิจการ หรือมีคำวินิจฉัยเป็นที่สุดท้ายให้พ้นจากตำแหน่งกรรมการหรือผู้ตรวจสอบกิจการ</p> <p>(4) เคยถูกที่ประชุมใหญ่มีมติให้ถอดถอนออกจากตำแหน่งกรรมการหรือผู้ตรวจสอบกิจการเพราะเหตุทุจริตต่อหน้าที่</p> <p>(5) เคยถูกให้ออกจากการเป็นสมาชิกสหกรณ์</p>	<p>(1) เคยได้รับโทษจำคุกโดยคำพิพากษาถึงที่สุดให้จำคุก เว้นแต่เป็นโทษสำหรับความผิดที่ได้กระทำโดยประมาทหรือความผิดลหุโทษ</p> <p>(2) เคยถูกไล่ออก ปลดออก หรือให้ออกจากราชการ องค์กร หรือหน่วยงานของรัฐ หรือเอกชน ฐานทุจริตต่อหน้าที่</p> <p>(3) เคยถูกให้พ้นจากตำแหน่งกรรมการหรือผู้ตรวจสอบกิจการ หรือมีคำวินิจฉัยเป็นที่สุดท้ายให้พ้นจากตำแหน่งกรรมการหรือผู้ตรวจสอบกิจการ</p> <p>(4) เคยถูกที่ประชุมใหญ่มีมติให้ถอดถอนออกจากตำแหน่งกรรมการหรือผู้ตรวจสอบกิจการเพราะเหตุทุจริตต่อหน้าที่</p> <p>(5) เคยถูกให้ออกจากการเป็นสมาชิกสหกรณ์</p> <p><u>ให้สหกรณ์ดำเนินการสรรหาผู้ตรวจสอบกิจการให้แล้วเสร็จก่อนวันประชุมใหญ่ภายใน 30 วัน เพื่อให้ที่ประชุมใหญ่เลือกตั้งผู้ที่ได้รับสรรหาผู้ตรวจสอบกิจการ ทั้งนี้ให้เป็นไปตามระเบียบของสหกรณ์ที่ได้รับความเห็นชอบจากที่ประชุมใหญ่</u></p>	

มติที่ประชุม มติเป็นเอกฉันท์ให้แก้ไขข้อบังคับสหกรณ์ออมทรัพย์สาธารณสุขจังหวัดอุดรธานี จำกัด พ.ศ. 2554 (แก้ไขเพิ่มเติมฉบับที่ 4 พ.ศ. 2557) ตามที่เสนอ

ระเบียบวาระที่ 13 เรื่อง กำหนดระเบียบสหกรณ์ออมทรัพย์สาธารณสุขจังหวัดอุดรธานี จำกัด ว่าด้วยขั้นตอนการเลือกตั้งประธานกรรมการ กรรมการดำเนินการ และผู้ตรวจสอบกิจการ พ.ศ.2557

ระเบียบสหกรณ์ออมทรัพย์สาธารณสุขจังหวัดอุดรธานี จำกัด ว่าด้วยขั้นตอนการเลือกตั้งประธานกรรมการ กรรมการดำเนินการ และผู้ตรวจสอบกิจการ พ.ศ.2557

อาศัยอำนาจตามความในข้อบังคับสหกรณ์ออมทรัพย์สาธารณสุขจังหวัดอุดรธานี จำกัด พ.ศ.2554 ข้อ 72 ข้อ 79 (8) และข้อ 107 (10) และ ที่ประชุมคณะกรรมการดำเนินการ ชุดที่ 21 ครั้งที่ 17/2557 เมื่อวันที่ 9 ตุลาคม พ.ศ. 2557 และที่ประชุมใหญ่สามัญเมื่อวันที่ 25 ตุลาคม พ.ศ. 2557 ได้มีมติเป็นเอกฉันท์ให้ยกเลิกระเบียบสหกรณ์ออมทรัพย์สาธารณสุขจังหวัดอุดรธานี จำกัด ว่าด้วยขั้นตอนการเลือกตั้งประธานกรรมการ กรรมการดำเนินการ และผู้ตรวจสอบ

กิจการ พ.ศ. 2555 แล้วกำหนดระเบียบสหกรณ์ออมทรัพย์สาธารณสุขจังหวัดอุดรธานี จำกัด ว่าด้วยขั้นตอนการสรรหา
ประธานกรรมการ กรรมการดำเนินการ และผู้ตรวจสอบกิจการ พ.ศ. 2557 ดังต่อไปนี้

ข้อ 1. ระเบียบนี้เรียกว่า “ระเบียบสหกรณ์ออมทรัพย์สาธารณสุขจังหวัดอุดรธานี จำกัด ว่าด้วย ขั้นตอนการสรรหา
ประธานกรรมการ กรรมการดำเนินการ และผู้ตรวจสอบกิจการ พ.ศ. 2557”

ข้อ 2. ระเบียบนี้ให้ใช้บังคับตั้งแต่วันถัดจากวันที่ที่ประชุมใหญ่ให้ความเห็นชอบ เป็นต้นไป

ข้อ 3. ให้ยกเลิกระเบียบสหกรณ์ออมทรัพย์สาธารณสุขจังหวัดอุดรธานี จำกัด ว่าด้วยขั้นตอนการเลือกตั้งประธาน
กรรมการ กรรมการดำเนินการ และผู้ตรวจสอบกิจการ พ.ศ. 2555 และบรรดาระเบียบ ประกาศ คำสั่ง มติ และข้อตกลงอื่น
ใดซึ่งขัดหรือแย้งกับระเบียบนี้ และให้ใช้ระเบียบนี้แทน

ข้อ 4. ในระเบียบนี้

“สหกรณ์” หมายถึง สหกรณ์ออมทรัพย์สาธารณสุขจังหวัดอุดรธานี จำกัด

“การสรรหา” หมายถึง การสรรหาประธานกรรมการ กรรมการดำเนินการ และหรือ
ผู้ตรวจสอบกิจการสหกรณ์ออมทรัพย์สาธารณสุขจังหวัดอุดรธานี จำกัด

“ประธานกรรมการ” หมายถึง ประธานกรรมการสหกรณ์ออมทรัพย์สาธารณสุขจังหวัด อุดรธานี จำกัด

“คณะกรรมการดำเนินการ” หมายถึง คณะกรรมการดำเนินการสหกรณ์ออมทรัพย์สาธารณสุขจังหวัด
อุดรธานี จำกัด

“กรรมการดำเนินการ” หมายถึง กรรมการดำเนินการสหกรณ์ออมทรัพย์สาธารณสุข
จังหวัดอุดรธานี จำกัด

“ประธานผู้ตรวจสอบกิจการ” หมายถึง ประธานคณะผู้ตรวจสอบกิจการสหกรณ์ออมทรัพย์สาธารณสุข
จังหวัดอุดรธานี จำกัด

“คณะผู้ตรวจสอบกิจการ” หมายถึง คณะผู้ตรวจสอบกิจการสหกรณ์ออมทรัพย์สาธารณสุขจังหวัด
อุดรธานี จำกัด

“ผู้ตรวจสอบกิจการ” หมายถึง ผู้ตรวจสอบกิจการสหกรณ์ออมทรัพย์สาธารณสุขจังหวัดอุดรธานี จำกัด

“ประธานกรรมการสรรหา” หมายถึง ผู้ได้รับการเสนอชื่อจากกรรมการสรรหาให้เป็นประธาน
กรรมการสรรหา และได้รับการแต่งตั้งจากคณะกรรมการดำเนินการ

“กรรมการสรรหา” หมายถึง สมาชิกที่ได้รับการแต่งตั้งจากคณะกรรมการดำเนินการ

“เจ้าหน้าที่สรรหา” หมายถึง บุคคลที่ได้รับการแต่งตั้งจากประธานกรรมการสรรหา ให้เป็นเจ้าหน้าที่
สรรหา

“ผู้จัดการ” หมายถึง ผู้จัดการสหกรณ์ออมทรัพย์สาธารณสุขจังหวัดอุดรธานี จำกัด

หมวด 1

คณะกรรมการสรรหา

ข้อ 5. ให้คณะกรรมการดำเนินการ แต่งตั้งคณะกรรมการสรรหา ไม่น้อยกว่ายี่สิบห้าคน และให้กรรมการสรรหา
คัดเลือกกันเองเป็นประธานกรรมการสรรหาหนึ่งคน และเลขานุการหนึ่งคน นอกนั้นเป็นกรรมการสรรหา

ประธานกรรมการสรรหา กรรมการสรรหา จะเป็นผู้สมัครเพื่อรับการสรรหาเป็นประธานกรรมการ
กรรมการดำเนินการ และหรือผู้ตรวจสอบกิจการในการประชุมใหญ่คราวเดียวกันนั้นมิได้

ข้อ 6. ให้คณะกรรมการสรรหาทำหน้าที่ และความรับผิดชอบ ดังนี้

- (1) สรรหาและแต่งตั้งเจ้าหน้าที่สรรหาตามความเหมาะสม
- (2) รับสมัครผู้สมัครเพื่อรับการสรรหาเป็น ประธานกรรมการ กรรมการดำเนินการ และหรือผู้ตรวจสอบกิจการ
- (3) ประกาศรายชื่อและหมายเลขผู้สมัครรับการสรรหาเป็น ประธานกรรมการ กรรมการดำเนินการ และหรือผู้ตรวจสอบกิจการ
- (4) ตรวจสอบรายชื่อผู้มีสิทธิในการสรรหา ประธานกรรมการ กรรมการดำเนินการ และหรือผู้ตรวจสอบกิจการ
- (5) จัดพิมพ์บัตรสรรหาประธานกรรมการ กรรมการดำเนินการ และหรือผู้ตรวจสอบกิจการ
- (6) จัดหาอุปกรณ์ และจัดเตรียมสถานที่ในการสรรหา ประธานกรรมการ กรรมการดำเนินการ และหรือผู้ตรวจสอบกิจการ
- (7) ควบคุมการนับคะแนน เพื่อตรวจนับคะแนนจากบัตรสรรหา
- (8) กำหนดหน่วยสรรหาและประกาศหน่วยสรรหา

หมวด 2

ประธานกรรมการ กรรมการดำเนินการ

ข้อ 7. คุณสมบัติของผู้สมัครเพื่อรับการสรรหาเป็น ประธานกรรมการ กรรมการดำเนินการของสหกรณ์ออมทรัพย์สาธารณสุขจังหวัดอุดรธานี จำกัด มีดังต่อไปนี้

- (1) เป็นสมาชิกสหกรณ์ออมทรัพย์สาธารณสุขจังหวัดอุดรธานี จำกัด
- (2) ไม่เป็นผู้ขาดคุณสมบัติในการเป็นประธานกรรมการ กรรมการดำเนินการตามข้อบังคับของสหกรณ์
- (3) ต้องมีชื่อในทะเบียนสมาชิกของหน่วยหรือเขตนั้น ๆ

หมวด 3

ผู้ตรวจสอบกิจการ

ข้อ 8. คุณสมบัติของผู้สมัครเป็น ผู้ตรวจสอบกิจการสหกรณ์ ของสหกรณ์ออมทรัพย์สาธารณสุขจังหวัดอุดรธานี จำกัด

- (1) เป็นสมาชิกสหกรณ์ออมทรัพย์สาธารณสุขจังหวัดอุดรธานี จำกัด หรือบุคคลภายนอก หรือนิติบุคคลที่ได้รับเลือกตั้งจากที่ประชุมใหญ่ของสหกรณ์ หากเป็นสมาชิกของสหกรณ์ต้องไม่ติดนัดชำระหนี้ ใน 1 ปีบัญชีที่ผ่านมา
- (2) ไม่เป็นผู้ขาดคุณสมบัติในการเป็นผู้ตรวจสอบกิจการ ตามข้อบังคับของสหกรณ์

หมวด 4

การสรรหา ประธานกรรมการ กรรมการดำเนินการ

ข้อ 9 การสรรหาประธานกรรมการ กรรมการดำเนินการ

ให้ดำเนินการสรรหาประธานกรรมการ กรรมการดำเนินการ โดยกำหนดเขตการสรรหาดังนี้

(1) ประธานกรรมการ ให้มีการสรรหาประธานกรรมการ โดยรวมเป็น 1 เขต

(2) กรรมการ ให้มีการสรรหากรรมการ โดยการแบ่งเขต เป็น 5 เขต ดังนี้

เขตที่ 1 ประกอบด้วยโรงพยาบาล/สำนักงานสาธารณสุขอำเภอและโรงพยาบาลส่งเสริมสุขภาพตำบล ในเขตอำเภอกุมภวาปี อำเภอนายูง อำเภอน้ำโสม อำเภอเพ็ญ อำเภอบ้านผือ

ให้มีกรรมการดำเนินการ ประจำเขต จำนวน 2 คน

เขตที่ 2 ประกอบด้วยโรงพยาบาล/สำนักงานสาธารณสุขอำเภอและโรงพยาบาลส่งเสริมสุขภาพตำบล ในเขตอำเภอกุมภวาปี อำเภอประจักษ์ อำเภอโนนสะอาด อำเภอหนองแสง อำเภอศรีธาตุ อำเภอวังสามหมอ อำเภอภูแก้ว อำเภอไชยวาน

ให้มีกรรมการดำเนินการ ประจำเขต จำนวน 2 คน

เขตที่ 3 ประกอบด้วยโรงพยาบาล/สำนักงานสาธารณสุขอำเภอและโรงพยาบาลส่งเสริมสุขภาพตำบล ในเขตอำเภอเมือง อำเภอหนองหาน อำเภอพิบูลย์รักษ์ อำเภอทุ่งฝน อำเภอบ้านดุง อำเภอสร้างคอม

ให้มีกรรมการดำเนินการ ประจำเขต จำนวน 2 คน

เขตที่ 4 ประกอบด้วยโรงพยาบาล/สำนักงานสาธารณสุขอำเภอและโรงพยาบาลส่งเสริมสุขภาพตำบล ในเขตอำเภอหนองวัวซอ สำนักงานสาธารณสุขจังหวัดอุดรธานี โรงพยาบาลอุดรธานี โรงพยาบาลมะเร็งอุดรธานี โรงพยาบาลชัยภูมิอุดรธานี ศูนย์วิทยาศาสตร์อุดรธานี บำนาญ พิเศษ 4 ท้องถิ่น สหกรณ์ออมทรัพย์ฯ

ให้มีกรรมการดำเนินการ ประจำเขต จำนวน 2 คน

เขตที่ 5 เขตเลือกตั้งกลาง ประกอบด้วยสมาชิก โรงพยาบาล/สำนักงานสาธารณสุขอำเภอและโรงพยาบาลส่งเสริมสุขภาพตำบล ในเขตอำเภอทุกอำเภอ โรงพยาบาลมะเร็งอุดรธานี โรงพยาบาลชัยภูมิอุดรธานี ศูนย์วิทยาศาสตร์อุดรธานี อปท. บำนาญ พิเศษ 4 สำนักงานสาธารณสุขจังหวัดอุดรธานี สหกรณ์ออมทรัพย์สาธารณสุขจังหวัดอุดรธานี จำกัด

ให้มีกรรมการดำเนินการ ประจำเขต จำนวน 6 คน

ข้อ 10. สหกรณ์จะประกาศให้มีการรับสมัครเพื่อการสรรหาล่วงหน้าก่อนการประชุมใหญ่ไม่น้อยกว่าสามสิบวัน

ให้สมาชิกที่ประสงค์จะสมัครเพื่อรับการสรรหาเป็นประธานกรรมการ หรือ เป็นกรรมการดำเนินการอื่น ใบสมัครตามแบบที่สหกรณ์กำหนด

ข้อ 11. ในระหว่างการเปิดรับสมัคร เจ้าหน้าที่ต้องตรวจสอบคุณสมบัติและหลักฐานของผู้สมัครให้เสร็จสิ้นในวันเปิดรับสมัคร และจัดหมายเลขประจำตัวผู้สมัครรับสรรหาเรียงตามลำดับการสมัครก่อนหลังจับสลากหมายเลขประจำตัวผู้สมัครรับสรรหา เรียงตามลำดับต่อเนื่องจากหมายเลขประจำตัวผู้สมัครรับสรรหาก่อนสุดท้ายก่อนหน้าที่ได้ออกให้แล้ว

ข้อ 12. เมื่อสิ้นสุดการรับสมัครให้ประกาศรายชื่อและหมายเลขประจำตัวผู้สมัครรับการสรรหา ประกอบด้วย ชื่อ - นามสกุล รูปถ่าย และประวัติโดยสังเขปของผู้สมัครรับสรรหา โดยคิดประกาศไว้ในที่เปิดเผยอันเหมาะสมบริเวณ สำนักงานของสหกรณ์ และแจ้งให้สมาชิกทราบด้วย

ข้อ 13. ในกรณีที่ผู้สมัครคนใดขอถอนการสมัครรับการสรรหา ต้องทำเป็นหนังสือยื่นต่อประธานกรรมการสรรหา แล้วให้ประธานกรรมการสรรหาประกาศถอนการสมัครของผู้สมัครรายนั้น และให้เจ้าหน้าที่ถอนชื่อและเลขประจำตัวออกทันที โดยให้คงเลขประจำตัวผู้สมัครรายอื่นไว้ตามเดิม

ข้อ 14. ในระหว่างการเปิดรับสมัคร คณะกรรมการสรรหาต้องตรวจสอบคุณสมบัติ และหลักฐานของผู้สมัคร ให้เสร็จสิ้นก่อนเวลาปิดรับสมัคร และจัดให้หมายเลขประจำตัวผู้สมัครรับสรรหาเรียงตามลำดับการส่งใบสมัครก่อนหรือหลังต่อเนื่องกันไป

ข้อ 15. ให้ประธานกรรมการสรรหากำกับดูแลการสรรหาให้เป็นไปตามระเบียบนี้

ข้อ 16. ประธานกรรมการสรรหาอาจเชิญบุคคลภายนอกที่เข้าร่วมประชุม หรือผู้แทนจากส่วนราชการที่เกี่ยวข้อง เป็นสักขีพยานในการสรรหาได้

ข้อ 17. ให้คณะกรรมการสรรหาจัดหาอุปกรณ์เครื่องใช้ในการลงคะแนน และการตรวจนับคะแนนไว้ให้พร้อมก่อนดำเนินการสรรหา

ข้อ 18. ให้คณะกรรมการสรรหาลงลายมือชื่อ หรือประทับตราเครื่องหมายของตนลงบนบัตรสรรหา ทุกเล่มเมื่อได้ตรวจนับจำนวนบัตรสรรหาในเล่มครบถ้วนแล้ว

ข้อ 19. ให้คณะกรรมการสรรหาส่งมอบบัตรสรรหา และหีบบัตรสรรหาที่เตรียมไว้ให้แก่เจ้าหน้าที่สรรหา ก่อนเริ่มดำเนินการลงคะแนนสรรหา

ข้อ 20. ให้ประธานกรรมการสรรหา แจ้งเวลาเริ่มต้นลงคะแนน และเวลาสิ้นสุดการลงคะแนน ชี้แจงวิธีการลงคะแนน การใช้บัตรสรรหา และวิธีการตรวจนับคะแนน

ข้อ 21. การลงคะแนนสรรหา ให้ผู้มีสิทธิทำการสรรหาลงคะแนนสรรหาได้สำหรับประธานกรรมการคนหนึ่ง และกรรมการดำเนินการอีกตามจำนวนกรรมการดำเนินการที่จะมีได้ในการสรรหาครั้งนั้น

ข้อ 22. บัตรสรรหาต่อไปนี้ให้ถือว่าเป็นบัตรเสีย

- (1) บัตรปลอม
- (2) บัตรที่มีได้ทำเครื่องหมาย
- (3) บัตรที่ไม่ทราบได้ว่าลงคะแนนให้กับผู้สมัครคนใด
- (4) บัตรที่มีใช้บัตรซึ่งกรรมการประจำหน่วยสรรหามอบให้
- (5) บัตรที่ทำเครื่องหมายอื่นนอกจากเครื่องหมายกากบาท
- (6) บัตรที่ทำเครื่องหมายลงคะแนนนอกช่อง “ทำเครื่องหมาย”
- (7) บัตรที่ทำเครื่องหมายกากบาทเกินจำนวน ประธานกรรมการ กรรมการดำเนินการ ที่จะพึงเลือกตั้งในคราวนั้น
- (8) บัตรที่ปรากฏว่ามีการพับซ้อนกันมากกว่าหนึ่งบัตร
- (9) บัตรที่มีเครื่องหมายสังเกต หรือข้อความอื่นใดนอกเหนือจากที่มีอยู่ตามปกติ

ข้อ 23. เมื่อถึงเวลาเปิดการลงคะแนนให้ แสดงให้ผู้มีสิทธิสรรหา ซึ่งอยู่ ณ ที่สรรหาเห็นว่าหีบบัตรเป็นหีบบัตรเปล่า

ให้เปิดการลงคะแนนตามวัน เวลา และสถานที่ ตามประกาศของสหกรณ์

ข้อ 24. ให้ผู้มีสิทธิลงคะแนนสรรหามาแสดงตนพร้อมบัตรประจำตัว หรือเอกสารที่ทางราชการออกให้ ยืนยันตัวบุคคลของผู้มีสิทธิสรรหาแสดงต่อเจ้าหน้าที่ดำเนินการสรรหา เพื่อรับบัตรลงคะแนน

เมื่อเจ้าหน้าที่ดำเนินการสรรหาตรวจบัญชีรายชื่อและหลักฐานถูกต้องแล้ว ให้ผู้มีสิทธิลงคะแนนลงลายมือชื่อรับบัตรสรรหา เพื่อใช้ลงคะแนนตามวิธีการที่ประธานกรรมการสรรหาชี้แจง

ในกรณีที่ผู้มีสิทธิทักท้วง หรือกรณีเป็นที่สงสัยว่าผู้มาแสดงตนนี้มิใช่ผู้มีสิทธิสรรหาตามบัญชีรายชื่อผู้มีสิทธิสรรหา เจ้าหน้าที่ดำเนินการสรรหาจะขอให้ผู้นั้นแสดงหลักฐานประกอบการวินิจฉัยจนเป็นที่น่าพอใจ ก่อนที่จะมอบบัตรสรรหาให้แก่ผู้นั้น และให้บันทึกคำวินิจฉัยพร้อมด้วยเหตุผลไว้ในบัญชีรายชื่อผู้มีสิทธิสรรหา ทั้งในกรณีที่มอบบัตรสรรหา และไม่มอบบัตรสรรหาให้

ข้อ 25. เมื่อผู้มีสิทธิสรรหาได้รับบัตรสรรหาแล้วให้ทำเครื่องหมายกากบาท (X) ในบัตรสรรหาได้ตามจำนวนที่จะสรรหาในคราวนั้น แล้วนำบัตรสรรหาไปหย่อนลงในหีบบัตรสรรหาที่จัดไว้

การใช้สิทธิสรรหาเป็นสิทธิเฉพาะตัวของสมาชิก จะมอบหมายให้บุคคลอื่นใช้สิทธิแทนตนไม่ได้

ข้อ 26. ในระหว่างเปิดการลงคะแนน ห้ามมิให้เปิดหีบบัตรสรรหา เว้นแต่เมื่อมีความจำเป็นอันหลีกเลี่ยงไม่ได้ และต้องได้รับอนุญาตจากคณะกรรมการสรรหา และการเปิดหีบบัตรสรรหาจะต้องกระทำโดยเปิดเผย

ข้อ 27. เมื่อหมดเวลาลงคะแนนสรรหาให้ประธานกรรมการสรรหา ประกาศปิดการลงคะแนน

ข้อ 28. เมื่อปิดการลงคะแนนแล้ว ให้เจ้าหน้าที่ตรวจนับคะแนน โดยเปิดเผยในสถานที่ดำเนินการสรรหาโดยไม่ชักช้า และต้องนับคะแนนให้เสร็จในคราวเดียว จะเลื่อน หรือประวิงเวลาไม่ได้

ข้อ 29. ในการนับคะแนนให้เจ้าหน้าที่ดำเนินการสรรหาปฏิบัติ ดังนี้

(1) ให้หีบบัตรสรรหาออกจากหีบบัตรสรรหาออกมานับคะแนนที่ละบัตรจนหมด แล้วให้คว่ำหีบบัตรสรรหาต่อหน้าผู้สมัคร และผู้มีสิทธิสรรหา เพื่อแสดงว่าไม่มีบัตรสรรหาเหลืออยู่ในหีบบัตรสรรหาอีก ห้ามมิให้เทบัตรสรรหาออกจากหีบบัตรสรรหา

(2) การวินิจฉัยว่าเป็นบัตรเสียหรือไม่ ให้เป็นอำนาจของเจ้าหน้าที่สรรหาไม่น้อยกว่าสองในสามของจำนวนเจ้าหน้าที่สรรหาทั้งหมดในเขตสรรหา นั้น ให้ถือว่าคำวินิจฉัยของเจ้าหน้าที่สรรหาเป็นอันสิ้นสุด

(3) บัตรเสียให้จัดแยกไว้โดยให้เจ้าหน้าที่ลงลายมือชื่อกำกับไว้ไม่น้อยกว่าสองคน

(4) รวบรวมบัตรสรรหาที่ผ่านการตรวจนับคะแนน มอบให้คณะกรรมการสรรหา

(5) รายงานผลคะแนนการสรรหาให้ประธานกรรมการสรรหา

ข้อ 30. เมื่อการนับคะแนนสิ้นสุดลง ให้กรรมการสรรหานับคะแนนทุกคนลงนามในใบแจ้งผลการนับคะแนน ส่งให้ประธานกรรมการสรรหา รายงานต่อคณะกรรมการดำเนินการ เพื่อนำเสนอที่ประชุมใหญ่สามัญประจำปี

ผู้ได้คะแนนสูงสุดของแต่ละเขต ถือว่าเป็นผู้ได้รับการเลือกตั้งให้เป็นกรรมการประจำเขต

ในกรณีที่ผู้สมัครรับสรรหาได้คะแนนเท่ากันให้ใช้วิธีจับสลากเรียงลำดับจนครบจำนวนตามตำแหน่งที่พึงมีในปีนั้น ๆ

ให้คณะกรรมการสรรหา ส่งมอบสิ่งต่อไปนี้ให้แก่ประธานกรรมการสรรหา

- (1) ประกาศผลการนับคะแนน
- (2) รายงานผลการนับคะแนน
- (3) แบบกรอกคะแนนการนับคะแนน
- (4) บัญชีรายชื่อผู้สมัครรับสรรหาชุดที่ใช้ตรวจสอบการลงคะแนนสรรหา
- (5) บัตรสรรหาที่ยังไม่ได้ใช้
- (6) บัตรที่ใช้แล้ว แยกเป็น 2 ส่วน
 - (ก) บัตรดี
 - (ข) บัตรเสีย
- (7) บันทึกเอกสาร และหรือหลักฐานอื่นใดที่ใช้เกี่ยวกับการสรรหา

ให้ประธานกรรมการสรรหาตรวจสอบความถูกต้อง ของสิ่งของก่อนมอบให้ผู้จัดการนำไปเก็บรักษาไว้
ให้ผู้จัดการเก็บรักษาส่งของต่าง ๆ ตามวรรคหนึ่ง ไว้มีกำหนดสามสิบวันนับแต่วันสรรหา เมื่อพ้น
กำหนดแล้ว ให้ผู้จัดการทำลายเอกสารได้ แล้วรายงานให้คณะกรรมการดำเนินการทราบในการประชุมคราวถัดไป

ข้อ 31. ในกรณีผู้สมัครรับสรรหาต้องการให้มีการนับคะแนนใหม่ ให้ทำเป็นหนังสือโดยมีสมาชิกที่อยู่ในที่
ประชุมลงลายมือชื่อรับรองอย่างน้อย 10 คน ส่งถึงประธานกรรมการสรรหาภายใน 1 วันหลังการประกาศรวมผลการนับ
คะแนน

ให้ประธานกรรมการสรรหาเรียกประชุมคณะกรรมการสรรหาในทันทีเพื่อพิจารณาคำร้อง หากเห็นว่ามิ
เหตุอันสมควร ให้เปิดหีบบัตรสรรหานับคะแนนใหม่ได้

คำวินิจฉัยของคณะกรรมการสรรหาให้ถือเป็นที่สุด

หมวด 5

การสรรหาผู้ตรวจสอบกิจการ

ข้อ 32. วิธีการรับสมัคร การลงคะแนน การนับคะแนน และการประกาศผลการนับคะแนนผู้ตรวจสอบกิจการให้
นำวิธีการสรรหาประธานกรรมการ กรรมการดำเนินการ ตามหมวด 4 มาบังคับใช้โดยอนุโลม

ให้คณะกรรมการ สรรหาดำเนินการสรรหาผู้ตรวจสอบกิจการในคราวเดียวกันกับการสรรหาประธาน
กรรมการ กรรมการดำเนินการ ทั้งนี้ให้แยกบัตรสรรหาเป็นประเภทและสีต่างกัน โดยให้บัตรสรรหาประธานกรรมการ
และเลือกตั้งผู้ตรวจสอบกิจการ รวมเป็นบัตรเดียวกัน

หมวด 6

บทเฉพาะกาล

ข้อ 33 ผู้สมัครเพื่อรับการสรรหาจะสมัครรับเลือกตั้งเป็นประธานกรรมการ กรรมการดำเนินการ และหรือ
ผู้ตรวจสอบกิจการในคราวเดียวกันมิได้

ข้อ 34 กรรมการที่อยู่ในวาระก่อนการสรรหากรรมการดำเนินการ ตามระเบียบนี้ให้มีสิทธิ์เลือกที่จะอยู่ในเขตสรร
หาใด แล้วจึงพิจารณาสรรหาเพิ่มตามเขตที่กรรมการหมดวาระ

ข้อ 35 กรรมการที่ย้ายไปปฏิบัติราชการในหน่วยงานอื่นให้ถือว่าเป็นกรรมการตามเขตที่ได้รับการสรรหาเดิม

ข้อ 36 ให้คณะกรรมการ สรรหาใช้อำนาจวินิจฉัยชี้ขาดในปัญหาที่ค้าง เกี่ยวกับการปฏิบัติตามระเบียบนี้

ข้อ 37 ให้ประธานกรรมการเป็นผู้รักษาการตามระเบียบนี้

ประกาศ ณ วันที่ ตุลาคม พ.ศ. 2557

(.....)

ประธานกรรมการ

สหกรณ์ออมทรัพย์สาธารณสุขจังหวัดอุดรธานี จำกัด

มติที่ประชุม มติเป็นเอกฉันท์เห็นชอบให้ยกเลิกระเบียบสหกรณ์ออมทรัพย์สาธารณสุขจังหวัดอุดรธานี
จำกัด ว่าด้วยขั้นตอนการเลือกตั้งประธานกรรมการ กรรมการดำเนินการ และผู้ตรวจสอบกิจการ พ.ศ. 2555 แล้ว
กำหนดระเบียบสหกรณ์ออมทรัพย์สาธารณสุขจังหวัดอุดรธานี จำกัด ว่าด้วยขั้นตอนการเลือกตั้งประธานกรรมการ
กรรมการดำเนินการ และผู้ตรวจสอบกิจการ พ.ศ. 2557



ระเบียบวาระที่ 14 เรื่องอื่น ๆ

- ไม่มี

เมื่อไม่มีผู้ใดเสนอเรื่องอื่น ๆ ประธานจึงกล่าวขอบคุณผู้เข้าประชุมและผู้เข้าร่วมประชุมแล้วปิดการประชุม

เลิกประชุมเวลา 13.30 น.

ลงชื่อ วรวุฒิ เมฆเวียน

(นายวรวุฒิ เมฆเวียน)

ประธานกรรมการดำเนินการ

ลงชื่อ ทศนีย์ กำไรทอง

(นางสาวทศนีย์ กำไรทอง)

ผู้จัดการ/ บันทึกร

ลงชื่อ สุพัฒน์ กองศรีมา

(นายสุพัฒน์ กองศรีมา)

เลขานุการ / ตรวจ

มติที่ประชุม ที่ประชุมพิจารณาแล้วลงมติเป็นเอกฉันท์รับรองรายงานการประชุมใหญ่สามัญประจำปี 2557

ระเบียบวาระที่ 3

เรื่องรับทราบจำนวนสมาชิกเข้าใหม่ ลาออก ประจำปี 2558

ตารางที่ 1 ข้อมูลจำนวนสมาชิกเข้าใหม่ ลาออก ปี 2558 (ข้อมูล 30 กันยายน 2558) (หน่วย : คน)

รายการ	สมาชิก	สมาชิกสมทบ	รวมสมาชิกทั้งสิ้น
สมาชิกยกมาต้นปี (ต.ค. 57)	3,250	351	3,601
บวก เข้าใหม่	427	59	486
หัก ลาออก	96	21	117
โอนออก	1	-	1
เสียชีวิต	2	-	2
สมาชิกคงเหลือ (30 ก.ย. 58)	3,578	389	3,967
เพิ่ม (ลด)	328	38	366

ที่มา : ทะเบียนสมาชิกสหกรณ์ฯ

มติที่ประชุม ที่ประชุมมีมติรับทราบ สมาชิกเข้าใหม่และลาออกจากสหกรณ์ประจำปี 2558



ระเบียบวาระที่ 4

เรื่องรายงานผลการดำเนินงาน ประจำปี 2558

คณะกรรมการดำเนินการสหกรณ์ออมทรัพย์สาธารณสุขจังหวัดอุดรธานี จำกัด ชุดที่ 22 ได้กำหนดวิสัยทัศน์ พันธกิจ ยุทธศาสตร์ และนโยบายการบริหารจัดการสหกรณ์ เพื่อนำพาสหกรณ์ให้บรรลุวัตถุประสงค์และสร้างความมั่นคงให้สหกรณ์ จึงรายงานผลการดำเนินงานสหกรณ์ประจำปี 2558 ดังต่อไปนี้

วิสัยทัศน์ (Vision)

เป็นองค์กรทางการเงินที่มั่นคงผ่านมาตรฐานการพัฒนาคุณภาพการบริหารจัดการสหกรณ์(CQA)

พันธกิจ (Mission)

1. พัฒนาระบบบริหารและบริการ องค์กรที่ดี มีคุณภาพ มาตรฐาน
2. พัฒนาการบริหารทุนสหกรณ์ ให้เอื้อต่อความมั่นคง และพัฒนาคุณภาพชีวิตสมาชิก
3. พัฒนาสวัสดิการสมาชิกให้หลากหลายและครอบคลุมทุกกลุ่ม
4. พัฒนาเทคโนโลยีและสารสนเทศและระบบข้อมูลข่าวสารของสหกรณ์
5. สร้างภาคีเครือข่ายการบริหารงานกับสหกรณ์องค์กรต่าง ๆ และเชื่อมโยงเครือข่ายธุรกิจในกระบวนการสหกรณ์
6. พัฒนาโครงสร้างพื้นฐานและมาตรฐานการให้บริการสหกรณ์

ยุทธศาสตร์สหกรณ์

1. ด้านระบบบริหารและบริการองค์กรที่ดี มีคุณภาพมาตรฐาน
2. ด้านการบริหารทุนสหกรณ์ เอื้อต่อความมั่นคง และพัฒนาคุณภาพชีวิตสมาชิก
3. ด้านการพัฒนาจัดสวัสดิการให้แก่สมาชิก
4. ด้านการพัฒนาาระบบเทคโนโลยีสารสนเทศและข้อมูลข่าวสาร
5. ด้านการพัฒนาบุคลากร
6. ด้านโครงสร้างพื้นฐานที่เอื้อต่อการบริหารและบริการ

ผลการดำเนินงาน

1. ด้านการเติบโตธุรกิจ

ตารางที่ 2 การเปรียบเทียบผลการดำเนินงาน 2558 และ 2557 (ข้อมูล 30 กันยายน 2558)

รายการ	ปี 2558	ปี 2557	เพิ่ม (ลด)
จำนวนสมาชิก(คน)	3,967	3,601	366
สินทรัพย์รวม	2,576,924,146.82	2,363,459,248.79	213,464,898.03
ทุนเรือนหุ้น	1,296,138,040.00	1,154,684,180.00	141,453,860.00
ทุนสำรอง	80,894,233.51	68,951,781.31	11,942,452.20

รายการ	ปี 2558	ปี 2557	เพิ่ม (ลด)
เงินรับฝาก	536,967,110.73	427,784,744.16	109,182,366.57
เงินกู้ยืมสถาบันการเงิน	524,197,974.24	589,495,400.00	(65,297,425.76)
เงินให้สมาชิกกู้ระหว่างปี	1,593,422,179.75	1,478,321,721.35	115,100,458.40
รับชำระคืนระหว่างปี	1,319,955,804.53	1,147,168,683.04	172,787,121.49
ลูกหนี้เงินกู้คงเหลือสุทธิ	2,539,631,770.92	2,267,361,097.70	272,270,673.22
ทุนสะสมตามข้อบังคับ	12,148,388.83	11,002,638.83	1,145.750.00
กำไรสุทธิ	118,038,270.05	103,882,962.20	14,155,307.85

ที่มา : งบการเงินสหกรณ์ออมทรัพย์สาธารณสุขจังหวัดอุดรธานี จำกัด

ในปี 2558 สหกรณ์มีกำไรสุทธิ 118,038,270.05 บาท เพิ่มขึ้นจากปี 2557 จำนวน 14,155,307.85 บาท คิดเป็นร้อยละ 13.62

2. ด้านสมาชิก

ในปี 2558 สหกรณ์ได้ดำเนินการเพื่อตอบสนองความต้องการของสมาชิก โดยคงอัตราดอกเบี้ยเงินให้กู้ยืมต่ำกว่าธนาคาร ให้บริการเงินกู้ยืมแก่สมาชิกก่อนครบกำหนดระยะเวลาของกู้ใหม่ และประชาสัมพันธ์ให้สมาชิกรู้และเข้าใจเกี่ยวกับสวัสดิการที่ได้รับจากสหกรณ์ เพื่อเป็นการรักษาสมาชิกเดิม จึงมีสมาชิกเข้าใหม่ 486 คน ทำให้ปัจจุบันมีสมาชิกรวมทั้งสิ้น 3,967 คน ซึ่งสมาชิกเพิ่มขึ้นจากปี 2557 จำนวน 366 คน

3. ด้านทุนเรือนหุ้น

ตารางที่ 3 การเปรียบเทียบทุนเรือนหุ้นปี 2558 และ 2557 (ข้อมูล 30 กันยายน 2558)

รายการ	ปี 2558	ปี 2557
ทุนเรือนหุ้นเมื่อต้นปี	1,154,684,180.00	1,006,522,250.00
บวก ได้รับค่าหุ้นระหว่างปี	168,095,450.00	173,638,710.00
หัก จ่ายคืนค่าหุ้น	26,641,590.00	25,476,780.00
คงเหลือทุนเรือนหุ้นสิ้นปี	1,296,138,040.00	1,154,684,180.00
ทุนเรือนหุ้นเพิ่มขึ้น (ลดลง)	141,453,860.00	148,161,930.00

ที่มา : งบการเงินสหกรณ์ออมทรัพย์สาธารณสุขจังหวัดอุดรธานี จำกัด

ในปี 2558 สหกรณ์มีทุนเรือนหุ้นเพิ่มขึ้นจากปี 2557 จำนวน 141,453,860.00 บาท อัตราการเติบโตของทุนเรือนหุ้น คิดเป็นร้อยละ 12.25

4. ด้านการให้บริการรับฝากเงิน

ในปี 2558 สหกรณ์ออมทรัพย์สาธารณสุขจังหวัดอุดรธานี จำกัด ได้ เน้นการจัดหาเงินทุนจากภายใน โดยการระดมเงินฝากตามโครงการต่าง ๆ เช่น ระดมเงินฝากและระดมทุนเรือนหุ้นตามโครงการระดมทุนจากเงินปันผลและเงินเฉลี่ยคืน ประจำปี 2557 ,โครงการระดมเงินฝากออมทรัพย์พิเศษ 2 , และโครงการเดือนแห่งการออม เพื่อลดการจัดหาทุนจากภายนอกจึงทำให้สหกรณ์มีสภาพคล่องเพียงพอต่อการบริหารจัดการ



ตารางที่ 4 การเปรียบเทียบด้านการให้บริการรับฝากเงิน 2558 และ 2557 (ข้อมูล 30 กันยายน 2558)

รายการ	ปี 2558	ปี 2557
ยอดเงินรับฝากเมื่อต้นปี	427,784,744.16	275,608,085.03
บวก เงินรับฝากระหว่างปี	426,667,461.86	450,636,328.74
หัก เงินถอนระหว่างปี	317,485,095.29	298,459,669.61
ยอดเงินรับฝากคงเหลือเมื่อสิ้นปี	536,967,110.73	427,784,744.16
ยอดเงินรับฝากเพิ่มขึ้น (ลดลง)	109,182,366.57	152,176,659.13

ที่มา : งบการเงินสหกรณ์ออมทรัพย์สาธารณสุขจังหวัดอุดรธานี จำกัด

ข้อมูลการรับฝากเงินระหว่างปี 2558

(หน่วย: บาท)

ประเภท	คงเหลือต้นปี	ฝากระหว่างปี	ถอนระหว่างปี	คงเหลือสิ้นปี	เพิ่มขึ้น/ลดลง
ออมทรัพย์	6,918,843.90	32,482,622.52	30,183,044.72	9,218,421.70	2,299,577.80
ออมทรัพย์เกษียณเปี่ยมสุข	6,173,813.65	5,469,402.70	281,531.20	11,361,685.15	5,187,871.50
ออมทรัพย์พิเศษ	96,214,464.36	83,244,809.73	89,181,170.20	90,278,103.89	(5,936,360.47)
ออมทรัพย์พิเศษ 2	216,979,217.29	194,387,286.03	75,889,039.33	335,477,463.99	118,498,246.70
ประจำ 12 เดือน	99,390,404.96	110,091,331.88	120,006,300.84	89,475,436.00	(9,914,968.96)
ประจำ 24 เดือนปลอดภาษี	2,108,000.00	992,009.00	1,944,009.00	1,156,000.00	(952,000.00)
รวม	427,784,744.16	426,667,461.86	317,485,095.29	536,967,110.73	109,182,366.57

ข้อมูลจำนวนบัญชีเงินฝากระหว่างปี 2558

(หน่วย: บัญชี)

ประเภท	อัตราดอกเบี้ย	บัญชีเงินฝาก				
		ยกมา	เปิดบัญชีใหม่	ปิดบัญชี	คงเหลือ	เพิ่มขึ้น(ลดลง)
ออมทรัพย์	2.75	975	781	47	1,709	734
ออมทรัพย์เกษียณเปี่ยมสุข	5.25	493	148	34	607	114
ออมทรัพย์พิเศษ	3.75	865	169	23	1011	146
ออมทรัพย์พิเศษ 2	4.50	195	115	25	285	90
ประจำ 12 เดือน(หักภาษี15%)	4.75	61	-	5	56	(5)
ประจำ 24 เดือนปลอดภาษี	4.50	11	2	10	3	(8)
รวมบัญชีเงินฝาก		2,600	1,215	144	3,671	1,071

5. เจ้าหนี้เงินกู้ยืมของสหกรณ์

สหกรณ์ได้ขอกู้ยืมเงินจากสถาบันการเงิน เพื่อให้กู้ยืมแก่สมาชิกและเพื่อเสริมสภาพคล่องของสหกรณ์ มีดังต่อไปนี้

แหล่งเงินกู้ยืม	ยกมา	กู้ระหว่างปี	ชำระระหว่างปี	คงเหลือต้นปี
ชุมนุมสหกรณ์ออมทรัพย์แห่งประเทศไทย จำกัด (ระยะสั้น)	0.00	100,000,000.00	25,000,200.00	74,999,800.00



แหล่งเงินกู้ยืม	ยกมา	ผู้ระหว่างปี	ชำระระหว่างปี	คงเหลือสิ้นปี
ชุมนุมสหกรณ์ออมทรัพย์แห่งประเทศไทย จำกัด (ระยะปานกลาง)	50,000,000.00	100,000,000.00	50,000,400.00	99,999,600.00
ชุมนุมสหกรณ์ออมทรัพย์แห่งประเทศไทย จำกัด (ระยะยาว)	132,855,400.00	0.00	24,216,555.76	108,638,844.24
สหกรณ์ออมทรัพย์วิชิรพยาบาล จำกัด (ระยะปานกลาง)	96,640,000.00	0.00	10,080,270.00	86,559,730.00
ธนาคารกรุงไทย	280,000,000.00	345,000,000.00	625,000,000.00	0.00
ธนาคารออมสิน	30,000,000.00	0.00	30,000,000.00	0.00
ธนาคารชนชาติ	0.00	145,000,000.00	0.00	145,000,000.00
ธนาคาร ธกส.	0.00	102,970,000.00	93,970,000.00	9,000,000.00
รวม	589,495,400.00	792,970,000.00	858,267,425.76	524,197,974.24

ประเภทเงินกู้ยืม วงเงินกู้ยืมและอัตราดอกเบี้ยของสถาบันการเงิน

ประเภท	ประเภทเงินกู้ยืม	วงเงินกู้ยืม	อัตราดอกเบี้ย
ชุมนุมสหกรณ์ออมทรัพย์แห่งประเทศไทย จำกัด	ระยะสั้น	100,000,000.00	4.60
ชุมนุมสหกรณ์ออมทรัพย์แห่งประเทศไทย จำกัด	ระยะปานกลาง	150,000,000.00	5.05
ชุมนุมสหกรณ์ออมทรัพย์แห่งประเทศไทย จำกัด	ระยะยาว	150,000,000.00	5.15
สหกรณ์ออมทรัพย์วิชิรพยาบาล จำกัด	ระยะปานกลาง	100,000,000.00	4.95
ธนาคารกรุงไทย	ตัวสัญญาใช้เงิน	400,000,000.00	5.125
	เบิกเกินบัญชี	6,000,000.00	MOR
ธนาคารออมสิน	ตัวสัญญาใช้เงิน	80,000,000.00	5.50
	เบิกเกินบัญชี	10,000,000.00	MOR
ธนาคารชนชาติ	ตัวสัญญาใช้เงิน	145,000,000.00	4.30
	เบิกเกินบัญชี	5,000,000.00	MOR
ธนาคาร ธกส.	วงเงินสดหมุนเวียน	50,000,000.00	5.00
รวมวงเงินกู้ยืม		1,196,000,000.00	

6. ด้านการให้บริการเงินกู้แก่สมาชิก

ในปี 2558 สหกรณ์ให้บริการเงินกู้แก่สมาชิก โดยคำนึงถึงความสามารถในการชำระหนี้ของสมาชิกแต่ละคน และให้กู้ยืมแก่สมาชิกที่มีความจำเป็น และได้จัดทำโครงการให้กู้ยืมแก่สมาชิกเพื่อชำระหนี้ค้ำประกันค้ำประกันบ้านกู้ยืมข้าราชการ (กบข.)

สหกรณ์ได้ให้บริการเงินกู้ยืมแก่สมาชิก ในระหว่างปี 2558 และมียอดหนี้เงินกู้คงเหลือทั้งสิ้นดังต่อไปนี้



ตารางที่ 5 การเปรียบเทียบการให้บริการเงินกู้แก่สมาชิกปี 2558 และ 2557 (ข้อมูล 30 กันยายน 2558)

รายการ	ปี 2558	ปี 2557
ลูกหนี้เงินกู้ยกมาเมื่อต้นปี	2,266,165,395.70	1,936,208,059.39
บวก ให้กู้เพิ่มระหว่างปี	1,593,412,179.75	1,472,393,185.50
หัก ชำระคืนเงินกู้ระหว่างปี	1,319,945,804.53	1,142,435,849.19
ลูกหนี้คงเหลือสุทธิ	2,539,631,770.92	2,266,165,395.70
ลูกหนี้เพิ่มขึ้น	273,466,375.22	329,957,336.61

ที่มา : งบการเงินสหกรณ์ออมทรัพย์สาธารณสุขจังหวัดอุดรธานี จำกัด

ในปี 2558 สหกรณ์มีลูกหนี้เงินกู้เพิ่มขึ้น 273,466,375.22 บาท เพิ่มขึ้นจากปี 2557 คิดเป็นร้อยละ 12.06

ข้อมูลเปรียบเทียบการอนุมัติจ่ายเงินกู้ยืมให้แก่สมาชิก ปี 2558 และปี 2557

รายการ	ปี 2558		ปี 2557	
	สัญญา	จำนวนเงิน	สัญญา	จำนวนเงิน
เงินกู้เพื่อเหตุฉุกเฉิน	826	23,480,200.00	789	22,861,994.00
เงินกู้เพื่อเหตุฉุกเฉินกระแสรายวัน	737	54,427,279.75	474	47,556,935.25
สามัญ	991	489,529,300.00	956	490,200,656.25
สามัญพัฒนาคุณภาพชีวิต	511	988,095,000.00	472	887,017,800.00
สามัญสวัสดิการ	367	37,880,400.00	321	24,755,800.00
รวม	3,432	1,593,412,179.75	3,012	1,472,393,185.50

รายละเอียดลูกหนี้คงเหลือแต่ละประเภท ข้อมูล 30 กันยายน 2558 ดังนี้

1. เงินกู้เพื่อเหตุฉุกเฉิน	373 สัญญา	จำนวนเงิน	7,534,091.25 บาท
2. เงินกู้เพื่อเหตุฉุกเฉินกระแสรายวัน(ATM)	737 สัญญา	จำนวนเงิน	22,906,372.50 บาท
3. เงินกู้สามัญทั่วไป	1,475 สัญญา	จำนวนเงิน	788,216,538.75 บาท
4. เงินกู้สามัญเพื่อพัฒนาคุณภาพชีวิต	914 สัญญา	จำนวนเงิน	1,672,864,729.42 บาท
5. เงินกู้สามัญเพื่อพัฒนาคุณภาพชีวิต 2	22 สัญญา	จำนวนเงิน	19,928,928.50 บาท
6. เงินกู้สามัญสวัสดิการ	313 สัญญา	จำนวนเงิน	27,944,766.50 บาท
7. เงินกู้สามัญชำระหนี้แทนในฐานะผู้ค้ำประกัน	2 สัญญา	จำนวนเงิน	236,344.00 บาท
8. ลูกหนี้ค้างชำระ 30 ก.ย. 58	-	จำนวนเงิน	5,651.25 บาท
	รวม	3,836 สัญญา	จำนวนเงิน 2,539,631,770.92 บาท

สมาชิกกับหนี้สิน

สมาชิกสหกรณ์ทั้งหมด	3,967 คน	
สมาชิกเป็นหนี้ต่อสหกรณ์	2,519 คน	คิดเป็นร้อยละ 63.50 ของสมาชิกทั้งหมด
สมาชิกที่ไม่เป็นหนี้ต่อสหกรณ์	1,448 คน	คิดเป็นร้อยละ 36.50 ของสมาชิกทั้งหมด



7. การบริหารเงินกองทุน

สหกรณ์ได้จัดตั้งเงินกองทุนขึ้น มีทั้งสิ้น 4 กองทุน ประกอบด้วย เงินทุนสาธารณประโยชน์ กองทุนช่วยเหลือสมาชิกกองทุนช่วยเหลือผู้ค้าประกันเงินกู้สามัญ และกองทุนสวัสดิการสมาชิก ซึ่งแต่ละกองทุนมีการใช้จ่ายตามวัตถุประสงค์ของแต่ละกองทุน มีรายละเอียดต่อไปนี้

7.1 ทุนสาธารณประโยชน์ ข้อมูล 30 กันยายน 2558

ยอดยกมาต้นปี		2,044,809.30	บาท
บวก จัดสรรกำไรสุทธิประจำปี	150,000.00	2,194,809.30	บาท
หัก บริจาคการกุศล – กฐินหน่วยงานอื่น ๆ	12,000.00		บาท
บริจาค To Be Number One	30,000.00		บาท
สมทบงานกีฬาสาธารณสุขจังหวัดอุดรธานี	20,000.00		บาท
สมทบจัดงานวันสหกรณ์แห่งชาติ	9,000.00		บาท
บริจาคเงินช่วยเหลือผู้ประสบภัยประเทศเนปาล	500.00		บาท
สมทบสนับสนุนชมรมเจ้าหน้าที่สหกรณ์ออมทรัพย์ภาคฯ	3,000.00		บาท
สมทบสนับสนุนการจัดงานสหกรณ์ตำรวจภูธร	2,000.00		บาท
สนับสนุนการจัดงานวันกิจกรรมสหกรณ์นักเรียน	2,000.00		บาท
ทำบุญครบรอบ 24 ปีสหกรณ์	4,277.00		บาท
จัดหาของที่ระลึกผู้เกษียณอายุราชการ	1,239.00		บาท
งานกฐิน สสจ.อุดรธานี ประจำปี 2558	20,000.00	115,167.00	บาท
คงเหลือ		2,079,642.30	บาท

7.2 กองทุนช่วยเหลือสมาชิก ข้อมูล 30 กันยายน 2558

ยอดยกมาต้นปี		3,042,368.18	บาท
บวก จัดสรรกำไรสุทธิประจำปี	1,137,500.00		บาท
เพิ่มระหว่างปี	170,100.00	4,349,968.18	บาท
หัก สมาชิกเสียชีวิต จำนวน 2 ราย	180,000.00		บาท
ช่วยเหลือสมาชิก 65 ปี จำนวน 13 ราย	585,000.00		บาท
ช่วยเหลือสมาชิก รายเดือนละ 500 บาท (ธ.ค.57- ก.ย.58)	223,500.00	988,500.00	บาท
จำนวน 63 ราย			
คงเหลือ		3,361,468.18	บาท

ตารางที่ 6 รายชื่อสมาชิกได้รับเงินช่วยเหลือ ตามระเบียบว่าด้วยกองทุนช่วยเหลือสมาชิก พ.ศ. 2555

ที่	ชื่อ – สกุล	เลขสมาชิก	จำนวนเงิน	สาเหตุ
1	นางคันสนีย์ บัวผัน (เป็นสมาชิก 16ปี 2เดือน)	02142	90,000.00	เสียชีวิต /เส้นเลือดในสมองแตก
2	นายเอนก นวลไชยดี (เป็นสมาชิก 23 ปี)	01104	90,000.00	เสียชีวิต/มะเร็งปอดและตับ
3	นางวริรักษ์ ประพรหมมา	00808	45,000.00	เป็นสมาชิก 20 ปีและอายุตัว 65 ปีขึ้นไป
4	นางอุบล สีภาเสน	01679	45,000.00	เป็นสมาชิก 20 ปีและอายุตัว 65 ปีขึ้นไป



ที่	ชื่อ - สกุล	เลขสมาชิก	จำนวนเงิน	สาเหตุ
5	นางดวงพร นรินทร์	00075	45,000.00	เป็นสมาชิก 20 ปีและอายุตัว 65 ปีขึ้นไป
6	นางเกษร กำยาน	01565	45,000.00	เป็นสมาชิก 20 ปีและอายุตัว 65 ปีขึ้นไป
7	นางสว่างจิต วายโสกา	01722	45,000.00	เป็นสมาชิก 20 ปีและอายุตัว 65 ปีขึ้นไป
8	น.ส.ประเอือน สกุลดู	01651	45,000.00	เป็นสมาชิก 20 ปีและอายุตัว 65 ปีขึ้นไป
9	น.ส.ไพรวรรณ นิตยานนท์	01331	45,000.00	เป็นสมาชิก 20 ปีและอายุตัว 65 ปีขึ้นไป
10	นางสุภาภรณ์ สุจิ	01617	45,000.00	เป็นสมาชิก 20 ปีและอายุตัว 65 ปีขึ้นไป
11	นางสมาน กลางวิชัย	00793	45,000.00	เป็นสมาชิก 20 ปีและอายุตัว 65 ปีขึ้นไป
12	นายวรพจน์ ศรีภูวงศ์	01124	45,000.00	เป็นสมาชิก 20 ปีและอายุตัว 65 ปีขึ้นไป
13	นางเดือนใจ โง่นคำ	01739	45,000.00	เป็นสมาชิก 20 ปีและอายุตัว 65 ปีขึ้นไป
14	นางแสงใจ ครุฑราช	00096	45,000.00	เป็นสมาชิก 20 ปีและอายุตัว 65 ปีขึ้นไป
15	นางเพ็ญศรี ณ หนองคาย	00526	45,000.00	เป็นสมาชิก 20 ปีและอายุตัว 65 ปีขึ้นไป
รวมสุทธิ			765,000.00	

ที่มา : ทะเบียนกองทุนช่วยเหลือสมาชิก

หมายเหตุ การจ่ายเงินกองทุนช่วยเหลือสมาชิก พิจารณาจากอายุการเป็นสมาชิกสหกรณ์

เมื่อสมาชิกคนใดเป็นสมาชิกสหกรณ์ครบ 20 ปีบริบูรณ์ และมีอายุตัวตั้งแต่ 65 ปีบริบูรณ์ขึ้นไป จะได้รับเงินช่วยเหลือ 45,000 บาท ส่วนที่เหลือสหกรณ์จะมอบให้กับสมาชิกเดือนละ 500 บาท จนกว่าจะครบ 45,000 บาท

7.3 กองทุนสวัสดิการสมาชิก ข้อมูล 30 กันยายน 2558

ยอดยกมาต้นปี		1,205,589.00	บาท
บวก จัดสรรกำไรสุทธิประจำปี	850,000.00	2,055,589.00	บาท
หัก สมาชิกเสียชีวิต จำนวน 2 ราย	60,000.00		บาท
กองทุนช่วยเหลือสมาชิก 20/65	61,000.00		
- เกื้อกูลสมาชิก/ 5 ราย(เกษียณอายุราชการก่อนครบตามระเบียบ)	27,000.00		บาท
- เกื้อกูลสมาชิก/16 ราย(เกษียณอายุราชการ 2558)	63,000.00		บาท
สวัสดิการคนไม่มีบุตร	4,000.00		บาท
สวัสดิการเพื่อช่วยเหลือผู้ประสบภัยพิบัติ จำนวน 3 ราย	4,000.00		บาท
ทุนการศึกษาบุตรสมาชิก 411 ทุน ๆ ละ 1,000 บาท	411,000.00		บาท
จ่ายพวงหรีดไว้อาลัยสมาชิก	1,000.00	631,000.00	บาท
คงเหลือ		1,424,589.00	บาท

7.4 กองทุนช่วยเหลือผู้ค้าประกันเงินกู้สามัญ ข้อมูล 30 กันยายน 2558

ยอดยกมาต้นปี		3,701,352.98	บาท
บวก จัดสรรกำไรสุทธิประจำปี	200,000.00	3,901,352.98	บาท
หัก ชำระหนี้เงินกู้ จำนวน 3 ราย	27,183.00		บาท
คงเหลือ		3,874,169.98	บาท

ตารางที่ 7 รายชื่อการใช้จ่ายเงินกองทุนช่วยเหลือผู้กำประกัน

ที่	ข้าราชการเงินกู้สมาชิก	เลขสมาชิก	จำนวนเงิน	หน่วยงาน
1	นางสาวชุตินา ฐนุรักษ์	04953	11,136.00	ลูกจ้างชั่วคราว โรงพยาบาลเพ็ญ
2	นายสุรชัย ภูวอง	05521	9,471.75	ลูกจ้างชั่วคราว โรงพยาบาลกุมภวาปี
3	นางสาววรรณิศา พรหมเนตร	05573	6,575.25	ลูกจ้างชั่วคราว โรงพยาบาลบ้านผือ
รวมทั้งสิ้น			27,183.00	

8. ด้านการบริหารเงินทุน

8.1 แหล่งที่มาของเงินทุน

ตารางที่ 8 แหล่งที่มาของเงินทุนปี 2558 (ข้อมูล 30 กันยายน 2558)

ลำดับ	รายการ	จำนวน (บาท)	ร้อยละ
1.	เงินรับฝาก	536,967,110.73	20.84
2.	เงินกู้ยืมจากสถาบันการเงิน	524,197,974.24	20.34
3.	หนี้สินอื่น ๆ	8,540,129.46	0.33
4.	ทุนเรือนหุ้น	1,296,138,040.00	50.30
5.	เงินทุนสำรองและทุนสะสมอื่น ๆ	93,042,622.34	3.61
6.	กำไรสุทธิประจำปี 2558 รอการจัดสรร	118,038,270.05	4.58
	รวมแหล่งที่มาของเงินทุน	2,576,924,146.82	100.00

ที่มา : งบการเงินสหกรณ์ออมทรัพย์สาธารณสุขจังหวัดอุดรธานี จำกัด

สหกรณ์ออมทรัพย์สาธารณสุขจังหวัดอุดรธานี จำกัด จัดหาเงินทุนภายในจากทุนเรือนหุ้น ทุนสำรอง กองทุนต่าง ๆ และเงินรับฝาก ซึ่งเป็นการระดมเงินทุนที่มีอัตราการเติบโตอย่างต่อเนื่องโดยเฉพาะเงินรับฝาก และ ทุนเรือนหุ้น

นอกจากนี้ สหกรณ์ยังจัดหาเงินทุนจากแหล่งภายนอกโดยการกู้ยืมเงินจากชุมนุมสหกรณ์ออมทรัพย์แห่งประเทศไทย จำกัด , สหกรณ์ออมทรัพย์วิชิรพยาบาล จำกัด , ธนาคารกรุงไทย , ธนาคารออมสิน , ธนาคารชนชาติ และธนาคารกรุงเทพ เพื่อเสริมสภาพคล่องให้กับสหกรณ์

8.2 การจัดสรรเงินทุน

ตารางที่ 9 การจัดสรรเงินทุนปี 2558 (ข้อมูล 30 กันยายน 2558)

ลำดับ	รายการ	จัดสรรเงินลงทุน	
		จำนวน (บาท)	ร้อยละ
1	ลูกหนี้เงินให้กู้	2,539,631,770.62	98.55
2	เงินสดและเงินฝากธนาคาร	29,377,582.16	1.14
3	เงินลงทุน	4,587,000.00	0.18
4	สินทรัพย์อื่น	3,327,793.74	0.13
	รวม	2,576,924,146.52	100.00



ที่มา : งบการเงินสหกรณ์ออมทรัพย์สาธารณสุขจังหวัดอุดรธานี จำกัด

สหกรณ์มีทุนดำเนินการทั้งสิ้น จำนวน 2,576,924,146.52 บาท และเป็นเงินให้กู้แก่สมาชิกสูงสุดถึง 2,539,631,770.62 บาท หรือร้อยละ 98.55

9. ด้านวิชาการ

ในปี 2558 สหกรณ์ได้ส่งเสริม สนับสนุน และจัดอบรมให้ความรู้แก่สมาชิก เจ้าหน้าที่ กรรมการและ ผู้ตรวจสอบกิจการ ดังนี้

1. โครงการสหกรณ์พบสมาชิกสหกรณ์ ประจำปี 2558 โดยออกพบสมาชิกทั้งหมด 9 หน่วยงาน
2. โครงการอบรมวิชาการสำหรับสมาชิกใหม่ ประจำปี 2558 จำนวน 1 รุ่น
3. โครงการอบรมเทคนิคการวิเคราะห์งบการเงิน หลักสูตรสำหรับ กรรมการ ผู้ตรวจสอบกิจการ และเจ้าหน้าที่สหกรณ์
4. จัดประชุมทบทวนแผนยุทธศาสตร์สหกรณ์ออมทรัพย์สาธารณสุขจังหวัดอุดรธานี จำกัด (พ.ศ.2556 - 2560) ผู้เข้าประชุม ประกอบด้วย กรรมการดำเนินงาน,ผู้ตรวจสอบกิจการ,ฝ่ายจัดการ,ตัวแทนสมาชิกและเจ้าหน้าที่สหกรณ์จังหวัดอุดรธานี เพื่อปรับปรุงให้มีการพัฒนาคุณภาพการบริหารจัดการสหกรณ์ให้ดียิ่งขึ้น โดยคำนึงถึงแนวทางที่สอดคล้องกับธุรกิจและความเป็นสหกรณ์ และเรื่องการศึกษาคุณภาพงานสหกรณ์ออมทรัพย์อนามัยสุรินทร์
5. ส่งเจ้าหน้าที่ ผู้ตรวจสอบกิจการ และกรรมการดำเนินการ เข้าร่วมประชุม/อบรม/สัมมนา กับหน่วยงานภายนอก อย่างสม่ำเสมอ ดังรายการต่อไปนี้

ตารางที่ 10 การประชุม อบรม สัมมนา ของกรรมการ ผู้ตรวจสอบกิจการ และเจ้าหน้าที่สหกรณ์ ประจำปี 2558

ลำดับ	ชื่อ- สกุล	อบรม/สัมมนา	วันที่	จัดโดย
1	นายสาคร รอดขันเมือง นายชาญณรงค์ พงษ์ไทย	สัมมนาชุมนุมสหกรณ์ออมทรัพย์แห่งประเทศไทย	1 พ.ย.57	ชุมนุมสหกรณ์ฯ
2	นายชาญณรงค์ พงษ์ไทย น.ส.ทัศนีย์ กำไรทอง	ประเด็นปัญหากฎหมายแรงงานกับการบริหาร สหกรณ์ออมทรัพย์	15-16 พ.ย.57	ชมรม สอ.ตน.
3	นายฐนกร คำหารพล น.ส.ทัศนีย์ กำไรทอง	อบรม “การตรวจประเมินภายในเพื่อการวางแผน พัฒนาองค์กร”	28-29 พ.ย.57	ชุมนุมสหกรณ์ฯ
4	นางมยุรี วงศ์ศิริ น.ส.ทัศนีย์ กำไรทอง	สัมมนา “ศูนย์ประสานงาน 4 ภาค สมาคมฉาปนกิจ สงเคราะห์สหกรณ์สมาชิกของชุมนุม สหกรณ์ออมทรัพย์แห่งประเทศไทย”	14 ธ.ค.57	ชุมนุมสหกรณ์ฯ
5	นายสาคร รอดขันเมือง	ประชุมใหญ่สามัญประจำปี 2557 สันนิบาต สหกรณ์แห่งประเทศไทย	20 ธ.ค.57	สันนิบาตสหกรณ์ฯ
6	นางมยุรี วงศ์ศิริ น.ส.สมฤดี สิ้นชื่น	อบรมภาษีธุรกิจเฉพาะและภาษีที่เกี่ยวข้องกับ สหกรณ์ออมทรัพย์	27-28 ธ.ค.57	ชุมนุมสหกรณ์ฯ
7	น.ส.ทัศนีย์ กำไรทอง	สัมมนา “ตรวจสุขภาพสหกรณ์ผ่านงบการเงิน”	15-16 ม.ค.58	กรมตรวจบัญชีฯ
8	นายกันย์ชัชชัย โพธิ์หล้า	อบรมการจัดทำเว็บไซต์	19-20 ม.ค.58	สนง.สหกรณ์จังหวัด อุดรธานี

ลำดับ	ชื่อ- สกุล	อบรม/สัมมนา	วันที่	จัดโดย
9	นายสาคร รอดขันเมือง	อบรม “สุดซอดกับสัญญาค่าประกันกฎหมายใหม่ มีผลบังคับใช้ 12 ก.พ.58	20 ม.ค.58	ชมรมสหกรณ์ฯ
10	นางมยุรี วงศ์ศิริ	นโยบายและแนวทางการบริหารสินเชื่อของ ชสอ. พร้อมทัศนศึกษาดูงาน	30 ม.ค.-2 ก.พ. 58	ชมรมสหกรณ์ฯ
11	น.ส.ทัศนีย์ กำไรทอง	ประชุม “รับฟังความคิดเห็นจากผู้มีส่วนได้เสีย โครงการศึกษาและออกแบบการจัดทำระบบฐานข้อมูลด้านการบริหารจัดการสหกรณ์กรมส่งเสริมสหกรณ์”	13 ก.พ.58	กรมส่งเสริมสหกรณ์ฯ
12	นายสาคร รอดขันเมือง	ประชุมใหญ่สามัญประจำปี 2558 สมาคมฉกสอ. สหกรณ์ออมทรัพย์สาธารณสุขไทย	14 ก.พ.58	สสท.
13	นายสุรัตน์ชัย ปัญญาทอง นายสุรัตน์ กัณหา	ประชุมชี้แจงเกี่ยวกับ พรบ.แก้ไขเพิ่มเติมประมวลกฎหมายแพ่งและพาณิชย์ ฉบับที่ 20 พ.ศ.2557	20 ก.พ.58	สนง.สหกรณ์จังหวัดอุดรธานี
14	นางสมพิศ ศรีทาสร้อย นางอัญชลี เสี่ยมศักดิ์	อบรม “พัฒนาระบบการบริหารความเสี่ยงของสหกรณ์นอกภาคการเกษตร”	23-24 ก.พ.58	กรมส่งเสริมสหกรณ์ฯ
15	นายสาคร รอดขันเมือง นายชาญณรงค์ พงษ์ไทย นายสุพัฒน์ กองศรีมา นายวิศิษฐ์ ใจมั่น นายถนัด ชูระพันธ์ นายประเสริฐ สุกภูมิ นายฐนกร คำหารพล นายจรรูวัฒน์ โครตประดา	สหกรณ์ต้องปรับตัวอย่างไร...กับกฎหมายใหม่ การค้าประกันและจำนอง	20 ก.พ.58	สันนิบาตสหกรณ์ฯ
16	นายสุพัฒน์ กองศรีมา	อบรม “กฎหมายเพื่อการพึ่งพาตนเองในการติดตามหนี้”	2-3 มี.ค.58	ชมรมสหกรณ์ฯ
17	นายเสมอเทพ ศรีทาสร้อย นายประเสริฐ สุกภูมิ	โครงการสัมมนาการรณรงค์สหกรณ์ออมทรัพย์นำเงินมาลงทุนใน ชสอ.	2-3 มี.ค.58	ชมรม สอ.ตน.
18	นายวัชรินทร์ พันธุ์เทศ น.ส.ทัศนีย์ กำไรทอง	โครงการสัมมนาทางวิชาการและประชุมใหญ่สามัญประจำปี 2557	15-16 มี.ค.58	ชมรม สอ.ตน.
19	น.ส.ภัทรวราดี ชัยเกิด	อบรม “เจ้าหน้าที่ธุรการและเลขานุการมืออาชีพ”	16-18 มี.ค.58	สันนิบาตสหกรณ์ฯ
20	นายประเสริฐ สุกภูมิ	ประชุมวิชาการสมาคมและทัศนศึกษาดูงาน เพื่อพัฒนาบุคลากรศูนย์ประสานงาน สสท.	25-29 มี.ค.58	สสท.



ลำดับ	ชื่อ- สกุล	อบรม/สัมมนา	วันที่	จัดโดย
21	นายชาญณรงค์ พงษ์ไทย	สัมมนาและศึกษาดูงานพื้นที่ต้นแบบการผลิตไฟฟ้าจากพลังงานแสงอาทิตย์	30 มี.ค.58	สน.นโยบายแผนและพลังงาน อด.
22	นางมยุรี วงศ์ศิริ รต.ญ.อมรพรรณ พิมพ์ใจพงศ์ นายจรรูวัฒน์ โคตรประดา นางจำเนียร พงษ์ไทย นางชญาดา มูลพานิชย์	ประชุมโครงการพัฒนาระบบการบริหารความเสี่ยงของสหกรณ์นอกภาคการเกษตร	9-10 เม.ย.58	สนง.สหกรณ์จังหวัดอุดรธานี
23	น.ส.สมฤดี สิ้นชื่น	อบรมหลักสูตรเจ้าหน้าที่การเงินสหกรณ์อย่างมืออาชีพ	22-24 เม.ย.58	สันนิบาตสหกรณ์
24	นายเสกสรรค์ สองจันทร์ นายชาญณรงค์ พงษ์ไทย	ประชุมใหญ่สามัญประจำปี 2558 ของชุมนุมสหกรณ์ออมทรัพย์สาธารณสุขไทย จำกัด	9 พ.ค.58	ชุมนุมสหกรณ์ออมทรัพย์สาธารณสุขไทย
25	นายถนัด ธุระพันธ์	สัมมนาเรื่อง นวัตกรรมกับการบริหารจัดการสหกรณ์ออมทรัพย์	16 พ.ค.58	ชุมนุมสหกรณ์
26	นายสุรัตน์ กัณหา	อบรม “กรรมการดำเนินการใหม่” รุ่นที่ 20	19-22 พ.ค.58	ชุมนุมสหกรณ์
27	นายสาคร รอดขันเมือง นายเสมอเทพ ศรีทาสร้อย	ประชุมใหญ่สามัญประจำปี 2558 ของชุมนุมสหกรณ์ออมทรัพย์แห่งประเทศไทย จำกัด	6 มิ.ย. 58	ชุมนุมสหกรณ์
28	นายเสกสรรค์ สองจันทร์ นายชาญณรงค์ พงษ์ไทย น.ส.ทัศนีย์ กำไรทอง นางจำเนียร พงษ์ไทย นายจรรูวัฒน์ โคตรประดา นายกันย์ชัชชัย โทธิหกล้า น.ส.ภัทรวาดิ ชัยเกิด น.ส.สมฤดี สิ้นชื่น	ประชุมใหญ่สามัญประจำปี 2558 ของชมรมเจ้าหน้าที่สหกรณ์ออมทรัพย์ภาคตะวันออกเฉียงเหนือ	22-24 พ.ค.58	ชมรมเจ้าหน้าที่สหกรณ์ออมทรัพย์ภาคตะวันออกเฉียงเหนือ
29	น.ส.ทัศนีย์ กำไรทอง	สัมมนาวิชาการ วิธีบริหารสหกรณ์	10-12 ก.ค.58	สหกรณ์ออมทรัพย์จุฬา
30	น.ส.ทัศนีย์ กำไรทอง	ประชุมเชิงปฏิบัติการ การสร้างระบบคุ้มครองทางการเงินของสหกรณ์	13 ก.ค.58	สหกรณ์จังหวัดอุดรธานี
31	นายชาญณรงค์ พงษ์ไทย	เข้าร่วมประชุมคณะกรรมการชมรมสหกรณ์ออมทรัพย์ภาคตะวันออกเฉียงเหนือ	13 ก.ค.58	ชมรมสหกรณ์ออมทรัพย์ภาคตะวันออกเฉียงเหนือ
32	นางสมพิศ ศรีทาสร้อย น.ส.ทัศนีย์ กำไรทอง	ประชุมเชิงปฏิบัติการประเมินผลโครงการพัฒนาระบบการบริหารความเสี่ยงของสหกรณ์นอกภาคการเกษตร	19-21 ส.ค.58	กรมส่งเสริมสหกรณ์

ลำดับ	ชื่อ-สกุล	อบรม/สัมมนา	วันที่	จัดโดย
33	นางมยุรี วงศ์ศิริ นายชาญณรงค์ พงษ์ไทย นายจรรววัฒน์ โคตรประดา นางชญาดา มูลพานิชย์	ประชุมการจัดการ Forum การสร้างกลไกการแก้ไข และพัฒนาเกณฑ์กำกับดูแลความมั่นคงทางการเงิน ของสหกรณ์	19 ส.ค.58	สหกรณ์จังหวัด อุดรธานี

10. ด้านสวัสดิการ

สหกรณ์ได้คำนึงถึงประโยชน์สูงสุดของสมาชิกและสหกรณ์เป็นหลักจึงได้มอบสวัสดิการต่าง ๆ ให้กับสมาชิก เช่น ทุนการศึกษาบุตร สวัสดิการเกื้อกูล เงินสงเคราะห์ศพ ครอบคลุมกับสมาชิกทุกกลุ่ม

11. ด้านการเอื้ออาทรต่อชุมชน และสังคม

สหกรณ์ได้ให้ความร่วมมือสนับสนุนกิจกรรมต่าง ๆ ของสำนักงานสาธารณสุขจังหวัดอุดรธานี และขบวนการสหกรณ์โดยเป็นสถานที่ศึกษาดูงานของสหกรณ์ต่าง ๆ และกิจกรรมสังคมภายนอกเนื่องในโอกาสต่าง ๆ เช่น จัดทำบุญทอดกฐินสามัคคี ร่วมกับสำนักงานสาธารณสุขจังหวัดอุดรธานี และชาวบ้าน สนับสนุนงานกีฬาสำนักงานสาธารณสุขจังหวัดอุดรธานี , สมทบทุนก่อสร้างอาคารกิจกรรมสหกรณ์นักเรียนโรงเรียน ดชด. แห่งที่ 2

12. ด้านข้อมูลข่าวสารและการประชาสัมพันธ์

สหกรณ์ออมทรัพย์สาธารณสุขจังหวัดอุดรธานี จำกัด เป็นองค์กรที่มีความโปร่งใส ซื่อสัตย์ สุจริต มีความรับผิดชอบ และตรวจสอบได้ จึงอาศัยหลักของความเอื้ออาทรต่อชุมชนและสังคม เป็นรูปแบบของการประชาสัมพันธ์ ในฐานะองค์กรของมวลสมาชิกได้ในระดับหนึ่ง สำหรับการพัฒนาระบบการประชาสัมพันธ์ ได้ดำเนินการอย่างต่อเนื่อง โดยมีกิจกรรมที่สำคัญ คือ

1. จัดทำจดหมายข่าวส่งให้สมาชิกสหกรณ์ และสหกรณ์เครือข่ายเป็นประจำทุก 4 เดือน
2. การประชาสัมพันธ์ผ่านวิทยุสื่อสาร และเว็บไซต์ของสำนักงานสาธารณสุขจังหวัดอุดรธานี
3. การพัฒนาเว็บไซต์สหกรณ์ให้ทันสมัยและเป็นปัจจุบัน สามารถตรวจสอบข้อมูลส่วนบุคคลของสมาชิกได้
4. การส่งข่าวสารผ่านระบบมือถือ (SMS)
5. การสื่อสารผ่านเฟซบุ๊ก (Facebook.com/udcoop)
6. สมาชิกสามารถสอบถามข้อมูลหรือปัญหาข้อสงสัยจากระดานถาม-ตอบ ผ่านเว็บไซต์สหกรณ์

มติที่ประชุม รับทราบผลการดำเนินงานของสหกรณ์ประจำปี 2558

ระเบียบวาระที่ 5

เรื่อง รายงานผลการตรวจสอบกิจการ

เรียน ที่ประชุมใหญ่ สหกรณ์ออมทรัพย์สาธารณสุขจังหวัดอุดรธานี จำกัด

ตามที่ที่ประชุมใหญ่สามัญประจำปี 2557 เมื่อวันที่ 25 ตุลาคม 2557 ได้เลือกนายสุรเชษฐ์ ดวงตาผานางเทพี รอดขันเมืองและนางสำรวย สุขาภิรมย์เป็นผู้ตรวจสอบกิจการของสหกรณ์ออมทรัพย์สาธารณสุขจังหวัดอุดรธานี จำกัด ประจำปี 2558 สำหรับปีทางบัญชีสิ้นสุดวันที่ 30 กันยายน 2558 นั้นคณะผู้ตรวจสอบกิจการได้ทำการตรวจสอบ และเสนอรายงานการตรวจสอบต่อคณะกรรมการดำเนินการเป็นประจำทุกเดือนสำหรับผลการตรวจสอบประจำปี 2558 สามารถสรุปได้ดังต่อไปนี้

1. วัตถุประสงค์ของการตรวจสอบ

- 1.1 เพื่อตรวจสอบการบริหารงานของคณะกรรมการดำเนินการ
- 1.2 เพื่อตรวจสอบการปฏิบัติงานเกี่ยวกับการบัญชีและการควบคุมการเงิน
- 1.3 เพื่อตรวจสอบ ประเมินผล และให้ข้อเสนอแนะเกี่ยวกับการดำเนินงานของสหกรณ์ออมทรัพย์สาธารณสุขจังหวัดอุดรธานี จำกัด
- 1.4 เพื่อตรวจสอบการดำเนินการด้านอื่นๆของสหกรณ์ออมทรัพย์สาธารณสุขจังหวัดอุดรธานี จำกัด

2. ขอบเขตการตรวจสอบกิจการและวิธีการตรวจสอบ

2.1 การเงินการบัญชี

- ความถูกต้องสมบูรณ์ของเอกสารทางการเงิน
- ความถูกต้องสมบูรณ์ของการบันทึกทางบัญชี
- ความรัดกุมของระบบการควบคุมภายใน

2.2 การปฏิบัติการ

- การปฏิบัติงานของคณะกรรมการและคณะทำงานชุดต่างๆ
- ตรวจสอบและประเมินประสิทธิภาพการปฏิบัติงานต่างๆ เช่น การให้สินเชื่อ การรับฝากเงิน

การให้บริการ ฯลฯ เป็นต้น

2.3 การบริหารงาน

- ติดตามผลการบริหารงานของคณะกรรมการดำเนินการตามแผนงาน และงบประมาณที่กำหนดไว้ เพื่อประกอบการพิจารณาเสนอปรับปรุงนโยบาย แผนงาน ระเบียบ ข้อบังคับมติของที่ประชุม ตลอดจนประสิทธิภาพในการบริหารงาน

2.4 ด้านอื่นๆ

- ระบบงานสารสนเทศ
- ตรวจสอบการดูแลรักษาสินทรัพย์และการใช้ทรัพยากรทุกประเภทของสหกรณ์ออมทรัพย์

สาธารณสุขจังหวัดอุดรธานี จำกัด

3.ผลการตรวจสอบ

3.1 ด้านสมาชิกดังนี้

รายการ	30 ก.ย. 2558	30 ก.ย. 2557	เพิ่มขึ้น (ลดลง)	
	(จำนวน คน)	(จำนวน คน)	(จำนวน คน)	ร้อยละ
สามัญ	3,578	3,250	328	10.09
สมทบ	389	351	38	10.82
รวม	3,967	3,601	366	10.16

สรุป พบว่าปี 2558 สมาชิกรวมทั้งหมด 3,967 คน มีสมาชิกเพิ่มจากปี 2557 จำนวน 366 คน คิดเป็นร้อยละ 10.16

3.2 การเงินการบัญชี

3.2.1 ณ วันที่ 30 กันยายน 2558 มีเงินสดจำนวน 18,284 บาท และมีเงินฝากธนาคารดังนี้

รายการ	30 ก.ย. 2558	30 ก.ย. 2557	เพิ่มขึ้น (ลดลง)	
	บาท	บาท	บาท	ร้อยละ
กระแสรายวัน	5,554,128.63	60,392,938.99	(54,838,810.36)	(90.80)
ออมทรัพย์	23,805,169.53	29,279,437.58	(5,474,268.05)	(18.69)
รวม	29,359,298.16	89,672,376.57	(60,313,078.41)	(67.25)

สรุป พบว่าปี 2558 มีเงินฝากธนาคารประเภทกระแสรายวัน และประเภทออมทรัพย์รวมกันคงเหลือ ลดลงจากปี 2557 คิดเป็น ร้อยละ 67.25

3.2.2 ใช้ระบบบัญชีเกณฑ์คงค้าง มีการบันทึกบัญชีตามหลักฐานชัดเจน ครบถ้วน สมบูรณ์ถูกต้องเป็นปัจจุบัน มีการจัดทำงบทดลองประจำเดือนทุกเดือน

3.2.3 การรับจ่าย เก็บรักษาเงินและการควบคุมทางการเงินเป็นไปตามข้อบังคับและระเบียบของสหกรณ์ออมทรัพย์สาธารณสุขจังหวัดอุดรธานี จำกัด

3.2.4 การบันทึกบัญชี รายละเอียดลูกหนี้ ทุนเรือนหุ้น เงินรับฝาก ตั๋วสัญญาใช้เงิน ถูกต้องเรียบร้อย

3.3 การปฏิบัติการ

3.3.1 การปฏิบัติงานของคณะกรรมการและคณะทำงานชุดต่างๆมีการแบ่งหน้าที่รับผิดชอบมีแผนงาน/โครงการ มีการประชุมของคณะกรรมการและคณะทำงานชุดต่างๆ มีการดำเนินงานตามห้วงเวลาที่กำหนด มีการประเมินผลการดำเนินงานและมีการประเมินความพึงพอใจของสมาชิก สรุปได้ว่าการปฏิบัติงานของคณะกรรมการและคณะทำงานชุดต่างๆ เป็นไปอย่างเหมาะสม ตามบทบาทหน้าที่ที่ได้รับมอบหมาย ซึ่งมีการประชุมคณะกรรมการดำเนินการทั้งหมด 13 ครั้ง มีผู้เข้าร่วมประชุม รายละเอียดดังนี้



รายการ	30 ก.ย. 2558	30ก.ย. 2557	เพิ่มขึ้น (ลดลง)	
	(จำนวน คน)	(จำนวน คน)	(จำนวน คน)	ร้อยละ
เข้าประชุมทุกครั้ง	7	3	4	42.22
ขาด 1 ครั้ง	2	5	(3)	(60.00)
ขาด 2 ครั้ง	2	3	(1)	(33.33)
ขาด 3 ครั้ง	3	2	1	50.00
ขาด 4 ครั้ง	-	2	(2)	100.00

สรุปพบว่า คณะกรรมการดำเนินการมีการวางแผนและเข้าร่วมประชุมเป็นไปในทางที่ดีขึ้น

3.3.2 การตรวจสอบและประเมินประสิทธิภาพการปฏิบัติงานต่างๆ

- ด้านการให้สินเชื่อ มีการอนุมัติเงินกู้ให้แก่สมาชิก ดังนี้

รายการ	30 ก.ย. 2558	30 ก.ย. 2557	เพิ่มขึ้น (ลดลง)	
	บาท	บาท	บาท	ร้อยละ
เงินกู้ฉุกเฉิน	77,907,479.75	70,418,929.25	7,488,550.50	10.63
เงินกู้สามัญ	489,529,300.00	490,200,656.25	(671,356.25)	(-0.17)
พัฒนาคุณภาพชีวิต	988,095,000.00	887,017,800.00	101,077,200.00	11.39
สวัสดิการ	37,880,400.00	24,755,800.00	13,124,600.00	53.01
รวม	1,593,412,179.75	1,472,393,185.50	121,018,994.25	8.21

สรุปพบว่า การอนุมัติเงินกู้ยืมประเภทเงินกู้สามัญ มีแนวโน้มลดลง แต่จะไปเพิ่มประเภทเงินกู้สวัสดิการ และมีการปฏิบัติในการให้กู้ยืมเป็นไปตามข้อบังคับและระเบียบของสหกรณ์ออมทรัพย์สาธารณสุขจังหวัดอุดรธานี จำกัด เอกสารหลักฐานแสดงการเป็นหนี้ การค้ำประกัน และเอกสารประกอบ ถูกต้อง ครบถ้วน สมบูรณ์ เว้นแต่บางกรณี ที่ได้มีการทักท้วงให้นำเอกสารประกอบมาเพิ่มเติม แต่ก็นำมาเพิ่มเติมได้เพียงเล็กน้อย และได้มีการปรับสัญญาค้ำประกัน ให้เป็นไปตามกฎหมายค้ำประกันฉบับใหม่ หรือ พ.ร.บ.แก้ไขเพิ่มเติมประมวลกฎหมายแพ่งและพาณิชย์(ฉบับที่ 20) พ.ศ. 2557

- ด้านการรับฝากเงิน เปรียบเทียบการรับฝากเงินระหว่างปี 2557และ ปี 2558 ดังนี้

รายการ	30 ก.ย. 2558	30 ก.ย. 2557	เพิ่มขึ้น (ลดลง)	
	บาท	บาท	บาท	ร้อยละ
ออมทรัพย์	9,218,421.70	6,918,843.90	2,299,577.80	33.24
ออมทรัพย์พิเศษ	90,278,103.89	96,214,464.36	(5,936,360.47)	(6.17)
ออมทรัพย์พิเศษ 2	335,477,463.99	216,979,217.29	118,498,246.70	54.61
ประจำ 12 เดือน	89,475,436.00	99,390,404.96	(9,914,968.96)	(9.97)
ประจำ 24 เดือน	1,156,000.00	2,108,000.00	(952,000.00)	(45.16)
เกษียณเปี่ยมสุข	11,361,685.15	6,173,813.65	5,187,871.50	84.03
รวม	536,967,110.73	427,784,744.16	109,182,366.57	25.52

สรุปพบว่าปี 2558 การรับฝากเงินประเภทออมทรัพย์เกษียณเปี่ยมสุข ออมทรัพย์พิเศษ 2 และออมทรัพย์ มีแนวโน้มสูงขึ้นตามลำดับ เรียงจากมากไปหาน้อย ส่วนการรับฝากเงินประเภทประจำ 24 เดือน ประจำ 12 เดือน และออมทรัพย์พิเศษ 2 มีแนวโน้มการฝากลดลง ตามลำดับ เรียงจากมากไปหาน้อย และการรับฝากเงินเป็นไปตามข้อบังคับและระเบียบของสหกรณ์ออมทรัพย์สาธารณสุขจังหวัดอุดรธานี จำกัด เอกสารหลักฐานประกอบการรับฝากเงินและการถอนเงินถูกต้อง ครบถ้วน และสมบูรณ์

- **ทุนเรือนหุ้น** เปรียบเทียบระหว่างปี 2557 และ ปี 2558 ดังนี้

รายการ	30 ก.ย. 2558	30 ก.ย. 2557	เพิ่มขึ้น (ลดลง)	
	บาท	บาท	บาท	ร้อยละ
ทุนเรือนหุ้น	1,296,138.040.00	1,154,684,180.00	141,453,860.00	12.25

สรุปพบว่า ปี 2558 มีทุนเรือนหุ้นเพิ่มขึ้นจาก ปี 2557 จำนวน 141,453,860.00 บาท คิดเป็นร้อยละ 12.25

- **ทุนสำรองและทุนสะสมตามข้อบังคับและระเบียบ** เปรียบเทียบระหว่าง ปี 2557 และ ปี 2558

ดังนี้

รายการ	30 ก.ย. 2558	30 ก.ย. 2557	เพิ่มขึ้น (ลดลง)	
	บาท	บาท	บาท	ร้อยละ
ทุนสำรอง	80,894,233.51	68,951,781.31	11,942,452.20	17.32
ทุนสะสมตามข้อบังคับ ระเบียบและอื่นๆ	12,148,388.83	11,002,638.83	1,145,750.00	10.41
รวม	93,042,622.34	79,954,420.14	13,088,202.20	16.36

สรุปพบว่า ปี 2558 มีทุนสำรองและทุนสะสมตามข้อบังคับและระเบียบ เพิ่มขึ้นจาก ปี 2557 จำนวน 13,088,202.20บาท คิดเป็นร้อยละ 16.36

- **ด้านการให้บริการ** มีการให้บริการแก่สมาชิกเชิงรุก ได้แก่ โครงการสหกรณ์สัญจรพบสมาชิก ทำให้สมาชิกเข้าถึงบริการสหกรณ์ และสหกรณ์ได้มีโอกาสชี้แจงแนวทางการดำเนินงานของสหกรณ์ในแต่ละปี ให้สมาชิกได้ทราบ และมีบริการในรูปแบบใหม่ ได้แก่ โครงการเชี่ยวชาญผู้ที่ UNDO กบข. นับเป็นประโยชน์แก่สมาชิก จำนวนมาก

3.4 การบริหารงาน

3.4.1 ติดตามผลการบริหารงานของคณะกรรมการดำเนินการโดยภาพรวมของสหกรณ์ออมทรัพย์สาธารณสุขจังหวัดอุดรธานี จำกัด เป็นไปตามแผนงาน/โครงการ และงบประมาณที่ประชุมใหญ่อนุมัติ ตลอดจนเป็นไปตามระเบียบ ข้อบังคับ

3.4.2 มีคณะกรรมการควบคุมภายในและบริหารจัดการความเสี่ยงของสหกรณ์ ทั้งนี้ได้ทำการวิเคราะห์ภาวะทางการเงินของสหกรณ์โดยประยุกต์ใช้วิธีการวิเคราะห์คามาเมล (CAMEL Analysis) พร้อมกับวิเคราะห์กลุ่มเทียบเคียง (Peer Group Analysis) เพื่อให้มองเห็นภาพของฐานะการเงินและโครงสร้างการเงินว่ามีจุดอ่อนและจุดแข็งทางการเงินของสหกรณ์ เพื่อใช้เป็นแนวทางประกอบการตัดสินใจทางการเงินและการบริหารงานของสหกรณ์

3.4 ด้านอื่นๆ

- ระบบงานสารสนเทศมีการจัดหาโปรแกรมใหม่มาเพื่อสมาชิกและพัฒนาอย่างต่อเนื่อง

- คณะกรรมการดำเนินการและฝ่ายจัดการ มีการตรวจสอบ คุณแลร์กษาสินทรัพย์และการใช้ทรัพยากร
ทุกประเภทของสหกรณ์ออมทรัพย์สาธารณสุขจังหวัดอุดรธานี จำกัด เป็นไปอย่างรอบคอบ ถี่ถ้วนในการกำกับ
การดำเนินการ การตรวจรับงานให้ได้ตามเป้าหมาย

4. ข้อเสนอแนะและข้อเสนอแนะ

ข้อสังเกต : สหกรณ์ออมทรัพย์สาธารณสุขจังหวัดอุดรธานี จำกัดมีการติดตามข่าวและความเคลื่อนไหวใน
วงการสหกรณ์อย่างต่อเนื่อง ทันทุกเหตุการณ์

ข้อเสนอแนะ: สหกรณ์ออมทรัพย์สาธารณสุขจังหวัดอุดรธานี จำกัด ควรรักษาระดับความน่าเชื่อถือเอาไว้
ให้ยั่งยืน หรือยกระดับให้สูงขึ้นไปอีก โดยการบริหารงานด้วยหลักธรรมาภิบาล และมีการวางแผนกลยุทธ์ที่จะ
เพิ่มประสิทธิภาพให้ดียิ่งขึ้น ตลอดจนมีการกำกับ ติดตาม ประเมินผลและพัฒนาอย่างต่อเนื่อง

ท้ายที่สุดนี้ คณะผู้ตรวจสอบกิจการซึ่งได้ดำเนินการตรวจสอบ โดยมีแผนการตรวจสอบ และได้เข้า
ตรวจสอบอย่างสม่ำเสมอ และพบข้อบกพร่อง บางกรณีได้แจ้งให้ฝ่ายจัดการ และคณะกรรมการดำเนินการแก้ไข
โดยทันที ทั้งด้วยวาจาและเสนอรายงานการตรวจสอบเป็นเอกสารต่อคณะกรรมการดำเนินการเป็นประจำทุกเดือน
โดยให้ข้อเสนอแนะเชิงสร้างสรรค์เพื่อการพัฒนาสหกรณ์ออมทรัพย์สาธารณสุขจังหวัดอุดรธานี จำกัด และได้รับความ
ร่วมมือเป็นอย่างดี จากคณะกรรมการดำเนินการและฝ่ายจัดการ คณะผู้ตรวจสอบกิจการขอขอบพระคุณทุก
ฝ่ายและสมาชิกทุกท่านที่ให้ความไว้วางใจ ในการทำหน้าที่ตรวจสอบกิจการครั้งนี้ ซึ่งคณะผู้ตรวจสอบกิจการได้
ตั้งใจปฏิบัติงานอย่างเต็มกำลังความสามารถ มีความซื่อสัตย์ เป็นอิสระเที่ยงตรง โปร่งใส ยึดประโยชน์ของ
สหกรณ์ออมทรัพย์สาธารณสุขจังหวัดอุดรธานี จำกัด และมวลสมาชิกเป็นสำคัญ

จึงเรียนมาเพื่อโปรดทราบ

(นายสุรเชษฐ์ ดวงตาผา)

ประธานผู้ตรวจสอบกิจการ

(นางสำรวย สุขาภิรมย์)

เลขานุการผู้ตรวจสอบกิจการ

(นางเทพี รอดขันเมือง)

ผู้ตรวจสอบกิจการ

มติที่ประชุม รับทราบรายงานผลการตรวจสอบกิจการ

ระเบียบวาระที่ 6

เรื่อง การพิจารณาอนุมัติงบการเงินของสหกรณ์ประจำปี 2558

ที่ สอ.สช.อค. 533 / 2558

8 ตุลาคม 2558

เรื่อง ส่งงบการเงินและรายละเอียดประกอบงบการเงินสำหรับปีสิ้นสุดวันที่ 30 กันยายน 2558

เรียน หัวหน้าสำนักงานตรวจบัญชีสหกรณ์จังหวัดอุดรธานี

สิ่งที่ส่งมาด้วย งบการเงินและรายละเอียดประกอบงบการเงิน จำนวน 1 ชุด

ตามพระราชบัญญัติสหกรณ์ พ.ศ. 2542 มาตรา 66 กำหนดให้สหกรณ์จัดทำงบดุลให้แล้วเสร็จ และให้ผู้สอบบัญชีตรวจสอบ แล้วนำเสนองบดุลเพื่ออนุมัติในที่ประชุมใหญ่ของสหกรณ์ภายใน 150 วันนับแต่วันสิ้นปีทางบัญชี นั้น

บัดนี้ สหกรณ์ออมทรัพย์สาธารณสุขจังหวัดอุดรธานี จำกัด ได้จัดทำงบการเงินและรายละเอียดประกอบงบการเงิน สำหรับปีสิ้นสุดวันที่ 30 กันยายน 2558 เสร็จเรียบร้อยแล้ว และพร้อมที่จะรับบริการตรวจสอบบัญชีจากผู้สอบบัญชีต่อไป พร้อมนี้ได้แนบงบการเงินและรายละเอียดประกอบงบการเงินดังกล่าวมาด้วยแล้ว

จึงเรียนมาเพื่อโปรดทราบ

ขอแสดงความนับถือ



(นายสาคร รอดขันเมือง)

ประธานกรรมการ

สหกรณ์ออมทรัพย์สาธารณสุขจังหวัดอุดรธานี จำกัด



รายงานของผู้สอบบัญชี

เสนอ นายทะเบียนสหกรณ์

ข้าพเจ้าได้ตรวจสอบงบการเงินของสหกรณ์ออมทรัพย์สาธารณสุขจังหวัดอุดรธานี จำกัด ซึ่งประกอบด้วย งบแสดงฐานะการเงิน ณ วันที่ 30 กันยายน 2558 งบกำไรขาดทุนและงบกระแสเงินสด สำหรับปีสิ้นสุดวันเดียวกัน รวมถึงหมายเหตุสรุปนโยบายการบัญชีที่สำคัญและหมายเหตุเรื่องอื่น ๆ

ความรับผิดชอบของคณะกรรมการดำเนินการสหกรณ์ต่องบการเงิน

คณะกรรมการดำเนินการสหกรณ์ เป็นผู้รับผิดชอบในการจัดทำและการนำเสนองบการเงินเหล่านี้ โดยถูกต้องตามที่ควรตามระเบียบนายทะเบียนสหกรณ์ และรับผิดชอบเกี่ยวกับการควบคุมภายในที่คณะกรรมการดำเนินการสหกรณ์พิจารณาว่าจำเป็น เพื่อให้สามารถจัดทำงบการเงินที่ปราศจากการแสดงข้อมูลที่ขัดต่อข้อเท็จจริงอันเป็นสาระสำคัญไม่ว่าจะเกิดจากการทุจริตหรือข้อผิดพลาด

ความรับผิดชอบของผู้สอบบัญชี

ข้าพเจ้าเป็นผู้รับผิดชอบในการแสดงความเห็นต่องบการเงินดังกล่าว จากผลการตรวจสอบของข้าพเจ้า ข้าพเจ้าได้ปฏิบัติตามมาตรฐานการสอบบัญชี และระเบียบนายทะเบียนสหกรณ์ ซึ่งกำหนดให้ข้าพเจ้าปฏิบัติตามข้อกำหนดด้านจรรยาบรรณของผู้สอบบัญชีสหกรณ์ รวมถึงการวางแผนและปฏิบัติตามตรวจสอบ เพื่อให้ได้ความเชื่อมั่นอย่างสมเหตุสมผลว่า งบการเงินปราศจากการแสดงข้อมูลที่ขัดต่อข้อเท็จจริงอันเป็นสาระสำคัญหรือไม่

การตรวจสอบ รวมถึงการใช้วิธีการตรวจสอบเพื่อให้ได้มาซึ่งหลักฐานการสอบบัญชีเกี่ยวกับจำนวนเงินและการเปิดเผยข้อมูลในงบการเงิน วิธีการตรวจสอบที่เลือกใช้ขึ้นอยู่กับดุลยพินิจของผู้สอบบัญชี ซึ่งรวมถึงการประเมินความเสี่ยง จากการแสดงข้อมูลที่ขัดต่อข้อเท็จจริงอันเป็นสาระสำคัญของงบการเงิน ไม่ว่าจะเกิดจากการทุจริตหรือข้อผิดพลาด ในการประเมินความเสี่ยงดังกล่าว ผู้สอบบัญชีพิจารณาการควบคุมภายในที่เกี่ยวข้องกับการจัดทำและการนำเสนองบการเงิน โดยถูกต้องตามที่ควรของสหกรณ์ เพื่อออกแบบวิธีการตรวจสอบที่เหมาะสมกับสถานการณ์ แต่ไม่ใช่เพื่อวัตถุประสงค์ในการแสดงความเห็นต่อประสิทธิผลของการควบคุมภายในของสหกรณ์ การตรวจสอบรวมถึงการประเมินความเหมาะสมของนโยบายการบัญชี ที่คณะกรรมการดำเนินการสหกรณ์ใช้ และความสมเหตุสมผลของประมาณการทางบัญชี ที่จัดทำขึ้น โดยคณะกรรมการดำเนินการสหกรณ์ รวมทั้งการประเมินการนำเสนองบการเงินโดยรวม

ข้าพเจ้าเชื่อว่าหลักฐานการสอบบัญชีที่ข้าพเจ้าได้รับเพียงพอและเหมาะสม เพื่อใช้เป็นเกณฑ์ในการแสดงความเห็นของข้าพเจ้า

ความเห็น

ข้าพเจ้าเห็นว่างบการเงินข้างต้นนี้ แสดงฐานะการเงิน ของสหกรณ์ออมทรัพย์สาธารณสุขจังหวัดอุดรธานี จำกัด ณ วันที่ 30 กันยายน 2558 ผลการดำเนินงานและกระแสเงินสดสำหรับปีสิ้นสุดวันเดียวกัน โดยถูกต้องตามที่ควรในสาระสำคัญตามระเบียบที่นายทะเบียนสหกรณ์



(นางสาวภัทรมน พงษ์พิสิฏฐ์)

ผู้สอบบัญชี

สำนักงานตรวจบัญชีสหกรณ์อุดรธานี

กรมตรวจบัญชีสหกรณ์

วันที่ 12 ตุลาคม 2558

สหกรณ์ออมทรัพย์สาธารณสุขจังหวัดอุดรธานี จำกัด

งบแสดงฐานะการเงิน

ณ วันที่ 30 กันยายน 2558

สินทรัพย์	หมายเหตุ	ปี 2558	ปี 2557
		บาท	บาท
สินทรัพย์หมุนเวียน			
เงินสดและเงินฝากธนาคาร	2	29,377,582.16	89,722,376.57
เงินให้กู้ยืมระยะสั้น	4	173,304,026.53	154,695,937.60
ลูกหนี้ระยะสั้น	5	72,646.00	0.00
ดอกเบี้ยเงินให้กู้ยืมรับ		1,625,224.50	2,720,463.00
สินทรัพย์หมุนเวียนอื่น	6	189,362.83	176,553.39
รวมสินทรัพย์หมุนเวียน		204,568,842.02	247,315,330.56
สินทรัพย์ไม่หมุนเวียน			
เงินลงทุนระยะยาว	3	4,587,000.00	1,887,000.00
เงินให้กู้ยืมระยะยาว	4	2,366,327,744.39	2,112,665,160.10
ที่ดิน อาคาร และอุปกรณ์ – สุทธิ	7	429,586.51	476,256.08
สิทธิการใช้ประโยชน์ในอาคาร		1,010,973.90	1,115,502.05
รวมสินทรัพย์ไม่หมุนเวียน		2,372,355,304.80	2,116,143,918.23
รวมสินทรัพย์		2,576,924,146.82	2,363,459,248.79
หนี้สินและทุนของสหกรณ์			
หนี้สินหมุนเวียน			
เงินเบิกเกินบัญชีธนาคารและเงินกู้ยืมระยะสั้น	8	228,999,800.00	310,000,000.00
ส่วนของหนี้สินไม่หมุนเวียนที่ถึงกำหนดชำระภายในหนึ่งปี	11	75,711,600.00	42,377,868.00
เงินรับฝาก	9	536,967,110.73	427,784,744.16
หนี้สินหมุนเวียนอื่น	10	3,531,974.89	3,549,506.21
รวมหนี้สินหมุนเวียน		845,210,485.62	783,712,118.37
หนี้สินไม่หมุนเวียน			
เงินกู้ยืมระยะยาว	11	219,486,574.24	237,117,532.00
หนี้สินไม่หมุนเวียนอื่น	12	5,008,154.57	4,108,036.08
รวมหนี้สินไม่หมุนเวียน		224,494,728.81	241,225,568.08
รวมหนี้สิน		1,069,705,214.43	1,024,937,686.45



ทุนของสหกรณ์	หมายเหตุ	ปี 2558	ปี 2557
		บาท	บาท
ทุนเรือนหุ้น (มูลค่าหุ้นละ 10.00 บาท)		1,296,138,040.00	1,154,684,180.00
ทุนสำรอง		80,894,233.51	68,951,781.31
ทุนสะสมตามข้อบังคับ ระเบียบอื่น ๆ	13	12,148,388.83	11,002,638.83
กำไรสุทธิประจำปี		118,038,270.05	103,882,962.20
รวมทุนของสหกรณ์		1,507,218,932.39	1,338,521,562.34
รวมหนี้สินและทุนของสหกรณ์		2,576,924,146.82	2,363,459,248.79

หมายเหตุประกอบงบการเงินเป็นส่วนหนึ่งของงบการเงินนี้

(นายสาคร รอดขันเมือง)

ประธานกรรมการ

(นายชาญณรงค์ พงษ์ไทย)

เลขานุการ

วันที่ 12 ตุลาคม 2558

สหกรณ์ออมทรัพย์สาธารณสุขจังหวัดอุดรธานี จำกัด

งบกำไรขาดทุน

สำหรับปีสิ้นสุดวันที่ 30 กันยายน 2558

	ปี 2558		ปี 2557	
	บาท	%	บาท	%
รายได้ดอกเบี้ยและผลตอบแทนจากการลงทุน				
ดอกเบี้ยรับเงินให้กู้	177,357,502.25	99.66	156,365,363.50	99.76
ดอกเบี้ยรับเงินฝาก	113,599.81	0.06	119,342.59	0.08
ผลตอบแทนจากเงินลงทุน	498,597.92	0.28	252,212.18	0.16
รวมรายได้ดอกเบี้ยและผลตอบแทนจากเงินลงทุน	177,969,699.98	100.00	156,736,918.27	100.00
ค่าใช้จ่ายดอกเบี้ยและเงินลงทุน				
ดอกเบี้ยจ่ายเงินรับฝาก	20,800,865.83	11.69	15,182,346.08	9.68
ดอกเบี้ยจ่ายเงินกู้ยืมระยะสั้น	12,969,100.11	7.29	21,475,730.68	13.70
ดอกเบี้ยจ่ายเงินกู้ยืมระยะยาว	17,351,840.95	9.75	8,053,926.36	5.14
รวมค่าใช้จ่ายดอกเบี้ยและเงินลงทุน	51,121,806.89	28.73	44,712,003.12	28.52
รายได้ดอกเบี้ยและผลตอบแทนจากเงินลงทุนสุทธิ	126,847,893.09	71.27	112,024,915.15	71.48
บวก รายได้อื่น				
รายได้ค่าธรรมเนียมแรกเข้า	66,000.00	0.03	58,100.00	0.04
รายได้ค่าตอบแทนจากบริษัทประกัน	12,807.42	0.01	0.00	0.00
รายได้อื่น	17,554.50	0.01	10,019.76	0.01
รวมรายได้อื่น	96,361.92	0.05	68,119.76	0.05
หัก ค่าใช้จ่ายในการดำเนินงาน				
ค่าใช้จ่ายเกี่ยวกับเจ้าหน้าที่				
เงินเดือน	2,464,290.00	1.38	2,187,554.00	1.40
ค่าใช้จ่ายโครงการประชุมเครือข่ายเจ้าหน้าที่ สอ.	0.00	0.00	49,400.00	0.03
ค่าล่วงเวลา	80,310.81	0.04	80,447.00	0.05
ค่าครองชีพชั่วคราว	0.00	0.00	6,320.00	0.00
ค่าบำเหน็จเจ้าหน้าที่	620,900.00	0.35	501,590.00	0.32
เงินสมทบประกันสังคม	70,105.00	0.04	62,446.00	0.04
เงินสมทบกองทุนทดแทน	520.00	0.00	831.00	0.00
ค่าอบรมสัมมนาเจ้าหน้าที่	56,150.00	0.03	33,932.65	0.02
ค่าสวัสดิการเจ้าหน้าที่	38,405.00	0.02	43,637.00	0.03
ดอกเบี้ยจ่ายเงินสะสมเจ้าหน้าที่	36,320.49	0.02	33,750.14	0.02
สมทบกองทุนสำรองเลี้ยงชีพ	121,449.00	0.07	107,802.50	0.07
โครงการรับสมัครเจ้าหน้าที่	12,500.00	0.01	0.00	0.00



	ปี 2558		ปี 2557	
	บาท	%	บาท	%
ค่าใช้จ่ายเกี่ยวกับอาคารและอุปกรณ์				
ค่าเสื่อมราคา	171,069.57	0.10	161,151.56	0.10
ค่าซ่อมแซมบำรุงรักษาอาคารและอุปกรณ์	140,672.00	0.08	24,549.45	0.02
ค่าตัดจ่ายสิทธิประโยชน์การใช้อาคาร	104,528.15	0.06	104,528.15	0.07
ค่าเบี้ยประกันภัย	22,835.88	0.01	20,684.71	0.01
ค่าใช้จ่ายเกี่ยวกับสมาชิก				
กองทุนช่วยเหลือสมาชิก	170,100.00	0.10	124,800.00	0.08
โครงการสหกรณ์พบสมาชิก	142,261.00	0.08	147,500.00	0.09
โครงการอบรมสมาชิกใหม่	175,960.00	0.10	321,290.00	0.20
ค่าใช้จ่ายดำเนินงานอื่น				
ค่าตอบแทนที่ปรึกษาสหกรณ์	27,000.00	0.01	30,000.00	0.02
ค่าเบี้ยประชุมกรรมการ	267,500.00	0.15	255,000.00	0.16
ค่าใช้จ่ายวันประชุมใหญ่	2,473,116.00	1.39	2,221,150.00	1.42
ค่ารับรอง	78,960.00	0.04	99,410.00	0.06
ค่าเครื่องเขียนแบบพิมพ์	158,157.00	0.09	147,590.50	0.09
ค่าตอบแทนผู้ตรวจสอบกิจการ	108,000.00	0.06	114,000.00	0.07
ค่าธรรมเนียมสอบบัญชี	0.00	0.00	70,000.00	0.04
ค่าภาษีทรัพย์สินและภาษีป้าย	5,749.00	0.00	5,720.00	0.00
ค่าวัสดุงานบ้านงานครัว	15,263.00	0.01	14,408.00	0.01
ค่าเบี้ยเลี้ยงพาหนะ	30,050.00	0.02	63,500.00	0.04
ค่าธรรมเนียมธนาคาร	59,182.71	0.03	29,425.00	0.02
ค่าวัสดุสำนักงาน	34,886.80	0.02	25,243.15	0.02
ค่าเช่าเครื่องถ่ายเอกสาร	0.00	0.00	27,500.00	0.02
ค่าถ่ายเอกสาร/เช่าเล่ม	21,429.00	0.01	0.00	0.00
ค่าจ้างทำความสะอาด	40,800.00	0.02	21,900.00	0.01
ค่าน้ำประปา	2,689.98	0.00	3,458.82	0.00
ค่าโทรศัพท์	25,728.04	0.01	29,597.83	0.02
ค่าพัฒนาโปรแกรมคอมพิวเตอร์	67,788.00	0.04	210,586.00	0.13
ค่าไฟฟ้า	153,500.64	0.09	121,474.72	0.08
ค่าวัสดุคอมพิวเตอร์	34,455.00	0.02	63,868.08	0.04
ค่าธรรมเนียมไปรษณีย์	22,105.00	0.01	35,615.00	0.02
ค่าใช้จ่ายประเมินผลการดำเนินงาน/ร่าง งบประมาณ	0.00	0.00	30,515.00	0.02



	ปี 2558		ปี 2557	
	บาท	%	บาท	%
ค่าตอบแทนเจ้าหน้าที่การเงิน	194,800.00	0.11	83,600.00	0.05
ค่าน้ำมันเชื้อเพลิง	18,470.00	0.01	16,140.00	0.01
ค่าอบรมสัมมนา	109,349.94	0.06	115,296.95	0.07
ค่าอบรมสัมมนาผู้ตรวจสอบกิจการ	0.00	0.00	49,896.00	0.03
ค่าอบรมสัมมนาเครือข่าย	55,267.55	0.03	12,620.80	0.01
ค่าพิมพ์จดหมายข่าว	37,500.00	0.02	31,500.00	0.02
ค่าส่งข่าวสารผ่านระบบ SMS	10,700.00	0.01	10,700.00	0.01
ค่าพัฒนาระบบเว็บไซต์สหกรณ์	14,069.00	0.01	12,143.00	0.01
ค่านิตยสารหนังสือพิมพ์	8,985.00	0.01	8,435.00	0.01
ค่าใช้จ่ายโครงการระดมทุน	170,460.00	0.10	98,520.00	0.06
ค่าใช้จ่ายโครงการแก้ไขระเบียบ ข้อบังคับ	0.00	0.00	11,500.00	0.01
ค่าใช้จ่ายโครงการพัฒนาคุณภาพการบริหารจัดการสหกรณ์	197,741.00	0.11	72,166.00	0.05
ค่าใช้จ่ายโครงการจัดทำแผนยุทธศาสตร์	0.00	0.00	23,500.00	0.01
ค่าใช้จ่ายโครงการบริหารความเสี่ยง	0.00	0.00	7,060.00	0.00
ค่าใช้จ่ายโครงการประชุม จนท.การเงิน	24,290.00	0.01	15,800.00	0.01
ค่าใช้จ่ายเบ็ดเตล็ด	9,615.40	0.01	9,019.00	0.01
รวมค่าใช้จ่ายในการดำเนินงาน	8,905,984.96	5.00	8,210,072.71	5.21
กำไรสุทธิ	118,038,270.05	66.32	103,882,962.20	66.32



สหกรณ์ออมทรัพย์สาธารณสุขจังหวัดอุดรธานี จำกัด

งบกระแสเงินสด

สำหรับปีสิ้นสุดวันที่ 30 กันยายน 2558

	ปี 2558	ปี 2557
	บาท	บาท
กระแสเงินสดจากกิจกรรมดำเนินงาน		
กำไรสุทธิ	118,038,270.05	103,882,962.20
รายการปรับปรุงเพื่อกระทบยอดกำไรสุทธิเป็นเงินสดสุทธิ จากกิจกรรมดำเนินงาน		
ค่าเสื่อมราคาสินทรัพย์	171,069.57	161,151.56
ค่าตัดจ่ายสิทธิการใช้ประโยชน์ในอาคาร	104,528.15	104,528.15
สำรองบำเหน็จเจ้าหน้าที่	620,900.00	501,590.00
ค่าเบี้ยประกันภัยจ่ายล่วงหน้าตัดบัญชี	14,060.04	3,648.54
ดอกเบี้ยเงินให้กู้ยืมค้างรับ	(1,625,224.50)	(2,720,463.00)
เงินรอเรียกคืน	0.00	(4,548.35)
ดอกเบี้ยจ่ายเงินรับฝากประจำค้างจ่าย	2,583,969.04	(2,882,571.58)
ค่าธรรมเนียมสอบบัญชีค้างจ่าย	0.00	(10,000.00)
ภาษีหัก ณ ที่จ่ายค้างจ่าย	775,889.09	681,617.10
เครื่องเขียนแบบพิมพ์ใช้ไป	153,067.00	143,567.40
ค่าพิมพ์จดหมายข่าวค้างจ่าย	0.00	13,000.00
ดอกเบี้ยจ่ายเงินกู้ยืมค้างจ่าย	38,616.08	26,164.13
ค่าไฟฟ้าค้างจ่าย	13,022.83	0.00
กำไรจากการดำเนินงานก่อนการเปลี่ยนแปลง		
ในสินทรัพย์และหนี้สินดำเนินงาน	120,888,167.35	99,900,646.15
สินทรัพย์ดำเนินงาน		
เงินสดจ่ายลูกหนี้เงินกู้ฉุกเฉิน	(77,917,479.75)	(70,418,929.25)
เงินสดรับจากลูกหนี้เงินกู้ฉุกเฉิน	73,297,579.50	68,197,803.35
เงินสดจ่ายลูกหนี้เงินกู้สามัญ	(527,409,700.00)	(514,956,456.25)
เงินสดรับจากลูกหนี้เงินกู้สามัญ	456,338,751.00	425,679,227.59
เงินสดจ่ายลูกหนี้เงินกู้สามัญเพื่อพัฒนาคุณภาพชีวิต	(988,095,000.00)	(887,017,800.00)
เงินสดรับจากลูกหนี้เงินกู้สามัญเพื่อพัฒนาคุณภาพชีวิต	790,319,474.03	648,271,295.25
เงินสดรับจากลูกหนี้ค้างชำระ	1,190,050.75	(908,179.00)
ลูกหนี้ตัวแทนหักส่ง	(66,994.75)	0.00
เงินสดจ่ายเงินยืมทดลอง	(3,640,211.90)	(3,513,955.40)



	ปี 2558	ปี 2557
	บาท	บาท
เงินสดรับจากเงินยืมทศรอง	3,650,211.90	3,645,955.40
เงินสดจ่ายค่าเบี้ยประกันภัยจ่ายล่วงหน้า	(13,334.83)	(14,060.04)
เงินสดจ่ายซื้อเครื่องเขียนแบบพิมพ์	(181,150.00)	(174,103.40)
เงินรอเรียกคืน	4,548.35	0.00
หนี้สินดำเนินงาน		
เงินรอจ่ายคืน	33,401.37	12,245.53
เงินรอตรวจสอบ	15,485.53	25,699.50
เงินรอนำส่งฉาปนกิจ	139,928.25	244,633.00
เงินสดจ่ายสำรองบำเหน็จเจ้าหน้าที่	0.00	(238,420.00)
เงินสดรับดอกเบี้ยค้างรับ	2,720,463.00	25,597.50
เงินสดจ่ายดอกเบี้ยเงินรับฝากค้างจ่าย	(2,881,052.16)	2,881,052.16
เงินสดจ่ายภาษีหัก ณ ที่จ่ายค้างจ่าย	(761,065.22)	(747,478.06)
เงินสดจ่ายค่าธรรมเนียมสอบบัญชี	(10,000.00)	10,000.00
เงินสดจ่ายค่าพิมพ์จดหมายข่าวค้างจ่าย	(13,000.00)	0.00
เงินสดจ่ายดอกเบี้ยเงินกู้ยืมค้างจ่าย	(26,164.13)	(28,187.94)
เงินสดสุทธิได้มาจาก (ใช้ไป) กิจกรรมดำเนินงาน	(152,417,091.71)	(229,123,413.91)
กระแสเงินสดจากกิจกรรมลงทุน		
เงินสดจ่ายซื้อหุ้นชุมนุมสหกรณ์	(2,700,000.00)	(394,500.00)
เงินสดจ่ายซื้อครุภัณฑ์	(124,400.00)	(278,300.00)
เงินสดสุทธิจาก (ใช้ไป) กิจกรรมลงทุน	(2,824,400.00)	(672,800.00)
กระแสเงินสดจากกิจกรรมจัดหาเงิน		
เงินสดรับเงินกู้ยืม	792,970,000.00	1,759,810,093.15
เงินสดจ่ายชำระหนี้เงินกู้ยืม	(858,267,425.76)	(1,684,859,400.00)
เงินสดรับจากเงินรับฝาก	426,615,367.28	450,636,328.74
เงินสดจ่ายคืนเงินรับฝาก	(317,433,000.71)	(298,459,669.61)
เงินสดรับเงินสะสมเจ้าหน้าที่	157,769.49	138,259.72
เงินสดจ่ายคืนเงินสะสมเจ้าหน้าที่	0.00	(89,311.45)
เงินสดรับจากกองทุนสำรองเลี้ยงชีพ	121,449.00	107,802.50
เงินสดจ่ายคืนกองทุนสำรองเลี้ยงชีพ	0.00	(75,474.00)
เงินสดรับบริจาคเพื่อเป็นรางวัลในวันประชุมใหญ่	193,438.00	120,000.00
เงินสดจ่ายเงินบริจาคเพื่อเป็นรางวัลในวันประชุมใหญ่	(120,000.00)	(142,000.00)
เงินสดจ่ายค่าบำรุงสันนิบาตสหกรณ์ฯ	(10,000.00)	(10,000.00)



	<u>ปี 2558</u>	<u>ปี 2557</u>
	<u>บาท</u>	<u>บาท</u>
เงินสดจ่ายเงินปันผล	(70,213,969.00)	(60,004,586.25)
เงินสดจ่ายเงินเฉลี่ยคืน	(17,479,041.00)	(13,794,440.75)
เงินสดจ่ายเงิน โบนัสกรรมการและเจ้าหน้าที่	(1,500,000.00)	(1,500,000.00)
เงินสดรับจากทุนเรือนหุ้น	168,095,450.00	173,638,710.00
เงินสดจ่ายคืนทุนเรือนหุ้น	(26,641,590.00)	(25,476,780.00)
เงินสดรับเงินทุนสำรอง	0.00	154,669.17
เงินสดรับเงินทุนสาธารณสุขประโยชน์	0.00	176.00
เงินสดจ่ายเงินทุนสาธารณสุขประโยชน์	(115,167.00)	(141,201.00)
เงินสดรับเงินกองทุนช่วยเหลือสมาชิก	170,100.00	124,800.00
เงินสดจ่ายเงินกองทุนช่วยเหลือสมาชิก	(988,500.00)	(880,000.00)
เงินสดจ่ายเงินกองทุนสวัสดิการช่วยเหลือสมาชิก	(631,000.00)	(660,000.00)
เงินสดจ่ายกองทุนช่วยเหลือผู้ค้าประกัน	(27,183.00)	(120,111.50)
เงินสดสุทธิได้มาจากกิจกรรมจัดหาเงิน	94,896,697.30	298,517,864.72
เงินสดสุทธิ เพิ่มขึ้น(ลดลง)	(60,344,794.41)	68,721,650.81
เงินสด ณ วันต้นปี	89,722,376.57	21,000,725.76
เงินสด ณ วันสิ้นปี	29,377,582.16	89,722,376.57



สหกรณ์ออมทรัพย์สาธารณสุขจังหวัดอุดรธานี จำกัด

หมายเหตุประกอบงบการเงิน

สำหรับปีสิ้นสุดวันที่ 30 กันยายน 2558

1. สรุปนโยบายการบัญชีที่สำคัญ

- สหกรณ์บันทึกบัญชีโดยใช้เกณฑ์คงค้าง
- สหกรณ์รับรู้รายได้ดอกเบี้ยตามเกณฑ์สัดส่วนของเวลา ส่วนจำนวนรายได้จะเท่ากับอัตราดอกเบี้ยคูณด้วยจำนวนเงินต้นที่ค้างชำระตามระยะเวลาที่กู้ยืม
- เงินลงทุนระยะยาวที่เป็นเงินลงทุนในหลักทรัพย์ที่ไม่อยู่ในความต้องการของตลาดแสดงด้วยราคาทุน
- สหกรณ์ตรีราคาวัสดุคงเหลือ / ของใช้สิ้นเปลืองตามราคาทุน
- ค่าเสื่อมราคาอาคารและอุปกรณ์ คำนวณโดยวิธีเส้นตรงในอัตราที่นายทะเบียนสหกรณ์กำหนด
- สิทธิการใช้ประโยชน์ในอาคารตัดจ่ายตามอายุการใช้ประโยชน์
- ค่าซ่อมบำรุง ค่าซ่อมแซม รวมทั้งการซื้อมาเปลี่ยนแทนสำหรับสินทรัพย์รายการย่อย ๆ ถือเป็นค่าใช้จ่ายหักจากรายได้ การต่อเติมหรือเพิ่มเติมอาคารและอุปกรณ์รายการใหญ่ๆ ถือเป็นราคาทุนของสินทรัพย์
- เงินสดในงบกระแสเงินสด หมายถึง เงินสดในมือและเงินฝากธนาคารทุกประเภท

2. เงินสดและเงินฝากธนาคาร ประกอบด้วย

	ปี 2558	ปี 2557
	บาท	บาท
เงินสด	18,284.00	50,000.00
เงินฝากธนาคาร		
กระแสรายวัน	5,554,128.63	60,392,938.99
ออมทรัพย์	23,805,169.53	29,279,437.58
รวม	29,377,582.16	89,722,376.57

3. เงินลงทุน ประกอบด้วย

	ปี 2558	ปี 2557
	บาท	บาท
	ราคาทุน	ราคาทุน
เงินลงทุนระยะยาว		
เงินลงทุนที่ไม่อยู่ในความต้องการของตลาด		
- หุ้นชุมนุมสหกรณ์ออมทรัพย์แห่งประเทศไทย จำกัด	4,237,000.00	1,537,000.00
- หุ้นชุมนุมสหกรณ์ออมทรัพย์สาธารณสุขไทย จำกัด	350,000.00	350,000.00
รวมเงินลงทุนระยะยาว	4,587,000.00	1,887,000.00



4. เงินให้กู้ยืม ประกอบด้วย

	ปี 2558		ปี 2557	
	บาท		บาท	
	ระยะสั้น	ระยะยาว	ระยะสั้น	ระยะยาว
เงินให้กู้ยืม – ปกติ				
ลูกหนี้เงินกู้ฉุกเฉิน	30,440,463.75	0.00	25,820,563.50	0.00
ลูกหนี้เงินกู้สามัญ	142,863,562.78	2,366,327,744.39	128,875,374.10	2,112,665,160.10
รวมเงินให้กู้ยืม-ปกติ	173,304,026.53	2,366,327,744.39	154,695,937.60	2,112,665,160.10

5. ลูกหนี้ระยะสั้น ประกอบด้วย

	ปี 2558	ปี 2557
	บาท	บาท
ลูกหนี้ตัวแทนหักเงินส่ง	66,994.75	0.00
ลูกหนี้ค้างชำระ	5,651.25	0.00
รวม	72,646.00	0.00

6. สินทรัพย์หมุนเวียนอื่น ประกอบด้วย

	ปี 2558	ปี 2557
	บาท	บาท
เงินรอเรียกคืน	0.00	4,548.35
เงินยืมทตรง	0.00	10,000.00
เครื่องเขียนแบบพิมพ์	176,028.00	147,945.00
ค่าเบี้ยประกันภัยจ่ายล่วงหน้า	13,334.83	14,060.04
รวม	189,362.83	176,553.39

7. ที่ดิน อาคารและอุปกรณ์-สุทธิ ประกอบด้วย

	ปี 2558	ปี 2557
	บาท	บาท
ยานพาหนะ	37,733.50	2.00
เครื่องใช้สำนักงาน	391,853.01	476,254.08
รวม	429,586.51	476,256.08



8. เงินเบิกเกินบัญชีธนาคารและเงินกู้ยืมระยะสั้น ประกอบด้วย

	<u>ปี 2558</u>	<u>ปี 2557</u>
	<u>บาท</u>	<u>บาท</u>
เงินเบิกเกินบัญชีธนาคาร	0.00	0.00
ธนาคารเพื่อการเกษตรและสหกรณ์การเกษตร	9,000,000.00	0.00
ชุมนุมสหกรณ์ออมทรัพย์แห่งประเทศไทย จำกัด	74,999,800.00	30,000,000.00
ธนาคารธนชาติ จำกัด (มหาชน)	145,000,000.00	280,000,000.00
รวม	228,999,800.00	310,000,000.00

ในปี 2558 สหกรณ์มีวงเงินเบิกเกินบัญชีธนาคารและเงินกู้ยืมจากสถาบันการเงินต่างๆ ดังนี้

เงินเบิกเกินบัญชีธนาคาร ประกอบด้วย

- ธนาคารกรุงไทย จำกัด (มหาชน) ตามหนังสืออนุมัติกู้เบิกเกินบัญชี ลงวันที่ 8 มิถุนายน 2549 วงเงินกู้ จำนวน 6,000,000.00 บาท (หกล้านบาทถ้วน) อัตราดอกเบี้ยร้อยละ MOR ต่อปี โดยมีคณะกรรมการดำเนินการและผู้จัดการเป็นผู้ค้ำประกัน ณ **วันสิ้นปีไม่มีหนี้คงเหลือ**

- ธนาคารออมสิน สัญญากู้เบิกเกินบัญชี ลงวันที่ 10 พฤษภาคม 2549 จำนวน 10,000,000.00 บาท (สิบล้านบาทถ้วน) อัตราดอกเบี้ยร้อยละ MOR ต่อปี โดยมีคณะกรรมการดำเนินการและผู้จัดการเป็นผู้ค้ำประกัน ณ **วันสิ้นปีไม่มีหนี้คงเหลือ**

- ธนาคารธนชาติ จำกัด (มหาชน) ตามหนังสืออนุมัติกู้เบิกเกินบัญชี ลงวันที่ 25 มิถุนายน 2558 วงเงินกู้ จำนวน 5,000,000.00 บาท (ห้าล้านบาทถ้วน) อัตราดอกเบี้ยร้อยละ MOR (ปัจจุบันอัตราดอกเบี้ยร้อยละ 7.67 ต่อปี) โดยมีคณะกรรมการดำเนินการและผู้จัดการเป็นผู้ค้ำประกัน ณ **วันสิ้นปีไม่มีหนี้คงเหลือ**

เงินกู้ยืมระยะสั้น ประกอบด้วย

- ธนาคารออมสิน ระยะสั้น สัญญาลงวันที่ 26 กันยายน 2555 วงเงินกู้ จำนวน 80,000,000.00 บาท (แปดสิบล้านบาทถ้วน) อัตราดอกเบี้ยร้อยละ MLR -3.00 ต่อปี (ปัจจุบันอัตราดอกเบี้ยร้อยละ 5.50 ต่อปี) โดยมีคณะกรรมการดำเนินการและผู้จัดการเป็นผู้ค้ำประกัน ณ **วันสิ้นปีไม่มีหนี้คงเหลือ**

- ธนาคารกรุงไทย จำกัด (มหาชน) ระยะสั้น ตามหนังสือสัญญากู้ลงวันที่ 25 เมษายน 2556 วงเงินกู้จำนวน 400,000,000.00 บาท (สี่ร้อยล้านบาทถ้วน) อัตราดอกเบี้ยร้อยละ MOR -1.75 ต่อปี (ปัจจุบันอัตราดอกเบี้ยร้อยละ 5.60 ต่อปี) โดยมีคณะกรรมการดำเนินการและผู้จัดการเป็นผู้ค้ำประกัน ณ **วันสิ้นปีไม่มีหนี้คงเหลือ**

- ธนาคารเพื่อการเกษตรและสหกรณ์การเกษตร (ธกส.) สัญญาลงวันที่ 9 ธันวาคม 2557 วงเงินกู้ 50,000,000.00 บาท (ห้าสิบล้านบาทถ้วน) อัตราดอกเบี้ยร้อยละ 5.00 ต่อปี โดยมีคณะกรรมการดำเนินการและผู้จัดการเป็นผู้ค้ำประกัน ณ **วันสิ้นปีมีหนี้คงเหลือ 9,000,000.00 บาท (เก้าล้านบาทถ้วน)**

- ชุมชนสหกรณ์ออมทรัพย์แห่งประเทศไทย จำกัด ระยะสั้น สัญญาลงวันที่ 12 มิถุนายน 2558 วงเงินกู้ 100,000,000.00 บาท (หนึ่งร้อยล้านบาทถ้วน) อัตราดอกเบี้ยร้อยละ 4.60 ต่อปี โดยมีคณะกรรมการดำเนินการเป็นผู้ค้ำประกัน ณ **วันสิ้นปีมีหนี้คงเหลือ 74,999,800.00 บาท (เจ็ดสิบล้านเก้าแสนเก้าหมื่นแปดร้อยบาทถ้วน)**



- ธนาคารธนาคาร ประเภทตั๋วเงิน สัญญาลงวันที่ 20 มิถุนายน 2556 วงเงินกู้ 90,000,000.00 บาท (เก้าสิบล้านบาทถ้วน) อัตราดอกเบี้ยร้อยละ MLR -2.575 ต่อปี (ปัจจุบันอัตราดอกเบี้ย 4.30 ต่อปี) และสัญญาลงวันที่ 25 มิถุนายน 2558 วงเงินกู้จำนวน 55,000,000.00 บาท (ห้าสิบล้านบาทถ้วน) อัตราดอกเบี้ยร้อยละ MLR -2.575 ต่อปี (ปัจจุบันอัตราดอกเบี้ยร้อยละ 4.25 ต่อปี) โดยมีคณะกรรมการดำเนินการและผู้จัดการเป็นผู้ค้ำประกัน ณ วันสิ้นปีมีหนี้คงเหลือ 145,000,000.00 บาท (หนึ่งร้อยสี่สิบล้านบาทถ้วน)

9. เงินรับฝาก ประกอบด้วย

	ปี 2558 บาท	ปี 2557 บาท
เงินรับฝาก- สมาชิก		
เงินรับฝากออมทรัพย์	20,186,502.95	13,092,657.55
เงินรับฝากออมทรัพย์พิเศษ	423,513,337.06	313,193,681.65
เงินรับฝากประจำ	90,631,436.00	101,498,404.96
รวม	534,331,276.01	427,784,744.16
เงินรับฝาก-บุคคลภายนอก		
เงินรับฝากออมทรัพย์	393,603.90	0.00
เงินรับฝากออมทรัพย์พิเศษ	2,242,230.82	0.00
รวม	2,635,834.72	0.00
รวมเงินรับฝาก	536,967,110.73	427,784,744.16

10. หนี้สินหมุนเวียนอื่น ประกอบด้วย

	ปี 2558 บาท	ปี 2557 บาท
ดอกเบี้ยเงินฝากประจำค้างจ่าย	2,583,969.04	2,881,052.16
เงินรอนำส่งฌาปนกิจ	571,004.00	431,075.75
ดอกเบี้ยเงินกู้ค้างจ่าย	38,616.08	26,164.13
ค่าไฟฟ้าค้างจ่าย	13,022.83	0.00
ค่าพิมพ์จดหมายข่าวค้างจ่าย	0.00	13,000.00
ค่าธรรมเนียมสอบบัญชีค้างจ่าย	0.00	10,000.00
เงินรอตรวจสอบ	53,385.03	37,899.50
เงินรอจ่ายคืน	45,855.15	12,453.78
ภาษีหัก ณ ที่จ่าย ค้างจ่าย	32,684.76	17,860.89
เงินบริจาคเพื่อรางวัลในวันประชุมใหญ่	193,438.00	120,000.00
รวม	3,531,974.89	3,549,506.21



ระหว่างปีสหกรณ์ได้รับเงินบริจาคจากบริษัทเอไอเอ จำกัด จำนวน 193,438.00 บาท วัตถุประสงค์เพื่อเป็นรางวัลในวันประชุมใหญ่สามัญประจำปี 2559

11. เงินกู้ยืมระยะยาว ประกอบด้วย

	ปี 2558		ปี 2557	
	บาท		บาท	
	ถึงกำหนดชำระ		ถึงกำหนดชำระ	
	ภายใน 1 ปี	เกิน 1 ปี	ภายใน 1 ปี	เกิน 1 ปี
เงินกู้ยืมชุมนุมสหกรณ์ออมทรัพย์ฯ	15,631,200.00	93,007,644.24	15,631,200.00	117,224,200.00
เงินกู้ยืมชุมนุมสหกรณ์ออมทรัพย์ฯ	50,000,400.00	49,999,200.00	16,666,668.00	33,333,332.00
เงินกู้ยืมสอ.วชิรพยาบาล จำกัด	10,080,000.00	76,479,730.00	10,080,000.00	86,560,000.00
รวม	75,711,600.00	219,486,574.24	42,377,868.00	237,117,532.00

ระหว่างปีสหกรณ์กู้ยืมเงินจากสถาบันการเงินต่าง ๆ ดังนี้

- ชุมนุมสหกรณ์ออมทรัพย์แห่งประเทศไทย จำกัด ระยะยาว สัญญาลงวันที่ 10 เมษายน 2556 วงเงินกู้ 150,000,000.00 บาท (หนึ่งร้อยห้าสิบล้านบาทถ้วน) อัตราดอกเบี้ยร้อยละ 4.95 ต่อปี ชำระคืน 120 งวด ๆ ละ 1,302,600.00 บาท เริ่มชำระหนี้เดือนพฤษภาคม 2556 กำหนดชำระเสร็จสิ้นภายในเดือนพฤษภาคม 2566 โดยมีคณะกรรมการดำเนินการเป็นผู้ค้ำประกัน ณ วันสิ้นปีมีหนี้คงเหลือ 108,638,844.24 บาท (หนึ่งร้อยแปดล้านหกแสนสามหมื่นแปดพันแปดร้อยสี่สิบบาท ยี่สิบสี่สตางค์)

- ชุมนุมสหกรณ์ออมทรัพย์แห่งประเทศไทย จำกัด ระยะปานกลาง สัญญาลงวันที่ 23 กันยายน 2557 วงเงินกู้จำนวน 150,000,000.00 บาท (หนึ่งร้อยห้าสิบล้านบาทถ้วน) อัตราดอกเบี้ยร้อยละ 5.15 ต่อปี ชำระคืน 36 งวด ๆ ละ 4,166,700.00 บาท วันเริ่มชำระหนี้เดือนพฤศจิกายน 2557 กำหนดชำระเสร็จสิ้นภายในเดือนตุลาคม 2560 โดยมีคณะกรรมการดำเนินการเป็นผู้ค้ำประกัน ณ วันสิ้นปีมีหนี้คงเหลือ 99,999,600.00 บาท (เก้าสิบล้านเก้าพันเก้าหมื่นเก้าพันหกร้อยบาทถ้วน)

- สหกรณ์ออมทรัพย์วชิรพยาบาล จำกัด ระยะยาว สัญญาลงวันที่ 19 พฤษภาคม 2557 วงเงินกู้ 100,000,000.00 บาท (หนึ่งร้อยล้านบาทถ้วน) อัตราดอกเบี้ยร้อยละ 4.95 ต่อปี ชำระคืน 120 งวด ๆ ละ 840,000.00 บาท เริ่มชำระหนี้เดือนมิถุนายน 2557 กำหนดชำระเสร็จสิ้นภายในเดือนมิถุนายน 2567 โดยมีคณะกรรมการดำเนินการและผู้จัดการเป็นผู้ค้ำประกัน ณ วันสิ้นปีมีหนี้คงเหลือ 86,559,730.00 บาท (แปดสิบล้านห้าแสนห้าหมื่นเก้าพันเจ็ดร้อยสามสิบบาทถ้วน)

12. หนี้สินไม่หมุนเวียน ประกอบด้วย

	ปี 2558	ปี 2557
	บาท	บาท
สำรองบำเหน็จเจ้าหน้าที่	3,279,510.00	2,658,610.00
เงินสะสมเจ้าหน้าที่	953,847.32	796,077.83
กองทุนสำรองเลี้ยงชีพ	774,797.25	653,348.25
รวม	5,008,154.57	4,108,036.08

13. ทุนสะสมตามข้อบังคับ ระเบียบ และอื่นๆ ประกอบด้วย

	<u>ปี 2558</u>	<u>ปี 2557</u>
	<u>บาท</u>	<u>บาท</u>
ทุนสาธารณประโยชน์	2,079,642.30	2,044,809.30
ทุนรักษาระดับอัตราเงินปันผล	1,108,519.37	1,008,519.37
กองทุนช่วยเหลือสมาชิก	3,361,468.18	3,042,368.18
กองทุนสวัสดิการช่วยสมาชิก	1,424,589.00	1,205,589.00
กองทุนช่วยเหลือผู้ค้าประกัน	3,874,169.98	3,701,352.98
ทุนสะสมเพื่อจัดตั้งสำนักงาน	300,000.00	0.00
รวม	12,148,388.83	11,002,638.83

14. การดำรงสินทรัพย์สภาพคล่องของสหกรณ์

สหกรณ์ดำรงสินทรัพย์สภาพคล่องเป็นไปตามกฎกระทรวงว่าด้วยการดำรงสินทรัพย์สภาพคล่อง ซึ่งกำหนดให้สหกรณ์ต้องดำรงสินทรัพย์สภาพคล่องไว้ไม่ต่ำกว่าร้อยละหนึ่งของเงินรับฝาก

มติที่ประชุม ที่ประชุมมีมติเป็นเอกฉันท์อนุมัติงบการเงินสหกรณ์ออมทรัพย์สาธารณสุขจังหวัดอุดรธานี จำกัด ประจำปี 2558



ระเบียบวาระที่ 7
เรื่องพิจารณาอนุมัติการจัดสรรกำไรสุทธิ ประจำปี 2558

ตามที่สหกรณ์ออมทรัพย์สาธารณสุขจังหวัดอุดรธานี จำกัด ได้ดำเนินงานครบรอบปีบัญชีประจำปี 2558 ผลการดำเนินงานกิจการ มีกำไรสุทธิทั้งสิ้น **118,038,270.05 บาท** คณะกรรมการดำเนินการจึงเสนอที่ประชุมพิจารณาจัดสรรกำไรสุทธิประจำปี 2558

มติที่ประชุม ที่ประชุมมีมติเป็นเอกฉันท์อนุมัติให้จัดสรรกำไรสุทธิประจำปี 2558 ดังนี้

ตารางที่ 11 การจัดสรรกำไรสุทธิ ปี 2558

รายละเอียด	จำนวนเงิน	ร้อยละ
1. ทุนสำรอง ไม่น้อยกว่าร้อยละ 10 ของกำไรสุทธิ	13,769,163.05	11.67
2. ค่าบำรุงสันนิบาตสหกรณ์แห่งประเทศไทย ไม่เกินร้อยละ 5 ของกำไรสุทธิแต่ไม่เกิน 10,000 บาท	10,000.00	0.01
3. เงินปันผลตามหุ้น ร้อยละ 6.52 ต่อปีแห่งค่าหุ้นที่ชำระแล้ว	79,387,140.00	67.26
4. เงินเฉลี่ยคืนของดอกเบี้ยที่ชำระแล้ว (สวัสดิการ ร้อยละ 5.30, สามัญ/ลูกเงิน ร้อยละ 10.30, พัฒนาคุณภาพชีวิต ร้อยละ 12.30)	20,519,667.00	17.38
5. โบนัสแก่กรรมการและเจ้าหน้าที่สหกรณ์ ไม่เกินร้อยละ 10 ของกำไรสุทธิ	1,500,000.00	1.27
6. ทุนสาธารณประโยชน์ ไม่เกินร้อยละ 10 ของกำไรสุทธิ	150,000.00	0.13
7. ทุนรักษาระดับอัตราเงินปันผล ไม่เกินร้อยละ 2 แห่งทุนเรือนหุ้นวันสิ้นปี	100,000.00	0.08
8. กองทุนช่วยเหลือสมาชิก (3,578 คน x 350 บาท)	1,252,300.00	1.06
9. กองทุนช่วยเหลือผู้กู้ประกัน	200,000.00	0.17
10. กองทุนสวัสดิการสมาชิก	850,000.00	0.72
11. จัดสรรเพื่อเป็นทุน สะสมจัดหาสำนักงานแห่งใหม่(ปีที่ 2)	300,000.00	0.25
รวมกำไรสุทธิ ปี 2558	118,038,270.05	100.00

ที่มา : รายงานการประชุมคณะกรรมการดำเนินการสหกรณ์ออมทรัพย์สาธารณสุขจังหวัดอุดรธานี จำกัด
 ชุดที่ 22 ครั้งที่ 16/2558 เมื่อวันที่ 12 ตุลาคม 2558

การจัดสรรกำไรสุทธิ ประจำปี 2558 ตามที่เสนอมีดังนี้

- | | |
|---|----------------------------|
| 1. เป็นของสมาชิกร้อยละ 84.64 ของกำไรสุทธิ | เป็นเงิน 99,906,807.00 บาท |
| 2. เป็นผลประโยชน์แก่สมาชิกร้อยละ 14.08 ของกำไรสุทธิ | เป็นเงิน 16,521,463.05 บาท |
| 3. เป็นของกรรมการและเจ้าหน้าที่สหกรณ์ร้อยละ 1.27 ของกำไรสุทธิ | เป็นเงิน 1,600,000.00 บาท |
| 4. เป็นของสันนิบาตสหกรณ์แห่งประเทศไทยร้อยละ 0.01 ของกำไรสุทธิ | เป็นเงิน 10,000.00 บาท |
| รวมเป็นเงิน <u>118,038,270.05 บาท</u> | |

นายปัญญา คามะเชิงพิณ

- ตั้งข้อสังเกตการณ์จัดสรรกำไรสุทธิประจำปี 2558 ตามข้อ 6-11 มีอัตราร้อยละลดลง ควรให้ความสำคัญและจัดสรรให้เพิ่มมากขึ้น
- การบริหารงานของคณะกรรมการควบคุมการใช้ดุลพินิจ แล้วบริหารงานให้เป็นไปตามระเบียบที่กำหนด
- ควรเพิ่มนวัตกรรมต่าง ๆ เพื่อเพิ่มรายได้ ลดค่าใช้จ่ายของสหกรณ์ เช่น การแก้ไขข้อบังคับรับสมาชิกสมทบ เพื่อระดมเงินฝาก ซึ่งจะทำให้สหกรณ์มีต้นทุนทางการเงินที่ต่ำกว่าปัจจุบัน

ระเบียบวาระที่ 8

เรื่องพิจารณากำหนดค่าตอบแทน ค่าเบี้ยเลี้ยง ค่าพาหนะ ค่าเช่าที่พัก และค่าเบี้ยประชุม ประจำปี 2559

อ้างถึงข้อบังคับสหกรณ์ออมทรัพย์สาธารณสุขจังหวัดอุดรธานี จำกัด พ.ศ. 2554 ข้อ 71 (5) และ (9) กำหนดให้ที่ประชุมใหญ่สามัญประจำปี มีอำนาจหน้าที่พิจารณาวินิจฉัยเกี่ยวกับ พิจารณากำหนดบำเหน็จ ค่าตอบแทนการปฏิบัติงานของผู้ตรวจสอบกิจการ และกำหนดค่าเบี้ยเลี้ยง ค่าพาหนะ ค่าเช่าที่พักและค่าเบี้ยประชุมของกรรมการดำเนินการ กรรมการอื่น ๆ ที่ปรึกษาและที่ปรึกษากิตติมศักดิ์ ผู้ตรวจสอบกิจการ เจ้าหน้าที่สหกรณ์หรือบุคคลที่ปฏิบัติงานให้กับสหกรณ์ นั้น

เพื่อให้เป็นไปตามข้อบังคับของสหกรณ์ จึงเสนอที่ประชุมพิจารณา ดังต่อไปนี้

1. กำหนดค่าตอบแทนผู้ตรวจสอบกิจการ 3 คน เป็นเงิน 126,000 บาท
(3คน x 3,500 บาท = 126,000 บาท)
2. ค่าตอบแทนที่ปรึกษาและที่ปรึกษากิตติมศักดิ์ จำนวน 40,000 บาท
3. ค่าเบี้ยเลี้ยง ค่าพาหนะ ค่าเช่าที่พัก และค่าเบี้ยประชุม
 - 3.1 ค่าเบี้ยเลี้ยงในจังหวัดอุดรธานี วันละ 700 บาท
 - 3.2 ค่าเบี้ยเลี้ยงในต่างจังหวัด วันละ 1,000 บาท
 - 3.3 ค่าเบี้ยประชุม ครั้งละ 700 บาท
 - 3.4 ค่าพาหนะเบิกจ่ายค่าน้ำมันเชื้อเพลิงรถยนต์ อัตรา 4 บาทต่อระยะทาง 1 กิโลเมตร
 - 3.5 ค่าเช่าที่พัก ให้จ่ายตามที่จ่ายจริงแต่ไม่เกินคืนละ 2,000 บาท (เท่ากับปีที่แล้ว)

มติที่ประชุม มติเป็นเอกฉันท์ กำหนดค่าตอบแทน ค่าเบี้ยเลี้ยง ค่าพาหนะ ค่าเช่าที่พัก และค่าเบี้ยประชุม ประจำปี 2559

1. กำหนดค่าตอบแทนผู้ตรวจสอบกิจการ 3 คน เป็นเงิน 108,000 บาท
(3 คน x 3,000 บาท = 108,000 บาท)
2. ค่าตอบแทนที่ปรึกษาและที่ปรึกษากิตติมศักดิ์ จำนวน 30,000 บาท



3. ค่าเบี้ยเลี้ยง ค่าพาหนะ ค่าเช่าที่พัก และค่าเบี้ยประชุม
 - 3.1 ค่าเบี้ยเลี้ยงในจังหวัดอุดรธานี วันละ 500 บาท
 - 3.2 ค่าเบี้ยเลี้ยงในต่างจังหวัด วันละ 700 บาท
 - 3.3 ค่าเบี้ยประชุม ครั้งละ 500 บาท
 - 3.4 ค่าพาหนะเบิกจ่ายค่าน้ำมันเชื้อเพลิงรถยนต์ อัตรา 4 บาทต่อระยะทาง 1 กิโลเมตร
 ทั้งนี้ ไม่อนุมัติให้เบิกค่าพาหนะกรณีมาประชุมคณะกรรมการและมาประชุม
 คณะอนุกรรมการ
 - 3.5 ค่าเช่าที่พัก ให้จ่ายตามที่จ่ายจริงแต่ไม่เกินคืนละ 2,000 บาท (เท่ากับปีที่แล้ว)

ระเบียบวาระที่ 9

เรื่องการพิจารณากำหนดแผนงานและประมาณการรายรับ - รายจ่าย ประจำปี 2559

คณะกรรมการดำเนินการสหกรณ์ออมทรัพย์สาธารณสุขจังหวัดอุดรธานี จำกัด ขอเสนอเป้าหมายการดำเนินงานประจำปี แผนงาน/โครงการ และงบประมาณรายรับ - รายจ่าย ประจำปี 2559 เพื่อให้เกิดการพัฒนาสหกรณ์ อย่างมีประสิทธิภาพและยั่งยืน เกิดประโยชน์ต่อมวลสมาชิก โดยสรุปดังนี้

เป้าหมายการดำเนินงานประจำปี 2559

1. กำหนดเป้าหมายการรับสมาชิก

หน่วย : คน

ปี/ประเภท	สามัญ	สมทบ	รวม
ประจำปี 2559	500	50	550

2. กำหนดเป้าหมายระดมทุนในสหกรณ์

2.1 กำหนดเป้าหมายการรับฝากเงิน

หน่วย : บาท

	เป้าหมายการรับฝากเงิน			
	ออมทรัพย์	ออมทรัพย์พิเศษ	ประจำ	รวม
ประจำปี พ.ศ. 2559	40,000,000.00	350,000,000.00	120,000,000.00	510,000,000.00

ประมาณการเงินรับฝากคงเหลือ

เงินรับฝากคงเหลือ ยกมา	536,967,110.57 บาท
บวก รับฝากเพิ่มระหว่างปี	510,000,000.00 บาท
หัก ถอนคืนระหว่างปี	410,000,000.00 บาท
เงินรับฝากคงเหลือสิ้นปี	<u>636,967,110.57 บาท</u>



2.2 กำหนดเป้าหมายเงินทุนเรือนหุ้น

หน่วย : บาท

	เป้าหมายเงินทุนเรือนหุ้น		
	หุ้นประจำเดือน	หุ้นพิเศษ	รวม
ประจำปี พ.ศ. 2559	102,000,000.00	100,000,000.00	202,000,000.00

ประมาณการทุนเรือนหุ้น (หน่วยล้านบาท)

หุ้นคงเหลือยกมา 1 ต.ค.58	1,296,138,040.00 บาท
บวก รับค่าหุ้นเพิ่มระหว่างปี	202,000,000.00 บาท
หัก จ่ายคืนค่าหุ้นระหว่างปี	<u>40,000,000.00 บาท</u>
ทุนเรือนหุ้นคงเหลือ	<u>1,458,138,040.00 บาท</u>

3. กำหนดเป้าหมายการให้สินเชื่อ

หน่วย : บาท

	เป้าหมายการให้สินเชื่อ				
	ลูกเงิน	สามัญ	สามัญพัฒนา คุณภาพชีวิต	สวัสดิการ	รวม
ประจำปี พ.ศ. 2559	80,000,000.00	550,000,000.00	1,100,000,000.00	40,000,000.00	1,770,000,000.00

ประมาณการลูกหนี้เงินกู้คงเหลือ

ลูกหนี้คงเหลือยกมา	2,539,631,770.91 บาท
บวก จ่ายเงินกู้ระหว่างปี	1,770,000,000.00 บาท
หัก รับชำระระหว่างปี	<u>1,450,000,000.00 บาท</u>
รวมลูกหนี้คงเหลือสิ้นปี	<u>2,859,631,770.91 บาท</u>

4. การเบิกและการชำระหนี้ต่อแหล่งเงินกู้

หน่วย : บาท

ที่	สถาบันการเงิน	เงินกู้ยกมา 1 ต.ค.58	เบิกเงินกู้	ชำระเงินกู้	เงินกู้คงเหลือ
1	ชุมนุมสหกรณ์ออมทรัพย์ฯ – ระยะสั้น	108,638,844.24	0.00	66,000,000.00	42,638,844.24
2	ชุมนุมสหกรณ์ออมทรัพย์ฯ – ปานกลาง	99,999,600.00	100,000,000.00	50,000,000.00	149,999,600.00
3	ชุมนุมสหกรณ์ออมทรัพย์ฯ – ระยะยาว	74,999,800.00	0.00	74,999,800.00	0.00
4	สหกรณ์ออมทรัพย์วิชัยพยาบาล - ระยะปานกลาง	86,559,730.00	20,000,000.00	15,100,000.00	91,459,730.00
5	สหกรณ์ออมทรัพย์จุฬาฯ – ระยะสั้น	0.00	100,000,000.00	25,000,000.00	75,000,000.00
6	ธนาคารธนชาติ – ตั๋วสัญญาใช้เงิน	145,000,000.00	290,000,000.00	145,000,000.00	290,000,000.00
7	ธนาคาร ธกส. – วงเงินสดหมุนเวียน	9,000,000.00	0.00	9,000,000.00	0.00
	รวม	524,197,974.24	510,000,000.00	385,099,800.00	649,098,174.24



5. การลงทุนในทรัพย์สิน

5.1 เครื่องคอมพิวเตอร์ จำนวน 1 เครื่อง	เป็นเงิน	23,000.00 บาท
5.2 เครื่องพิมพ์คอมพิวเตอร์ จำนวน 2 เครื่อง	เป็นเงิน	16,000.00 บาท
5.3 เครื่องพิมพ์สมุดคู่ฝาก จำนวน 1 เครื่อง	เป็นเงิน	30,000.00 บาท
5.4 เครื่องปรับอากาศ จำนวน 2 เครื่อง	เป็นเงิน	80,000.00 บาท
5.5 เครื่องขยายเสียงแบบไร้สาย จำนวน 1 เครื่อง	เป็นเงิน	5,000.00 บาท
5.6 เครื่องคอมพิวเตอร์แม่ข่ายพร้อมลิขสิทธิ์โปรแกรม	เป็นเงิน	120,000.00 บาท
5.7 กล้องถ่ายรูป จำนวน 1 กล้อง	เป็นเงิน	30,000.00 บาท
5.8 ค่าพัฒนาซอฟต์แวร์	เป็นเงิน	100,000.00 บาท
5.9 ค่าค่าบริการสมาชิก จำนวน 10 ตัว	เป็นเงิน	25,000.00 บาท
5.10 ต่อเติมอาคารสำนักงาน	เป็นเงิน	500,000.00 บาท
รวมทั้งสิ้น	เป็นเงิน	919,000.00 บาท

6. แผนงบประมาณรายรับ - รายจ่าย ปี 2558

6.1 แผนประมาณการรายได้ปี 2559

ตารางที่ 12 งบประมาณการรายได้เปรียบเทียบ ปี 2558 และ 2559

ที่	รายการ	ปี 2558		ผลต่าง = (2) - (1)	ปี 2559 (ตั้งไว้)
		ตั้งไว้ (1)	รับจริง (2)		
1	ดอกเบี้ยรับจากเงินให้สมาชิกกู้	178,000,000.00	177,357,502.25	(642,497.75)	191,000,000.00
2	ดอกเบี้ยเงินฝากธนาคาร	120,000.00	113,599.81	(6,400.19)	120,000.00
3	ผลตอบแทนจากการลงทุน	300,000.00	498,597.92	198,597.92	530,000.00
4	ค่าธรรมเนียมแรกเข้า	50,000.00	66,000.00	16,000.00	65,000.00
5	รายได้อื่น	10,000.00	30,361.92	20,361.92	20,000.00
รวมรายได้สุทธิ		178,480,000.00	178,066,061.90	(413,938.10)	191,735,000.00

รวมประมาณรายได้ (%) 100.00 99.77

ที่มา : มติที่ประชุมคณะกรรมการดำเนินการสหกรณ์ออมทรัพย์สาธารณสุขจังหวัดอุดรธานี จำกัด

ชุดที่ 22 ครั้งที่ 16/2558 เมื่อวันที่ 12 ตุลาคม 2558

6.1.1 แผนงบประมาณรายจ่าย ประจำปี 2559

คณะกรรมการดำเนินการขอแสดงงบประมาณรายจ่ายต่อที่ประชุมใหญ่สามัญประจำปี 2559 เพื่อพิจารณาอนุมัติตามความในข้อบังคับของสหกรณ์ จำนวนเงิน 63,826,200.00 บาท เป็นงบเพื่อจัดซื้อครุภัณฑ์ และสิ่งก่อสร้าง 919,000.00 บาท และงบค่าใช้จ่าย 62,907,200.00 บาท ดังมีรายละเอียดต่อไปนี้



ตารางที่ 13 งบประมาณการรายจ่ายเปรียบเทียบ ปี 2558 และ 2559

ที่	หมวดรายจ่าย	ปี 2558		ผลต่าง(3) = (1)-(2)	ปี 2559 (ตั้งไว้)
		ตั้งไว้ (1)	จ่ายจริง (2)		
1	หมวดดอกเบี้ยจ่าย	55,500,000.00	51,121,806.89	4,378,193.11	50,500,000.00
2	หมวดค่าใช้จ่ายเกี่ยวกับเจ้าหน้าที่	3,511,500.00	3,444,800.30	66,699.70	3,908,300.00
3	หมวดค่าใช้จ่ายเกี่ยวกับสถานที่	658,500.00	697,539.22	(39,039.22)	1,032,300.00
4	หมวดค่าใช้จ่ายเกี่ยวกับสมาชิก	140,000.00	170,100.00	(30,100.00)	175,000.00
5	หมวดค่าใช้จ่ายดำเนินงานอื่น	5,351,500.00	3,590,811.95	1,760,688.05	5,765,500.00
6	หมวดโครงการตามแผนยุทธศาสตร์	1,077,700.00	1,002,733.49	74,966.51	1,478,800.00
รวมรายจ่าย หมวดที่ 1-6		66,239,200.00	60,027,791.85	6,211,408.15	62,859,900.00
7	หมวดครุภัณฑ์, ที่ดินและสิ่งปลูกสร้าง	147,500.00	128,800.00	18,700.00	919,000.00
รวมค่าใช้จ่ายสุทธิ		66,386,700.00	60,152,191.85	6,230,108.15	63,778,900.00
ประมาณการกำไรสุทธิ		112,240,800.00	118,038,270.05	(5,797,407.05)	128,875,100.00

ที่มา : มติที่ประชุมคณะกรรมการดำเนินการสหกรณ์ออมทรัพย์สาธารณสุขจังหวัดอุดรธานี จำกัด

ชุดที่ 22 ครั้งที่ 16/2558 เมื่อวันที่ 12 ตุลาคม 2558

งบประมาณรายจ่าย ประจำปี 2559

ตารางที่ 14 งบประมาณรายจ่ายปี 2559

ที่	หมวดรายจ่าย	งบประมาณปี 2558			ปี 2559 ตั้งไว้
		ตั้งไว้ (1)	จ่ายจริง (2)	คงเหลือ (1) - (2)	
1	หมวดดอกเบี้ยจ่าย				
	1.1 ดอกเบี้ยจ่ายเงินรับฝาก	18,200,000.00	20,800,865.83	(2,600,865.83)	24,000,000.00
	1.2 ดอกเบี้ยจ่ายเงินกู้ยืม	37,300,000.00	30,320,941.06	6,979,058.94	26,500,000.00
	รวมหมวดดอกเบี้ยจ่าย	55,500,000.00	51,121,806.89	4,378,193.11	50,500,000.00
2	หมวดค่าใช้จ่ายเกี่ยวกับเจ้าหน้าที่				
	2.1 เงินเดือน	2,475,800.00	2,464,290.00	11,510.00	2,905,000.00
	2.2 เงินประกันสังคม	77,600.00	70,105.00	7,495.00	84,800.00
	2.3 เงินสมทบกองทุนเงินทดแทน	1,000.00	520.00	480.00	600.00
	2.4 สมทบกองทุนสำรองเลี้ยงชีพเจ้าหน้าที่	127,500.00	121,449.00	6,051.00	150,700.00
	2.5 สำรองจ่ายบำเหน็จเจ้าหน้าที่	623,600.00	620,900.00	2,700.00	565,800.00
	2.6 ดอกเบี้ยเงินสะสมเจ้าหน้าที่	42,000.00	36,320.49	5,679.51	41,400.00
	2.7 ค่าล่วงเวลา	80,000.00	80,310.81	(310.81)	90,000.00
	2.8 ค่าสวัสดิการเจ้าหน้าที่สหกรณ์	60,000.00	38,405.00	21,595.00	70,000.00
	2.9 ค่าโครงการรับสมัครสอบเจ้าหน้าที่	24,000.00	12,500.00	11,500.00	
	รวมหมวดค่าใช้จ่ายเกี่ยวกับเจ้าหน้าที่	3,511,500.00	3,444,800.30	66,699.70	3,908,300.00



ที่	หมวดรายจ่าย	งบประมาณปี 2558			ปี 2559 ตั้งไว้
		ตั้งไว้ (1)	จ่ายจริง (2)	คงเหลือ (1) - (2)	
3	หมวดค่าใช้จ่ายเกี่ยวกับสถานที่และอุปกรณ์				
	3.1 ค่าเสื่อมราคาทรัพย์สิน	165,000.00	171,069.57	(6,069.57)	445,000.00
	3.2 ค่าตัดจ่ายสิทธิประโยชน์ในการใช้อาคาร	105,000.00	104,528.15	471.85	105,500.00
	3.3 ค่าซื้อ โปรแกรม/ลิขสิทธิ์/ค่าพัฒนาระบบ	65,600.00	67,788.00	(2,188.00)	160,000.00
	3.4 ค่าซ่อมแซมบำรุงรักษา	140,100.00	140,672.00	(572.00)	100,000.00
	3.5 ค่าวัสดุคอมพิวเตอร์	30,000.00	34,455.00	(4,455.00)	35,000.00
	3.6 ค่าเบี้ยประกันภัยทรัพย์สิน	22,000.00	22,835.88	(835.88)	26,000.00
	3.7 ค่าไฟฟ้า	126,000.00	153,500.64	(27,500.64)	156,000.00
	3.8 ค่าน้ำประปา	4,800.00	2,689.98	2,110.02	4,800.00
	รวมค่าใช้จ่ายเกี่ยวกับสถานที่และอุปกรณ์	658,500.00	697,539.22	(39,039.22)	1,032,300.00
4	หมวดค่าใช้จ่ายเกี่ยวกับสมาชิก				
	4.1 ค่าสมทบกองทุนช่วยเหลือสมาชิก	140,000.00	170,100.00	(30,100.00)	175,000.00
	รวมค่าใช้จ่ายเกี่ยวกับสมาชิก	140,000.00	170,100.00	(30,100.00)	175,000.00
5	หมวดค่าใช้จ่ายดำเนินงานอื่น				
	5.1 ค่าใช้จ่ายวันประชุมใหญ่				
	1. ค่าใช้จ่ายวันประชุมใหญ่สามัญประจำปี	2,871,500.00	2,473,116.00	398,384.00	2,984,000.00
	2. ค่าใช้จ่ายในการสรรหากรรมการ	1,306,000.00	-	1,306,000.00	1,420,000.00
	5.2 ค่าเบี้ยประชุมกรรมการ	268,500.00	267,500.00	1,000.00	268,500.00
	5.3 ค่าเบี้ยเลี้ยง ค่าพาหนะ และที่พัก (ตามวาระ 8)	84,000.00	30,050.00	53,950.00	84,000.00
	5.4 ค่าตอบแทนเจ้าหน้าที่การเงิน	140,000.00	194,800.00	(54,800.00)	210,000.00
	5.5 ค่าตอบแทนที่ปรึกษาสหกรณ์ (ตามวาระ 8)	40,000.00	27,000.00	13,000.00	30,000.00
	5.6 ค่าธรรมเนียมสอบบัญชี	0.00	0.00	0.00	80,000.00
	5.7 ค่าตอบแทนผู้ตรวจสอบกิจการ(ตามวาระ 8)	108,000.00	108,000.00	0.00	108,000.00
	5.8 ค่ารับรอง	100,000.00	78,960.00	21,040.00	100,000.00
	5.9 ค่าโทรศัพท์	30,000.00	25,728.04	4,271.96	30,000.00
	5.10 ค่าน้ำมันเชื้อเพลิง/ น้ำมันหล่อลื่น	30,000.00	18,470.00	11,530.00	30,000.00
	5.11 ค่าธรรมเนียมไปรษณีย์	40,000.00	22,105.00	17,895.00	40,000.00
	5.12 ค่าธรรมเนียมธนาคารและอากรเชีค	50,000.00	59,182.71	(9,182.71)	75,000.00
	5.13 ค่าภาษีทรัพย์สินและภาษีป้าย	7,000.00	5,749.00	1,251.00	6,000.00
	5.14 ค่าใช้จ่ายในการดำเนินคดี	50,000.00	0.00	50,000.00	50,000.00
	5.15 ค่าเครื่องเขียนแบบพิมพ์	133,000.00	158,157.00	(25,157.00)	150,000.00
	5.16 ค่าวัสดุงานบ้านงานครัว	12,000.00	15,263.00	(3,263.00)	20,000.00
	5.17 ค่าวัสดุสำนักงาน (สิ้นเปลือง)	25,000.00	34,886.80	(9,886.80)	40,000.00
	5.18 ค่าถ่ายเอกสาร	20,000.00	21,429.00	(1,429.00)	30,000.00
5.19 ค่าใช้จ่ายเบ็ดเตล็ด	10,000.00	9,615.40	384.60	10,000.00	
5.20 ค่าจ้างทำความสะอาด	26,500.00	40,800.00	(14,300.00)	-	
	รวมค่าใช้จ่ายดำเนินงาน	5,351,500.00	3,590,811.95	1,760,688.05	5,765,500.00



ที่	หมวดรายจ่าย	งบประมาณปี 2558			ปี 2559 ตั้งไว้
		ตั้งไว้ (1)	จ่ายจริง (2)	คงเหลือ (1) - (2)	
6	หมวดโครงการตามแผนยุทธศาสตร์				
	6.1 โครงการพัฒนาบุคลากร				
	1. ค่าอบรม กรรมการ ผู้ตรวจเจ้าหน้าที่	100,000.00	109,349.94	(9,349.94)	120,000.00
	2. ค่าดำเนินการสอบคัดเลือกเจ้าหน้าที่				29,800.00
	3. ค่าเข้าประชุมใหญ่ชมรมเจ้าหน้าที่ฯ	64,000.00	56,150.00	7,850.00	80,000.00
	6.2 โครงการอบรมวิชาการสมาชิกใหม่	200,000.00	175,960.00	24,040.00	280,000.00
	6.3 โครงการส่งเสริมอาชีพสมาชิก				100,000.00
	6.4 โครงการแก้ไขปัญหาหนี้ของสมาชิก				30,000.00
	6.5 โครงการสหกรณ์สัญจรพบสมาชิก	150,000.00	142,261.00	7,739.00	150,000.00
	6.6 โครงการจัดทำแผนยุทธศาสตร์และแผนปฏิบัติการ				113,900.00
	6.7 โครงการพัฒนาคุณภาพการบริหารจัดการสหกรณ์	190,000.00	197,741.00	(7,741.00)	230,00.00
	6.8 โครงการควบคุมภายในและบริหารความเสี่ยง				36,000.00
	6.9 โครงการระดมทุน	200,000.00	170,460.00	29,540.00	0.00
	6.10 โครงการเพิ่มประสิทธิภาพระบบการหักเงิน	30,000.00	24,290.00	5,710.00	38,700.00
	6.11 โครงการประชาสัมพันธ์				
	1. จัดทำจดหมายข่าว	47,000.00	37,500.00	9,500.00	47,000.00
	2. โครงการสื่อสารผ่านระบบ SMS	10,700.00	10,700.00	0.00	21,400.00
	3. ค่าบริการอินเทอร์เน็ต	13,000.00	14,069.00	(1,069.00)	13,000.00
	4. ค่าหนังสือพิมพ์และวารสาร	9,000.00	8,985.00	15.00	9,000.00
	6.12 โครงการฉลองครบรอบ 25 ปีสหกรณ์				100,000.00
	6.13 ค่าเข้าร่วมกิจกรรมในขบวนการสหกรณ์	64,000.00	55,267.55	4,732.45	80,000.00
	รวมหมวดโครงการตามแผนยุทธศาสตร์	1,077,700.00	1,002,733.49	74,996.51	1,478,800.00
7	หมวดครุภัณฑ์และสิ่งปลูกสร้าง				
	7.1 เครื่องสำรองไฟเครื่องแม่ข่าย	5,500.00	4,400.00	1,100.00	
	7.2 คอมพิวเตอร์ 1 เครื่อง	22,000.00	21,150.00	850.00	
	7.3 คอมพิวเตอร์โน้ตบุ๊ก 2 เครื่อง	30,000.00	29,400.00	600.00	
	7.4 เครื่องพิมพ์สมุดคู่ฝาก 1 เครื่อง	40,000.00	29,850.00	10,150.00	
	7.5 รถจักรยานยนต์ 1 คัน	50,000.00	44,000.00	6,000.00	
	7.6 คอมพิวเตอร์ 1 เครื่อง				23,000.00
	7.7 เครื่องพิมพ์คอมพิวเตอร์ 2 เครื่อง				16,000.00
	7.8 เครื่องพิมพ์สมุดคู่ฝาก				30,000.00
	7.9 เครื่องปรับอากาศ 2 เครื่อง				80,000.00
	7.10 เครื่องขยายเสียงแบบไร้สาย				5,000.00
	7.11 คอมพิวเตอร์แม่ข่าย (server)				120,000.00
	7.12 ค่าพัฒนาซอฟต์แวร์				100,000.00



ที่	หมวดรายจ่าย	งบประมาณปี 2558			ปี 2559 ตั้งไว้
		ตั้งไว้ (1)	จ่ายจริง (2)	คงเหลือ (1) - (2)	
	7.13 กล้องถ่ายรูป				30,000.00
	7.14 เก้าอี้บริการสมาชิก 10 ตัว				25,000.00
	7.15 ต่อเติมอาคารสำนักงาน				500,000.00
	รวมหมวดครุภัณฑ์และสิ่งปลูกสร้าง	147,500.00	128,800.00	18,700.00	919,000.00
	รวมค่าใช้จ่ายหมวดที่ 1-6	66,239,200.00	60,027,791.85	6,211,408.15	62,859,900.00
	รวมค่าใช้จ่ายหมวดที่ 1-7	66,386,700.00	60,152,191.85	6,230,108.15	63,778,900.00

ที่มา : รายงานการประชุมคณะกรรมการดำเนินการสหกรณ์ออมทรัพย์สาธารณสุขจังหวัดอุดรธานี จำกัด
ชุดที่ 22 ครั้งที่ 16/2558 เมื่อวันที่ 12 ตุลาคม 2558

ตารางที่ 15 รายละเอียดงบประมาณรายจ่าย ปี 2559

ที่	หมวดรายจ่าย	งบประมาณ	เหตุผลความจำเป็น
1	หมวดดอกเบี้ยจ่าย		
	1.1 ดอกเบี้ยเงินรับฝาก	24,000,000.00	เพื่อจ่ายดอกเบี้ยเงินรับฝากทุกประเภท
	1.2 ดอกเบี้ยเงินกู้ยืม	26,500,000.00	เพื่อจ่ายดอกเบี้ยเงินกู้ยืมจากสถาบันการเงิน
	รวม	50,500,000.00	
2	หมวดค่าใช้จ่ายเกี่ยวกับเจ้าหน้าที่		
	2.1 เงินเดือน	2,905,000.00	เพื่อจ่ายเงินเดือนเจ้าหน้าที่สหกรณ์ จำนวน 9 อัตรา และจ้างเจ้าหน้าที่เพิ่ม 1 อัตรา
	2.2 เงินประกันสังคม	84,800.00	เพื่อจ่ายสมทบเงินประกันสังคม(ส่วนของนายจ้าง) อัตราร้อยละ 5 ของค่าจ้างที่จ่ายให้ลูกจ้าง
	2.3 เงินสมทบกองทุนเงินทดแทน	600.00	เพื่อจ่ายสมทบกองทุนเงินทดแทนในอัตราร้อยละ 0.04 ของค่าจ้างที่จ่ายให้ลูกจ้าง
	2.4 สมทบกองทุนสำรองเลี้ยงชีพเจ้าหน้าที่	150,700.00	สมทบกองทุนสำรองเลี้ยงชีพเจ้าหน้าที่ ในอัตราเท่ากับเงินสะสมของเจ้าหน้าที่
	2.5 สำรองจ่ายเงินบำเหน็จ	565,800.00	เพื่อสมทบกองทุนบำเหน็จเจ้าหน้าที่สหกรณ์ไว้สำหรับจ่ายให้กับเจ้าหน้าที่ที่ลาออกจากสหกรณ์โดยมีอายุงานตั้งแต่ 5 ปีขึ้นไป
	2.6 ดอกเบี้ยเงินสะสมเจ้าหน้าที่	41,400.00	เพื่อจ่ายดอกเบี้ยเงินสะสมเจ้าหน้าที่สหกรณ์ตามระเบียบว่าด้วยเจ้าหน้าที่สหกรณ์ พ.ศ. 2554
2.7 ค่าล่วงเวลา	90,000.00	เพื่อเป็นค่าล่วงเวลาสำหรับเจ้าหน้าที่ในการปฏิบัติงานเร่งด่วน และเข้าร่วมประชุมในวันหยุด หรือนอกเวลาปฏิบัติงาน จัดทำหนังสือสอบทานหนี ปีบัญชีสิ้นปี เตรียมจัดงานวันประชุมใหญ่สามัญประจำปี ปรับปรุงระบบโปรแกรมงานสหกรณ์	



ที่	หมวดรายจ่าย	งบประมาณ	เหตุผลความจำเป็น
	2.8 ค่าสวัสดิการเจ้าหน้าที่	70,000.00	เพื่อเป็นค่าตรวจสอบสุขภาพประจำปี ค่าเครื่องแบบ , ค่าส่งเสริมการศึกษานูตรเจ้าหน้าที่ และค่ารักษาพยาบาลส่วนที่เบิกจากประกันสังคมไม่ได้
	รวม	3,908,300.00	
3	ค่าใช้จ่ายเกี่ยวกับสถานที่และอุปกรณ์		
	3.1 ค่าเสื่อมราคาทรัพย์สิน	445,000.00	หักค่าเสื่อมราคาครุภัณฑ์สำนักงาน
	3.2 ค่าตัดจ่ายสิทธิประโยชน์ในการใช้อาคาร	105,500.00	หักค่าสิทธิประโยชน์ 5% ของราคาส่งปลูกสร้าง
	3.3 ค่าบำรุงรักษาแกรมระบบงานสหกรณ์	160,000.00	เพื่อเป็นค่าธรรมเนียมบำรุงรักษาและพัฒนาระบบโปรแกรม ค่าเพิ่มจำนวน User , ระบบหน่วยบริการนอกสำนักงาน
	3.4 ค่าซ่อมแซมบำรุงรักษาและปรับปรุงภูมิทัศน์	100,000.00	เพื่อเป็นค่าใช้จ่ายสำหรับการซ่อมแซมทรัพย์สินสหกรณ์
	3.5 ค่าวัสดุคอมพิวเตอร์	35,000.00	เพื่อจัดซื้อวัสดุเกี่ยวกับคอมพิวเตอร์ เช่น หมึกพิมพ์ เมาส์ คีย์บอร์ด และแบตเตอรี่เครื่องคอมพิวเตอร์โน้ตบุ๊ก เครื่องสำรองไฟ และวัสดุคอมพิวเตอร์อื่น ๆ
	3.6 ค่าเบี้ยประกันภัยทรัพย์สิน	26,000.00	เพื่อเป็นค่าเบี้ยประกันภัยรถยนต์ รถจักรยานยนต์ ค่าเบี้ยประกันภัยอาคารและทรัพย์สินอื่น ๆ
	3.7 ค่าไฟฟ้า	156,000.00	ไฟฟ้า (13,000 บาท / เดือน x 12 เดือน = 156,000 บาท)
	3.8 ค่าน้ำประปา	4,800.00	น้ำประปา (400 บาท/เดือน x 12 เดือน = 4,800 บาท)
		รวม	1,032,300.00
4	ค่าใช้จ่ายเกี่ยวกับสมาชิก		
	4.1 ค่าสมทบกองทุนช่วยเหลือสมาชิก	175,000.00	เพื่อสมทบกองทุนช่วยเหลือสมาชิก ตามจำนวนที่ สมัครเข้าเป็นสมาชิกใหม่ ประมาณ 500 คน ๆละ 350บาท
	รวม	175,000.00	
5	ค่าใช้จ่ายดำเนินงานอื่น		
	5.1 ค่าใช้จ่ายวันประชุมใหญ่สามัญประจำปี	2,984,000.00	เพื่อเป็นค่าใช้จ่ายในการประชุมใหญ่สามัญประจำปี มีดังนี้ ค่าเบี้ยเลี้ยง ค่าอาหารว่าง ค่าพิมพ์รายงานประจำปี ค่าตอบแทนเจ้าหน้าที่ ค่าวัสดุอื่น
	5.2 ค่าใช้จ่ายในการสรรหากรรมการ	1,420,000.00	ค่าพาหนะ , ค่าตอบแทนคณะกรรมการสรรหา ค่าเบี้ยประชุม , ค่าอาหารว่าง , ค่าวัสดุ
	5.3 ค่าเบี้ยประชุม	268,500.00	เพื่อเป็นค่าเบี้ยประชุมดังนี้ คณะกรรมการดำเนินการ (500 บาท x15 คนx 15 ครั้ง = 112,500 บาท) คณะกรรมการอำนวยการ (500 บาท x5 คน x12 ครั้ง = 30,000 บาท) คณะกรรมการเงินกู้ (500 บาท x5 คน x24 ครั้ง = 60,000 บาท)



ที่	หมวดรายจ่าย	งบประมาณ	เหตุผลความจำเป็น
	5.4 ค่าเบี้ยเลี้ยง พาหนะ และที่พัก	84,000.00	คณะกรรมการศึกษาและประชาสัมพันธ์ (500 บาท x 5 คน x 12 ครั้ง = 30,000 บาท) ผู้ตรวจสอบกิจการ (500 บาท x 3 คน x 12 ครั้ง = 18,000 บาท) ผู้เข้าร่วมประชุม (500 บาท x 3 คน x 12 ครั้ง = 18,000 บาท) เพื่อเป็นค่าใช้จ่ายในการปฏิบัติงานที่ได้รับมอบหมาย เช่น การติดต่อประสานงานเฉพาะกิจ การมาต้อนรับ คณะศึกษาดูงาน และอื่น ๆ
	5.5 ค่าตอบแทนเจ้าหน้าที่การเงิน	210,000.00	เพื่อจ่ายให้กับผู้ทำหน้าที่ทำหน้าที่หักเงินรายเดือน หน่วยงานที่มีสมาชิกตั้งแต่ 1. สมาชิกน้อยกว่า 10 คน จ่าย 100 บาทต่อเดือน 2. สมาชิก 10-50 คน จ่าย 200 บาทต่อเดือน 3. สมาชิก 51-100 คน จ่าย 300 บาทต่อเดือน 4. สมาชิก 101-150 คนขึ้นไป จ่าย 400 บาทต่อเดือน 5. สมาชิก 101-150 คนขึ้นไป จ่าย 500 บาทต่อเดือน
	5.6 ค่าตอบแทนที่ปรึกษาสหกรณ์	30,000.00	เพื่อเป็นค่าตอบแทนที่ปรึกษาด้านการบริหาร 1. นายแพทย์ สสจ.อุด. 2. หัวหน้างานการเงิน สสจ.อุด 3. หัวหน้างานการเจ้าหน้าที่ สสจ.อุด. 4. ที่ปรึกษาด้านคอมพิวเตอร์
	5.7 ค่าธรรมเนียมสอบบัญชี	80,000.00	เพื่อเป็นค่าจ้างสอบบัญชีสหกรณ์ ภาคเอกชน
	5.8 ค่าตอบแทนผู้ตรวจสอบกิจการ	108,000.00	เป็นค่าตอบแทนผู้ตรวจสอบกิจการสหกรณ์ (3 คน x 3,500 บาท x 12 เดือน)
	5.9 ค่ารับรอง	100,000.00	เพื่อรับรองสมาชิก คณะกรรมการ คณะศึกษาดูงาน ตลอดผู้มาติดต่อสหกรณ์
	5.10 ค่าโทรศัพท์	30,000.00	โทรศัพท์ (2,500 บาท/เดือน x 12 เดือน = 30,000 บาท)
	5.11 ค่าน้ำมันเชื้อเพลิง/ น้ำมันหล่อลื่น	30,000.00	ค่าน้ำมันเชื้อเพลิง น้ำมันหล่อลื่น รถยนต์ รถจักรยานยนต์
	5.12 ค่าธรรมเนียมไปรษณีย์	40,000.00	เพื่อส่งหนังสือถึงสมาชิกและหน่วยงานทั่วไป
	5.13 ค่าธรรมเนียมธนาคารและอากรเช็ค	75,000.00	เพื่อเป็นค่าอากรเช็คและค่าธรรมเนียม โอนเงิน
	5.14 ค่าภาษีโรงเรือนและภาษีป้าย	6,000.00	เพื่อเป็นค่าบำรุงภาษีท้องที่ ภาษีอาคาร และภาษีป้าย
	5.15 ค่าใช้จ่ายในการดำเนินคดี	50,000.00	เพื่อสำรองเป็นค่าใช้จ่ายในการดำเนินคดีต่าง ๆ ของ สหกรณ์
	5.16 ค่าเครื่องเขียนแบบพิมพ์	150,000.00	เพื่อซื้อเครื่องเขียนแบบพิมพ์ใช้ในสหกรณ์
	5.17 ค่าวัสดุงานบ้านงานครัว	20,000.00	เพื่อใช้ในการทำความสะอาดภายในสหกรณ์ แก้วน้ำ ถ้วยจาน



ท	หมวดรายจ่าย	งบประมาณ	เหตุผลความจำเป็น
	5.18 ค่าวัสดุสำนักงาน (สิ้นเปลือง)	40,000.00	เพื่อซื้อวัสดุสิ้นเปลือง วัสดุที่มีมูลค่าต่ำกว่า 5,000 บ.
	5.19 ค่าถ่ายเอกสาร	30,000.00	เพื่อจ้างถ่ายเอกสารรายเดือน (2,500 บาท x 12 เดือน)
	5.20 ค่าใช้จ่ายเบ็ดเตล็ด	10,000.00	เพื่อเป็นค่าใช้จ่ายอื่น ๆ ที่ไม่เกิดขึ้นเป็นประจำ
	รวม	5,765,500.00	เป็นจำนวนเงิน ไม่มาก
6	หมวดโครงการตามแผนยุทธศาสตร์		
	6.1 โครงการพัฒนาบุคลากร		
	1. ค่าอบรมกรรมการ ผู้ตรวจสอบฯ จนท.	120,000.00	เพื่อเป็นค่าอบรมสำหรับกรรมการ ผู้ตรวจสอบกิจการ และเจ้าหน้าที่สหกรณ์ ดังนี้
	2. ค่าดำเนินการสอบคัดเลือกเจ้าหน้าที่	29,800.00	เพื่อเป็นค่าใช้จ่ายในการสอบคัดเลือกเจ้าหน้าที่ดังนี้ ค่าตอบแทนผู้ออกข้อสอบ 3 วิชา ประมาณ 20,000 บาท ค่าเบี้ยเลี้ยงกรรมการ (14 คน x 700 บาท = 9,800 บาท)
	3. ประชุมใหญ่ชมรมเจ้าหน้าที่สหกรณ์ ออมทรัพย์ภาคตะวันออกเฉียงเหนือ	80,000.00	เพื่อเป็นค่าใช้จ่ายให้เจ้าหน้าที่ได้เข้าประชุมและอบรม 1. ค่าลงทะเบียน 10 คน x 4,500 บาท = 45,000 บาท 2. ค่าเบี้ยเลี้ยง 10 คน x 700 บาท x 3 วัน = 21,000 บาท 3. ค่าจ้างเหมาพาหนะพร้อมน้ำมันเชื้อเพลิง 4 วัน x 3,500 บาท = 14,000 บาท
	6.2 โครงการอบรมสมาชิกใหม่	280,000.00	เพื่อเป็นค่าอบรมสมาชิกใหม่เป้าหมาย 290 คน ดังนี้ 1. ค่าเบี้ยเลี้ยง (320 คน x 500 บาท = 145,000 บาท) 2. ค่าอาหารว่างและอาหารกลางวัน (320 คน x 200 บาท = 64,000 บาท) 3. ค่าตอบแทนวิทยากร (1 คน x 3,600 บาท = 3,600 บาท) 4. ค่าวัสดุ/เอกสารอบรม (290 ชุด x 70 บาท = 20,300 บาท) 5. ค่าของที่ระลึก (320 ชุด x 90 บาท = 28,800 บาท) 5. ค่าบำรุงสถานที่ 3,000 บาท รวม 280,000 บาท
	6.3 โครงการส่งเสริมอาชีพสมาชิก	100,000.00	เพื่อจัดอบรมส่งเสริมอาชีพสมาชิก
	6.4 โครงการแก้ไขปัญหาน้ำของสมาชิก	30,000.00	เพื่อจัดแก้ไขปัญหาน้ำของสมาชิก
	6.5 โครงการสหกรณ์พบสมาชิก	150,000.00	เพื่อเป็นค่าใช้จ่ายในการออกพบสมาชิก เป้าหมาย 20 อำเภอ (วันละ 2 อำเภอ) 1. ค่าเบี้ยเลี้ยง (90 คน x 500 บาท = 45,000 บาท) 2. ค่าจ้างเหมาพาหนะ (10 วัน x 4,000 บาท = 40,000 บาท) 3. ค่าของที่ระลึก 50,000 บาท 4. ค่าวัสดุ/เอกสาร 15,000 บาท



ที่	หมวดรายจ่าย	งบประมาณ	เหตุผลความจำเป็น
	6.6 โครงการทบทวนแผนยุทธศาสตร์ และจัดทำแผนปฏิบัติการประจำปี 2559	113,900.00	<p>เพื่อเป็นค่าใช้จ่ายในการทบทวนแผนยุทธศาสตร์และจัดทำแผนปฏิบัติการประจำปี 2559</p> <ol style="list-style-type: none"> 1. ค่าเบี้ยเลี้ยงคณะกรรมการ(8คนx500บาทx3วัน=12,000) 2. ค่าเบี้ยเลี้ยงกรรมการ ผู้ตรวจสอบกิจการ และเจ้าหน้าที่ (28คนx700บาทx2 วัน=39,200 บาท) 3. ค่าจ้างเหมาพาหนะเหมาจ่ายพร้อมน้ำมันเชื้อเพลิง (3 คัน x2 วันx3,500 บาท=21,000 บาท) 4. ค่าอาหารว่างและอาหารกลางวัน 2 วัน (28 คนx 2 วันx220 บาท=12,320 บาท) 5. ค่าอาหารเย็น 1 วัน (28 คนx 1 วันx200 บาท=5,600 บาท) 6. ค่าที่พัก (14 ห้อง x1คืนx1,500บาท=21,000 บาท) 7. ค่าวัสดุ/เอกสาร (2,780 บาท)
	6.7โครงการพัฒนาคุณภาพการบริหารจัดการสหกรณ์	230,000.00	<p>เพื่อเป็นค่าใช้จ่ายในการดำเนินงาน โครงการ ดังนี้</p> <ol style="list-style-type: none"> 1.ค่าเบี้ยเลี้ยงคณะกรรมการ(10คนx500บาทx3วัน=15,000บาท) 2. กิจกรรมศึกษาดูงานสหกรณ์ที่ดีเด่นด้านการดำเนินงาน <ol style="list-style-type: none"> 2.1 ค่าเบี้ยเลี้ยงกรรมการ ผู้ตรวจสอบกิจการ เจ้าหน้าที่ (28คนx700บาทx3 วัน=58,800 บาท) 2.2 ค่าจ้างเหมาพาหนะเหมาจ่ายพร้อมน้ำมันเชื้อเพลิง (1 คัน x4 วันx15,000 บาท=60,000 บาท) 2.3 ค่าอาหารว่างและอาหารกลางวัน 2 วัน (28 คนx 2 วันx220 บาท=12,320 บาท) 2.4. ค่าที่พัก (14ห้อง x2 คืนx2,000บาท=56,000 บาท) 2.5. ของที่ระลึก 1,500 บาท 3. กิจกรรมดำเนินการตามเกณฑ์และจัดทำรายงาน <ol style="list-style-type: none"> 3.1 ค่าเลี้ยงผู้ปฏิบัติงาน (10 คนx500 บาทx 2 ครั้ง=10,000 บาท) 4. กิจกรรมประเมินคุณภาพ <ol style="list-style-type: none"> 4.1 ค่าเบี้ยเลี้ยงคณะกรรมการประเมินภายในสหกรณ์ (3 คนx500 บาทx 2 ครั้ง=3,000 บาท) 5. ค่าวัสดุ/เอกสาร (3,580 บาท)



ที่	หมวดรายจ่าย	งบประมาณ	เหตุผลความจำเป็น
6.8	โครงการควบคุมภายในและบริหารความเสี่ยง	36,000.00	เพื่อเป็นค่าตอบแทนวิทยากร ,ค่าเบี้ยเลี้ยงกรรมการ 1. ค่าตอบแทนวิทยากร 1,200 บาท x ชม. = 3,600 บาท 2. ค่าเบี้ยประชุมคณะอนุกรรมการ(9 คนx 500 บาทx1 วัน=4,500 บาท) 3. ค่าเบี้ยประชุมจนท.(10 คน x 500 บ. x1 วัน=5,000 บาท) 4. ค่าเบี้ยประชุมกรรมการ เจ้าหน้าที่ ผู้ตรวจสอบกิจการ (28 คนx 500 บาทx1 วัน=14,000 บาท) 5. ค่าอาหารว่างและอาหารกลางวัน (28 คนx 1 วันx200 บาท= 5,600 บาท) 6.ค่าเอกสาร/วัสดุ (2,810 บาท)
6.10	โครงการเพิ่มประสิทธิภาพระบบการหักเงิน	38,700.00	เพื่อจัดประชุมเจ้าหน้าที่การเงินของหน่วยงานสังกัด 1. ค่าเบี้ยประชุมเจ้าหน้าที่การเงินและคณะทำงาน (54 คน x 500 บาท = 27,000 บาท) 2. ค่าอาหารว่างและอาหารกลางวัน (54 คน x1 วัน x 200 บาท = 10,800 บาท) 3. ค่าเอกสาร 900 บาท
6.11	โครงการจัดหาและผลิตสื่อ		
	1.จัดทำจดหมายข่าว	47,000.00	เพื่อจัดพิมพ์จดหมายข่าว 4 รอบ
	2.โครงการสื่อสารผ่านระบบ SMS	21,400.00	เพื่อจัดซื้อแฟ้มกดส่งข้อความ
	3.โครงการปรับปรุงเว็บไซต์	13,000.00	เพื่อเป็นค่าเช่าสัญญาณอินเทอร์เน็ต
	4. กิจกรรมจัดซื้อหนังสือพิมพ์ประจำวัน	9,000.00	เพื่อจัดซื้อหนังสือพิมพ์ประจำวัน
6.12	โครงการฉลองครบรอบ 25 ปี สหกรณ์	100,000.00	
6.13	เข้าร่วมกิจกรรมในขบวนการสหกรณ์	80,000.00	เพื่อเป็นค่าใช้จ่ายในการเข้าร่วมประชุมต่างๆ ในขบวนการสหกรณ์เช่น ประชุมใหญ่สามัญสันติบาทสหกรณ์ ชุมนุมสหกรณ์ออมทรัพย์แห่งประเทศไทย กิจกรรมวันออมแห่งชาติ, การอบรมประชุมสัมมนาของกรมส่งเสริมสหกรณ์และกรมตรวจบัญชีสหกรณ์ ฯลฯ
	รวม	1,478,800.00	
7	หมวดครุภัณฑ์และสิ่งปลูกสร้าง		
	7.1 คอมพิวเตอร์ 1 เครื่อง	23,000.00	เพื่อใช้สำหรับเจ้าหน้าที่ใหม่
	7.2 เครื่องพิมพ์คอมพิวเตอร์ 2 เครื่อง	16,000.00	เพื่อทดแทนเครื่องเดิมที่ชำรุด
	7.3 เครื่องพิมพ์สมุดคู่ฝาก 1 เครื่อง	30,000.00	เพื่อใช้สำหรับการออกหน่วยบริการ
	7.4 เครื่องปรับอากาศ 2 เครื่อง	80,000.00	เพื่อแทนเครื่องเดิมที่ชำรุด
	7.5 เครื่องขยายเสียงแบบไร้สาย	5,000.00	เพื่อใช้สำหรับการออกหน่วยบริการ และกิจกรรมอื่นๆ
	7.6 เครื่องคอมพิวเตอร์แม่ข่าย	120,000.00	เพื่อซื้อทดแทนเครื่องเดิมตามระยะเวลา
	7.8 ค่าพัฒนาซอฟต์แวร์	100,000.00	เพื่อพัฒนาซอฟต์แวร์ และสื่อสารสมาชิก



ที่	หมวดรายจ่าย	งบประมาณ	เหตุผลความจำเป็น
	7.7 กล้องถ่ายรูป	30,000.00	เพื่อใช้สำหรับในกิจกรรมของสหกรณ์
	7.8 แก้วบริการ 10 ตัว	15,000.00	เพื่อบริการสมาชิก
	7.9 ต่อเติมอาคาร	500,000.00	เพื่อขยายสำหรับจัดเก็บเอกสารสำคัญของสหกรณ์ และเป็นห้องประชุมขนาดเล็ก
	รวม	919,000.00	

หมายเหตุ งบประมาณสามารถถัวเฉลี่ยจ่ายได้ทุกรายการ ยกเว้น หมวดครุภัณฑ์ และสิ่งปลูกสร้าง

ที่มา : มติที่ประชุมคณะกรรมการดำเนินการสหกรณ์ออมทรัพย์สาธารณสุขจังหวัดอุดรธานี จำกัด

ชุดที่ 22 ครั้งที่ 16/2558 เมื่อวันที่ 12 ตุลาคม 2558

มติที่ประชุม มติที่ประชุมเป็นเอกฉันท์อนุมัติแผนงานและงบประมาณรายรับ- รายจ่ายประจำปี 2559

ระเบียบวาระที่ 10

เรื่องพิจารณาเลือกตั้งกรรมการดำเนินการ

ตามข้อบังคับของสหกรณ์ออมทรัพย์สาธารณสุขจังหวัดอุดรธานี จำกัด พ.ศ. 2554 แก้ไขเพิ่มเติมฉบับที่ 2 พ.ศ. 2555 ข้อ 72 กำหนด “ให้สหกรณ์มีคณะกรรมการดำเนินการสหกรณ์ ประกอบด้วยประธานกรรมการคนหนึ่ง และกรรมการดำเนินการอีกสิบสี่คน ซึ่งที่ประชุมใหญ่เลือกตั้งจากสมาชิก ให้กรรมการดำเนินการเลือกตั้งในระหว่างกันเองขึ้นดำรงตำแหน่งรองประธานกรรมการคนหนึ่งหรือหลายคน เลขานุการคนหนึ่ง และ/หรือ ทรัพย์กณิกคนหนึ่ง นอกนั้นเป็นกรรมการ และปิดประกาศให้ทราบโดยทั่วกัน ณ สำนักงานสหกรณ์”

ให้สหกรณ์ดำเนินการสรรหาประธานกรรมการและกรรมการดำเนินการให้แล้วเสร็จก่อนวันประชุมใหญ่ภายใน 30 วัน เพื่อให้ที่ประชุมใหญ่เลือกตั้งผู้ที่ได้รับสรรหาเป็นประธานกรรมการและกรรมการดำเนินการ ทั้งนี้ให้เป็นไปตามระเบียบของสหกรณ์ที่ได้รับความเห็นชอบจากที่ประชุมใหญ่

ปี 2558 กรรมการดำเนินการ ที่พ้นจากตำแหน่งตามข้อบังคับ ข้อ 74 จำนวน 7 คน มีดังนี้

- | | |
|-----------------------------------|--------------------------|
| 1) นางมยุรี วงศ์ศิริ | 2) นายเสมอเทพ ศรีทาสร้อย |
| 3) ร้อยตรีหญิงอมรพรรณ พิมพ์ใจพงศ์ | 4) นายวิศิษฐ์ ใจมั่น |
| 5) นายประเสริฐ สุภภูมิ | 6) นายถนัด ฐระพันธ์ |
| 7) นายจุนกร คำหารพล | |

เมื่อวันที่ 7 ตุลาคม 2558 สหกรณ์ได้จัดให้มีการสรรหากรรมการดำเนินการ และผลการสรรหากรรมการเป็นดังนี้

เขต 1 นางวันเพ็ญ ใจเชื้อ

เขต 2 นายวิศิษฐ์ ใจมั่น

เขต 3 นางสุชีวา ศรีภิรมย์

เขต 4 นางชลกนก ภัทร์สุกกูล

เขต 5 1.นายเสมอเทพ ศรีทาสร้อย 2.นายเชวง ยอดยศ 3.นางสาวปราณี พระโรจน์

จึงเสนอที่ประชุมใหญ่พิจารณาเลือกตั้งผู้มีรายชื่อข้างต้นเป็นกรรมการดำเนินการแทนตำแหน่งที่ว่างลง **มติที่ประชุม** มติเป็นเอกฉันท์เลือกตั้งกรรมการ จำนวน 7 คน แทนตำแหน่งที่ว่าง ตามรายชื่อที่ได้รับการสรรหา เมื่อวันที่ 7 ตุลาคม 2558

ระเบียบวาระที่ 11

เรื่องพิจารณาเลือกตั้งผู้ตรวจสอบกิจการ

ตามข้อบังคับของสหกรณ์ออมทรัพย์สาธารณสุขจังหวัดอุดรธานี จำกัด พ.ศ. 2554 ข้อ 102 กำหนด

“ให้ที่ประชุมใหญ่เลือกตั้งสมาชิกหรือบุคคลภายนอก ผู้มีคุณวุฒิ ความรู้ความสามารถในด้านธุรกิจ การเงิน การบัญชี การเศรษฐกิจหรือการสหกรณ์ เป็นผู้ตรวจสอบกิจการของ สหกรณ์เป็นการประจำปี จำนวน สามคน

ที่ประชุมใหญ่จะเลือกตั้งกรรมการดำเนินการ หรือผู้ซึ่งดำรงตำแหน่งหน้าที่ประจำในสหกรณ์เป็นผู้ตรวจสอบกิจการไม่ได้”

ให้สหกรณ์ดำเนินการสรรหาผู้ตรวจสอบกิจการให้แล้วเสร็จก่อนวันประชุมใหญ่ภายใน 30 วัน เพื่อให้ที่ประชุมใหญ่เลือกตั้งผู้ที่ได้รับสรรหาผู้ตรวจสอบกิจการ ทั้งนี้ให้เป็นไปตามระเบียบของสหกรณ์ที่ได้รับความเห็นชอบจากที่ประชุมใหญ่

ผู้ตรวจสอบกิจการ ประจำปี 2558 หมดวาระลง จำนวน 3 คน ดังต่อไปนี้

- 1) นายสุรเชษฐ์ ดวงตาผา
- 2) นางเทพี รอดขันเมือง
- 3) นางสาววย สุขาภิรมย์

จึงเสนอที่ประชุมใหญ่ ดังนี้

1. กำหนดจำนวนผู้ตรวจสอบกิจการ ประจำปี 2559 จำนวน 3 คน และมีวาระดำรงตำแหน่ง 2 ปี
2. ทำการเลือกตั้งผู้ตรวจสอบกิจการ ประจำปี 2559 ซึ่งสหกรณ์ได้ดำเนินการสรรหาเมื่อวันที่ 7 ตุลาคม 2558 นั้น มีผู้ได้รับการสรรหาดังรายชื่อต่อไปนี้

1. นางเทพี รอดขันเมือง
2. นายสุรเชษฐ์ ดวงตาผา
3. นายสาคร อ่ำคา

จึงเสนอที่ประชุมพิจารณาเลือกตั้งผู้ได้รับการสรรหาเป็นผู้ตรวจสอบกิจการ เป็นผู้ตรวจสอบกิจการสหกรณ์ดังรายชื่อข้างต้น

มติที่ประชุม ที่ประชุมมีมติเป็นเอกฉันท์ดังนี้

1. กำหนดจำนวนผู้ตรวจสอบกิจการ ประจำปี 2559 จำนวน 3 คน และมีวาระดำรงตำแหน่ง 2 ปี
2. เลือกตั้งผู้ตรวจสอบกิจการ ประจำปี 2559 คือ นางเทพี รอดขันเมือง นายสุรเชษฐ์ ดวงตาผา และ นายสาคร อ่ำคา



ระเบียบวาระที่ 12

เรื่องพิจารณาคัดเลือกผู้สอบบัญชี และกำหนดค่าธรรมเนียมการสอบบัญชี ประจำปี 2559

ตามระเบียบกรมตรวจบัญชีสหกรณ์ ว่าด้วยหลักเกณฑ์การพิจารณาและวิธีการเสนอชื่อผู้สอบบัญชี ภาคเอกชน เพื่อแต่งตั้งเป็นผู้สอบบัญชีสหกรณ์ พ.ศ.2546 ข้อ 4 หลักเกณฑ์การพิจารณาเสนอชื่อผู้สอบบัญชี ภาคเอกชน เพื่อแต่งตั้งเป็นผู้สอบบัญชีสหกรณ์ ดังนี้

- 4.1 มีคุณสมบัติของผู้สอบบัญชีตามประกาศอธิบดีกรมตรวจบัญชีสหกรณ์ เรื่อง หลักเกณฑ์และวิธีการขึ้นทะเบียนผู้สอบบัญชีสหกรณ์ภาคเอกชน และระยะเวลาในการขึ้นทะเบียนยังไม่ขาดอายุ
- 4.2 ไม่อยู่ในสังกัดเดียวกับผู้ตรวจสอบกิจการ หรือนิติบุคคลที่รับงานตรวจสอบกิจการของสหกรณ์นั้น
- 4.3 ได้รับการคัดเลือกจากที่ประชุมใหญ่ของสหกรณ์
- 4.4 รับงานสอบบัญชีสหกรณ์ที่มีปีบัญชีสิ้นสุดวันเดียวกันไม่เกิน 5 สหกรณ์
- 4.5 เป็นผู้สอบบัญชีสหกรณ์เดียวกันไม่เกิน 3 ปีบัญชีติดต่อกัน ทั้งนี้ นับแต่ปีทางบัญชีสิ้นสุดวันที่ 30 มิถุนายน 2546 เป็นต้นไป

ฯลฯ

ในปี 2558 สำนักงานตรวจบัญชีสหกรณ์จังหวัดอุดรธานี เป็นผู้สอบบัญชีของสหกรณ์ออมทรัพย์สาธารณสุขจังหวัดอุดรธานี จำกัด

สำหรับในปี 2559 นี้ สหกรณ์ออมทรัพย์สาธารณสุขจังหวัดอุดรธานี จำกัด ได้จัดส่งหนังสือเชิญผู้สอบบัญชีสหกรณ์ภาคเอกชน จำนวน 3 ราย เสนอบริการสอบบัญชีสหกรณ์ ประจำปี 2559

รายการ	ชื่อผู้เสนอบริการ		
	นายประเทือง กลิ่นคล้ายกัน	นางวรพินดา สารศรี	นายวิทัศน์ วัฒนศักดิ์
1.เลขทะเบียน	ไม่ระบุ	ไม่ระบุ	ไม่ระบุ
2. เข้าปฏิบัติงานสอบบัญชี (ครั้ง/ปี)	12 ครั้งต่อปี และไม่น้อยกว่า 1-3 วันทำการ	3-4 ครั้งต่อปี และไม่น้อยกว่า 3 วันทำการ	2-4 ครั้ง ไม่น้อยกว่า 3 วันทำการ
3. จำนวนผู้เข้าสอบบัญชีระหว่างปี	ไม่ระบุ	ไม่ระบุ	ไม่ระบุ
4.จัดทำรายงานผลการตรวจสอบบัญชีระหว่างปี	สำหรับระยะเวลา 6 เดือน	สำหรับระยะเวลา 6 เดือน	สำหรับระยะเวลา 6 เดือน
5. ค่าธรรมเนียม	80,000 บาท	85,000 บาท	90,000 บาท
ที่อยู่	19/10 หมู่ 1 ต.นาดี อ.เมือง จ.อุดรธานี 41000 โทร. 087 690 0953	89/1 หมู่ 1 ต.ชนู อ.อุทัย จ.พระนครศรีอยุธยา 13000 โทร. 0819752852	120 ถ.สุขุมวิท เขตวัฒนา กรุงเทพฯ 10300 โทร. 089 846 4051

คณะกรรมการดำเนินการสหกรณ์ออมทรัพย์สาธารณสุขจังหวัดอุดรธานี จำกัด ได้พิจารณาแล้วมีมติเสนอให้ที่ประชุมพิจารณาคัดเลือก นายประเทือง กลิ่นคล้ายกัน ผู้ชำนาญงานตรวจสอบบัญชีสหกรณ์ เลขที่ 20440 เป็นผู้สอบบัญชีสหกรณ์ออมทรัพย์สาธารณสุขจังหวัดอุดรธานี จำกัด ประจำปี 2559 และกำหนดค่าธรรมเนียมการสอบบัญชี จำนวน 80,000.00 บาท (แปดหมื่นบาทถ้วน) ต่อปี

มติที่ประชุม ที่ประชุมมีมติเป็นเอกฉันท์คัดเลือก นายประเทือง กลิ่นคล้ายกัน ผู้ชำนาญงานตรวจสอบบัญชีสหกรณ์ เลขที่ 20440 เป็นผู้สอบบัญชีสหกรณ์ออมทรัพย์สาธารณสุขจังหวัดอุดรธานี จำกัด ประจำปี 2559 และกำหนดค่าธรรมเนียมการสอบบัญชี จำนวน 80,000.00 บาท (แปดหมื่นบาทถ้วน) ต่อปี ตามที่เสนอ

ระเบียบวาระที่ 13

เรื่องพิจารณากำหนดวงเงินที่สหกรณ์อาจกู้ยืมหรือค้ำประกัน ประจำปี 2559

ประกาศนายทะเบียนสหกรณ์

เรื่องหลักเกณฑ์การพิจารณาให้ความเห็นชอบวงเงินกู้ยืมเงินหรือการค้ำประกันของสหกรณ์
ประเภทสหกรณ์ออมทรัพย์

ทุนเรือนหุ้นรวมกับทุนสำรองของสหกรณ์	ถือใช้วงเงินการกู้ยืมเงินหรือการค้ำประกันของสหกรณ์ เป็นจำนวน.....เท่าของทุนเรือนหุ้นรวมกับทุน สำรองของสหกรณ์
ไม่เกิน 200 ล้านบาท	1.5
เกิน 200 ล้านบาท ถึง 300 ล้านบาท	1.4
เกิน 300 ล้านบาท ถึง 400 ล้านบาท	1.3
เกิน 400 ล้านบาท ถึง 500 ล้านบาท	1.2
เกิน 500 ล้านบาท ถึง 600 ล้านบาท	1.1
เกิน 600 ล้านบาท	1.0

ตามประกาศนายทะเบียนสหกรณ์ เรื่อง หลักเกณฑ์การพิจารณาให้ความเห็นชอบวงเงินกู้ยืมเงินหรือการค้ำประกันของสหกรณ์ประเภทสหกรณ์ออมทรัพย์ข้างต้น สหกรณ์ออมทรัพย์สาธารณสุขจังหวัดอุดรธานี จำกัด มีทุนเรือนหุ้นและทุนสำรองทั้งสิ้น 1,377,032,273.51 บาท สามารถขอความเห็นชอบกำหนดวงเงินกู้ยืมฯ ได้ 1 เท่าของทุนเรือนหุ้นและทุนสำรอง

ในปี 2558 สหกรณ์ฯ ได้กำหนดวงเงินที่สหกรณ์อาจกู้ยืมหรือค้ำประกัน จำนวน 1,200,000,000.00 บาท

ในปี 2559 นี้ จึงขอให้ที่ประชุมร่วมพิจารณากำหนดวงเงินที่สหกรณ์อาจกู้ยืมหรือค้ำประกัน ประจำปี 2559 จำนวน 1,200,000,000.00 บาท (หนึ่งพันสองร้อยล้านบาทถ้วน) เพื่อจะได้นำเสนอสมาชิกพิจารณาอนุมัติต่อไป

ข้อเสนอ

เห็นสมควรกำหนดวงเงินที่สหกรณ์อาจกู้ยืมหรือค้ำประกันไว้จำนวน 1,200,000,000.00 บาท (หนึ่งพันสองร้อยล้านบาทถ้วน) เพื่อให้การบริการเงินกู้แก่สมาชิกและเพื่อให้การบริหารจัดการเกิดความคล่องตัว

สำรองสภาพคล่องเงินรับฝาก	500,000,000.00 บาท
หนี้เงินกู้ ณ ปัจจุบัน ณ 30 ก.ย. 2558	524,197,974.24 บาท
เพื่อให้กู้แก่สมาชิก และรักษาสภาพคล่อง	175,802,025.76 บาท
รวมเงินขอกู้ยืมหรือค้ำประกัน	<u>1,200,000,000.00</u> บาท

มติที่ประชุม ที่ประชุมมีมติเป็นเอกฉันท์อนุมัติกำหนดวงเงินที่สหกรณ์อาจกู้ยืมหรือค้ำประกัน ประจำปี 2559 จำนวน 1,200,000,000.00 บาท (หนึ่งพันสองร้อยล้านบาทถ้วน)



ข้อความเดิม	ข้อความใหม่	เหตุ ผล
<p>“ผู้ตรวจสอบกิจการ” หมายถึง ผู้ตรวจสอบกิจการ สหกรณ์ออมทรัพย์สาธารณสุขจังหวัด อุดรธานี จำกัด</p> <p>“ประธานกรรมการสรรหา” หมายถึง ผู้ได้รับการเสนอชื่อจากกรรมการสรรหาให้เป็นประธานกรรมการสรรหา และได้รับการแต่งตั้งจากคณะกรรมการดำเนินการ</p> <p>“กรรมการสรรหา” หมายถึง สมาชิกที่ได้รับการแต่งตั้งจากคณะกรรมการดำเนินการ</p> <p>“เจ้าหน้าที่สรรหา” หมายถึง บุคคลที่ได้รับการแต่งตั้งจากประธานกรรมการสรรหา ให้เป็นเจ้าหน้าที่สรรหา</p> <p>“ผู้จัดการ” หมายถึง ผู้จัดการสหกรณ์ออมทรัพย์สาธารณสุขจังหวัดอุดรธานี จำกัด</p> <p>ข้อ 5. ให้คณะกรรมการดำเนินการ แต่งตั้งคณะกรรมการสรรหา <u>ไม่น้อยกว่าสี่สิบห้าคน</u> และให้กรรมการสรรหาคัดเลือกกันเองเป็นประธานกรรมการสรรหาหนึ่งคน และเลขานุการหนึ่งคน นอกนั้นเป็นกรรมการสรรหา</p> <p>ประธานกรรมการสรรหา กรรมการสรรหา จะเป็นผู้สมัครเพื่อรับการสรรหาเป็นประธานกรรมการ กรรมการดำเนินการ และหรือผู้ตรวจสอบกิจการในการประชุมใหญ่คราวเดียวกันนั้นมิได้</p>	<p>“ผู้ตรวจสอบกิจการ” หมายถึง ผู้ตรวจสอบกิจการ สหกรณ์ออมทรัพย์สาธารณสุขจังหวัดอุดรธานี จำกัด</p> <p>“ประธานกรรมการสรรหา” หมายถึง ผู้ได้รับการเสนอชื่อจากกรรมการสรรหาให้เป็นประธานกรรมการสรรหา และได้รับการแต่งตั้งจากคณะกรรมการดำเนินการ</p> <p>“กรรมการสรรหา” หมายถึง สมาชิกที่ได้รับการแต่งตั้งจากคณะกรรมการดำเนินการ</p> <p>“เจ้าหน้าที่ประจำหน่วยสรรหา” หมายถึง บุคคลที่ได้รับการแต่งตั้งจากประธานกรรมการสรรหา ให้เป็นเจ้าหน้าที่สรรหา</p> <p>“ผู้จัดการ” หมายถึง ผู้จัดการสหกรณ์ออมทรัพย์สาธารณสุขจังหวัดอุดรธานี จำกัด</p> <p>ข้อ 5. ให้คณะกรรมการดำเนินการ แต่งตั้งคณะกรรมการสรรหา <u>จำนวนห้าคน</u> และให้กรรมการสรรหาคัดเลือกกันเองเป็นประธานกรรมการสรรหาหนึ่งคน และเลขานุการหนึ่งคน นอกนั้นเป็นกรรมการสรรหา</p> <p>ประธานกรรมการสรรหา กรรมการสรรหา จะเป็นผู้สมัครเพื่อรับการสรรหาเป็นประธานกรรมการ กรรมการดำเนินการ และหรือผู้ตรวจสอบกิจการในการประชุมใหญ่คราวเดียวกันนั้นมิได้</p>	
<p>ข้อ 6. ให้คณะกรรมการสรรหามีหน้าที่ และความรับผิดชอบ ดังนี้</p> <p>(1) สรรหาและแต่งตั้งเจ้าหน้าที่สรรหาตามความเหมาะสม</p> <p>(2) รับสมัครผู้สมัครเพื่อรับการสรรหาเป็นประธานกรรมการ กรรมการดำเนินการ และหรือผู้ตรวจสอบกิจการ</p> <p>(3) ประกาศรายชื่อและหมายเลขผู้สมัครรับการสรรหาเป็น ประธานกรรมการ กรรมการดำเนินการ และหรือผู้ตรวจสอบกิจการ</p> <p>(4) ตรวจสอบรายชื่อผู้มีสิทธิในการสรรหา ประธานกรรมการ กรรมการดำเนินการ และหรือผู้ตรวจสอบกิจการ</p> <p>(5) จัดพิมพ์บัตรสรรหาประธานกรรมการ กรรมการดำเนินการ และหรือผู้ตรวจสอบกิจการ</p>	<p>ข้อ 6. ให้คณะกรรมการสรรหามีหน้าที่ และความรับผิดชอบ ดังนี้</p> <p>(1) สรรหาและแต่งตั้งเจ้าหน้าที่ประจำหน่วยสรรหาตามความเหมาะสม</p> <p>(2) รับสมัครผู้สมัครเพื่อรับการสรรหาเป็นประธานกรรมการ กรรมการดำเนินการ และหรือผู้ตรวจสอบกิจการ</p> <p>(3) ประกาศรายชื่อและหมายเลขผู้สมัครรับการสรรหาเป็น ประธานกรรมการ กรรมการดำเนินการ และหรือผู้ตรวจสอบกิจการ</p> <p>(4) ตรวจสอบรายชื่อผู้มีสิทธิในการสรรหา ประธานกรรมการ กรรมการดำเนินการ และหรือผู้ตรวจสอบกิจการ</p> <p>(5) จัดพิมพ์บัตรสรรหาประธานกรรมการ กรรมการดำเนินการ และหรือผู้ตรวจสอบกิจการ</p>	<p>เพื่อให้สอดคล้องกับการปฏิบัติงาน</p>



ข้อความเดิม	ข้อความใหม่	เหตุ ผล
<p>(6) จัดหาอุปกรณ์ และจัดเตรียมสถานที่ในการสรรหา ประธานกรรมการ กรรมการดำเนินการ และหรือ ผู้ตรวจสอบกิจการ</p> <p>(7) ควบคุมการนับคะแนน เพื่อตรวจนับคะแนนจาก บัตรสรรหา</p> <p>(8) กำหนดหน่วยสรรหาและประกาศหน่วยสรรหา</p>	<p>(6) จัดหาอุปกรณ์ และจัดเตรียมสถานที่ในการสรรหา ประธานกรรมการ กรรมการดำเนินการ และหรือ ผู้ตรวจสอบกิจการ</p> <p>(7) ควบคุมการนับคะแนน เพื่อตรวจนับคะแนนจาก บัตรสรรหา</p> <p>(8) กำหนดหน่วยสรรหาและประกาศหน่วยสรรหา</p>	<p>เพื่อให้ สอดคล้อง กับการ ปฏิบัติ งาน</p>
<p>ข้อ 9 การสรรหาประธานกรรมการ กรรมการดำเนินการ ให้ดำเนินการสรรหาประธานกรรมการ กรรมการ ดำเนินการ โดยกำหนดเขตการสรรหาดังนี้</p> <p>(1) ประธานกรรมการ ให้มีการสรรหาประธาน กรรมการ โดยรวมเป็น 1 เขต</p> <p>(2) กรรมการ ให้มีการสรรหากรรมการ โดยการ แบ่งเขตเป็น 5 เขต ดังนี้</p> <p>เขตที่ 1 ประกอบด้วยโรงพยาบาล/สำนักงาน สาธารณสุขอำเภอและโรงพยาบาลส่งเสริมสุขภาพตำบล ในเขตอำเภอกุดจับ อำเภอนายูง อำเภอน้ำโสม อำเภอเพ็ญ อำเภอบ้านผือ</p> <p><u>ให้มีกรรมการดำเนินการ ประจำเขต จำนวน 2 คน</u></p> <p>เขตที่ 2 ประกอบด้วยโรงพยาบาล/สำนักงาน สาธารณสุขอำเภอและโรงพยาบาลส่งเสริมสุขภาพตำบล ในเขตอำเภอกุมภวาปี อำเภอประจักษ์ อำเภอโนนสะอาด อำเภอหนองแสง อำเภอศรีธาตุ อำเภอวังสามหมอ อำเภอกู่แก้ว อำเภอไชวาน</p> <p><u>ให้มีกรรมการดำเนินการ ประจำเขต จำนวน 2 คน</u></p> <p>เขตที่ 3 ประกอบด้วยโรงพยาบาล/สำนักงาน สาธารณสุขอำเภอและโรงพยาบาลส่งเสริมสุขภาพตำบล ในเขตอำเภอเมือง อำเภอหนองหาน อำเภอพิบูลย์รักษ์ อำเภอทุ่งฝน อำเภอบ้านดุง อำเภอสร้างคอม</p> <p><u>ให้มีกรรมการดำเนินการ ประจำเขต จำนวน 2 คน</u></p>	<p><u>(9) ออกคำสั่งหรือประกาศที่ขอด้วยระเบียบสหกรณ์ ออมทรัพย์สาธารณสุขจังหวัดอุดรธานี จำกัด ว่าด้วย ขั้นตอนการสรรหาประธานกรรมการ กรรมการดำเนินการ และผู้ตรวจสอบกิจการ พ.ศ.2557</u></p> <p><u>(10) มีอำนาจวินิจฉัยชี้ขาดในระหว่างดำเนินการสรรหา ในคราวนั้น ๆ</u></p> <p>ข้อ 9 การสรรหาประธานกรรมการ กรรมการดำเนินการ ให้ดำเนินการสรรหาประธานกรรมการ กรรมการ ดำเนินการ โดยกำหนดเขตการสรรหาดังนี้</p> <p>(1) ประธานกรรมการ ให้มีการสรรหาประธาน กรรมการ <u>โดยสมาชิกทั้งหมด</u></p> <p>(2) กรรมการ ให้มีการสรรหากรรมการ โดยการ แบ่งเขตเป็น 7 เขต ดังนี้</p> <p>เขตที่ 1 ประกอบด้วยโรงพยาบาล/สำนักงาน สาธารณสุขอำเภอและโรงพยาบาลส่งเสริมสุขภาพตำบล ในเขตอำเภอนายูง อำเภอน้ำโสม อำเภอบ้านผือ</p> <p><u>ให้มีกรรมการดำเนินการได้ จำนวน 2 คน</u></p> <p>เขตที่ 2 ประกอบด้วยโรงพยาบาล/สำนักงาน สาธารณสุขอำเภอและโรงพยาบาลส่งเสริมสุขภาพตำบล ในเขตอำเภอกุมภวาปี อำเภอประจักษ์ อำเภอโนนสะอาด</p> <p><u>ให้มีกรรมการดำเนินการได้ จำนวน 2 คน</u></p> <p>เขตที่ 3 ประกอบด้วยโรงพยาบาล/สำนักงาน สาธารณสุขอำเภอและโรงพยาบาลส่งเสริมสุขภาพตำบล ในเขตอำเภอศรีธาตุ อำเภอวังสามหมอ อำเภอไชวาน</p> <p><u>ให้มีกรรมการดำเนินการได้ จำนวน 2 คน</u></p>	<p>เพื่อให้ สอดคล้อง กับการ ปฏิบัติ งาน</p>



ข้อความเดิม	ข้อความใหม่	เหตุผล
<p>เขตที่ 4 ประกอบด้วยโรงพยาบาล/สำนักงานสาธารณสุขอำเภอและโรงพยาบาลส่งเสริมสุขภาพตำบลในเขตอำเภอหนองวัวซอ สำนักงานสาธารณสุขจังหวัดอุดรธานี โรงพยาบาลอุดรธานี โรงพยาบาลมะเร็งอุดรธานี โรงพยาบาลธัญญารักษ์ ศูนย์วิทยาศาสตร์อุดรธานี <u>บ้านนาญ พิเศษ 4 ท้องถิ่น สหกรณ์อ้อมทรัพย์ฯ</u></p> <p><u>ให้มีกรรมการดำเนินการ ประจำเขต จำนวน 2 คน</u></p> <p>เขตที่ 5 เขตเลือกตั้งกลาง ประกอบด้วยสมาชิกโรงพยาบาล/สำนักงานสาธารณสุขอำเภอและโรงพยาบาลส่งเสริมสุขภาพตำบล ในเขตอำเภอทุกอำเภอ โรงพยาบาลมะเร็งอุดรธานี โรงพยาบาลธัญญารักษ์ ศูนย์วิทยาศาสตร์อุดรธานี อปท. บ้านนาญ พิเศษ 4 สำนักงานสาธารณสุขจังหวัดอุดรธานี สหกรณ์อ้อมทรัพย์สาธารณสุขจังหวัดอุดรธานี จำกัด</p> <p><u>ให้มีกรรมการดำเนินการ ประจำเขต จำนวน 6 คน</u></p>	<p>เขตที่ 4 ประกอบด้วยโรงพยาบาล/สำนักงานสาธารณสุขอำเภอและโรงพยาบาลส่งเสริมสุขภาพตำบลในเขตอำเภอเพ็ญ อำเภอบ้านดุง อำเภอสร้างคอม</p> <p><u>ให้มีกรรมการดำเนินการได้ จำนวน 2 คน</u></p> <p>เขตที่ 5 ประกอบด้วยโรงพยาบาล/สำนักงานสาธารณสุขอำเภอและโรงพยาบาลส่งเสริมสุขภาพตำบลในเขตอำเภอหนองหาน อำเภอกู่แก้ว อำเภอพิบูลย์รักษ์ อำเภอทุ่งฝน</p> <p><u>ให้มีกรรมการดำเนินการได้ จำนวน 2 คน</u></p> <p>เขตที่ 6 ประกอบด้วยโรงพยาบาล/สำนักงานสาธารณสุขอำเภอและโรงพยาบาลส่งเสริมสุขภาพตำบลในเขตอำเภอกุดจับ อำเภอหนองวัวซอ อำเภอหนองแสง</p> <p><u>ให้มีกรรมการดำเนินการได้ จำนวน 2 คน</u></p> <p><u>สมาชิกที่เป็นข้าราชการบ้านนาญ สมาชิกที่สังกัดส่วนองค์กรปกครองส่วนท้องถิ่น และสมาชิกสังกัดพิเศษ 4</u></p> <p><u>ให้มีสิทธิสรรหากรรมการได้ตามภูมิฐานะ</u></p> <p>เขตที่ 7 ประกอบด้วย สำนักงานสาธารณสุขจังหวัดอุดรธานี สำนักงานสาธารณสุขอำเภอเมือง โรงพยาบาลอุดรธานี โรงพยาบาลมะเร็งอุดรธานี โรงพยาบาลธัญญารักษ์อุดรธานี <u>วิทยาลัยพยาบาลบรมราชชนนีอุดรธานี</u></p> <p><u>ศูนย์วิทยาศาสตร์การแพทย์ที่ 8 อุดรธานี</u></p> <p><u>ให้มีกรรมการดำเนินการได้ จำนวน 2 คน</u></p>	
<p>ข้อ 21. การลงคะแนนสรรหา ให้ผู้มีสิทธิทำการสรรหา ลงคะแนนสรรหาได้สำหรับประธานกรรมการคนหนึ่ง และกรรมการดำเนินการอีกตามจำนวนกรรมการดำเนินการที่จะมีได้ในการสรรหาครั้งนั้น</p>	<p><u>ข้อ 21. การลงคะแนนสรรหา ให้ใช้วิธีการหย่อนบัตรสรรหา สมาชิกสรรหาประธานกรรมการ กรรมการดำเนินการ และผู้ตรวจสอบกิจการได้ตามจำนวนกรรมการและ</u></p> <p><u>ผู้ตรวจสอบกิจการที่หมดวาระในปีนั้นๆ โดยสามารถสรรหากรรมการได้ทุกเขต</u></p>	<p>เพื่อให้สอดคล้องกับการปฏิบัติงาน</p>



ข้อความเดิม	ข้อความใหม่	เหตุผล
<p>ข้อ 24. <u>ให้ผู้มีสิทธิลงคะแนนสรรหามาแสดงตนพร้อมบัตรประจำตัว หรือเอกสารที่ทางราชการออกให้ ยืนยันตัวบุคคลของผู้มีสิทธิสรรหาแสดงต่อเจ้าหน้าที่ดำเนินการสรรหา เพื่อรับบัตรลงคะแนน</u></p> <p>เมื่อเจ้าหน้าที่ดำเนินการสรรหาตรวจบัญชีรายชื่อและหลักฐานถูกต้องแล้ว ให้ผู้มีสิทธิลงคะแนนลงลายมือชื่อรับบัตรสรรหา เพื่อใช้ลงคะแนนตามวิธีการที่ประธานกรรมการสรรหาชี้แจง</p> <p>ในกรณีที่มีผู้ทักท้วง หรือกรณีเป็นที่สงสัยว่าผู้มาแสดงตนนี้มีใช่ผู้มีสิทธิสรรหาตามบัญชีรายชื่อผู้มีสิทธิสรรหา เจ้าหน้าที่ดำเนินการสรรหาจะขอให้ผู้นั้นแสดงหลักฐานประกอบการวินิจฉัยจนเป็นที่น่าพอใจ ก่อนที่จะมอบบัตรสรรหาให้แก่ผู้นั้น และให้บันทึกคำวินิจฉัยพร้อมด้วยเหตุผลไว้ในบัญชีรายชื่อผู้มีสิทธิสรรหา ทั้งในกรณีที่มอบบัตรสรรหา และไม่มอบบัตรสรรหาให้</p>	<p>ข้อ 24. <u>ให้ผู้มีสิทธิสรรหามาแสดงตนพร้อมบัตรประจำตัว หรือเอกสารที่ทางราชการออกให้ ยืนยันตัวบุคคลของผู้มีสิทธิสรรหาแสดงต่อเจ้าหน้าที่ดำเนินการสรรหา เพื่อรับบัตรลงคะแนน</u></p> <p>เมื่อเจ้าหน้าที่ดำเนินการสรรหาตรวจบัญชีรายชื่อและหลักฐานถูกต้องแล้ว ให้ผู้มีสิทธิลงคะแนนลงลายมือชื่อรับบัตรสรรหา เพื่อใช้ลงคะแนนตามวิธีการที่ประธานกรรมการสรรหาชี้แจง</p> <p>ในกรณีที่มีผู้ทักท้วง หรือกรณีเป็นที่สงสัยว่าผู้มาแสดงตนนี้มีใช่ผู้มีสิทธิสรรหาตามบัญชีรายชื่อผู้มีสิทธิสรรหา เจ้าหน้าที่ดำเนินการสรรหาจะขอให้ผู้นั้นแสดงหลักฐานประกอบการวินิจฉัยจนเป็นที่น่าพอใจ ก่อนที่จะมอบบัตรสรรหาให้แก่ผู้นั้น และให้บันทึกคำวินิจฉัยพร้อมด้วยเหตุผลไว้ในบัญชีรายชื่อผู้มีสิทธิสรรหา ทั้งในกรณีที่มอบบัตรสรรหา และไม่มอบบัตรสรรหาให้</p>	<p>เพื่อให้สอดคล้องกับการปฏิบัติงาน</p>
<p>ข้อ 32. <u>วิธีการรับสมัคร การลงคะแนน การนับคะแนน และการประกาศผลการนับคะแนนผู้ตรวจสอบกิจการให้นำวิธีการสรรหาประธานกรรมการ กรรมการดำเนินการ ตามหมวด 4 มาบังคับใช้โดยอนุโลม</u></p> <p>ให้คณะกรรมการ สรรหาคำเนินการสรรหาผู้ตรวจสอบกิจการในคราวเดียวกันกับการสรรหาประธานกรรมการ กรรมการดำเนินการ ทั้งนี้ให้แยกบัตรสรรหาเป็นประเภทและสีต่างกัน <u>โดยให้บัตรสรรหาประธานกรรมการ และเลือกตั้งผู้ตรวจสอบกิจการ รวมเป็นบัตรเดียวกัน</u></p>	<p>ข้อ 32. <u>วิธีการรับสมัคร การลงคะแนน การนับคะแนน และการประกาศผลการนับคะแนนผู้ตรวจสอบกิจการให้นำวิธีการสรรหาประธานกรรมการ กรรมการดำเนินการ ตามหมวด 4 ข้อ 21 มาบังคับใช้โดยอนุโลม</u></p> <p>ให้คณะกรรมการ สรรหาคำเนินการสรรหาผู้ตรวจสอบกิจการในคราวเดียวกันกับการสรรหาประธานกรรมการ กรรมการดำเนินการ ทั้งนี้ให้แยกบัตรสรรหาเป็นประเภทและสีต่างกัน <u>โดยให้บัตรสรรหาประธานกรรมการ และเลือกตั้งผู้ตรวจสอบกิจการ รวมเป็นบัตรเดียวกัน</u></p>	<p>เพื่อให้สอดคล้องกับการปฏิบัติงาน</p>
<p>ข้อ 36. <u>ให้คณะกรรมการสรรหา มีอำนาจวินิจฉัยชี้ขาดในปัญหาทั้งปวง เกี่ยวกับการปฏิบัติตาม ระเบียบนี้</u></p>	<p>ข้อ 36. <u>ให้คณะกรรมการดำเนินการ มีอำนาจวินิจฉัยชี้ขาดในปัญหาทั้งปวง เกี่ยวกับการปฏิบัติตาม ระเบียบนี้</u></p>	<p>เพื่อให้สอดคล้องกับการปฏิบัติงาน</p>

มติที่ประชุม มติเป็นเอกฉันท์ให้แก้ไขระเบียบสหกรณ์ออมทรัพย์สาธารณสุขจังหวัดอุดรธานีจำกัด ว่าด้วยขั้นตอนการสรรหาประธานกรรมการ กรรมการดำเนินการ และผู้ตรวจสอบกิจการ พ.ศ. 2557 (แก้ไขเพิ่มเติม ฉบับที่ 2 พ.ศ. 2558) ตามที่เสนอ



ระเบียบวาระที่ 15

เรื่องอื่น ๆ

ปัญหา- วาระการประชุมหากมีการเลื่อนประชุม ควรกำหนดในระเบียบวาระการประชุม

ปรีนทร์ - เสนอริไฟแนนท์ ลดลง

รัชนิกร - การประชุมคือการรับฟังและนำเสนอผลงาน และซักถามการดำเนินงาน เพื่อผลประโยชน์
ของเราเอง

นายคมกริช - เสนอให้กำหนดหลักเกณฑ์การให้กู้ยืมสามัญพัฒนาคุณภาพชีวิตใหม่ ดังนี้

ให้เงินคงเหลือ 20 % ใช้ซื้อสิทธิบัตรประกันภัยกับสหกรณ์ แทนการใช้บุคคลค้าประกันเงินกู้ยืม ขยายวงเงินกู้ยืม
เป็น 4,000,000 บาท และ ขยายวงชำระหนี้ด้วย

มติที่ประชุม รับทราบ

เมื่อ ไม่มีผู้ใดเสนอเรื่องอื่น ๆ ประธานจึงกล่าวขอบคุณผู้เข้าประชุม และผู้เข้าร่วมประชุม แล้วปิด
การประชุม

เลิกประชุมเวลา 16.00 น.



ภาคผนวก



ลำดับ	เลขที่สมาชิก	ชื่อ-สกุล	ปีที่รับเงิน	สิทธิรับเงินสวัสดิการ	รับเงินงวดที่ 1	จ่ายรายเดือน เดือนละ 500 บาท												คummulativeเงิน
						ธ.ค.57	ม.ค.58	ก.พ.58	มี.ค.58	เม.ย.58	พ.ค.58	มิ.ย.58	ก.ค.58	ส.ค.58	ก.ย.58	คummulativeเงิน		
49	78	นางสมพร สุบิน	ปี 2557	90,000.00	45,000.00	-	500.00	500.00	500.00	500.00	500.00	500.00	500.00	500.00	500.00	500.00	500.00	40,500.00
50	442	นายเป็รื่อง สมใจ	ปี 2554	90,000.00	40,000.00	-	-	500.00	500.00	500.00	500.00	500.00	500.00	500.00	500.00	500.00	500.00	46,500.00
51	627	นายหอม ภาณุदानนัท	ปี 2554	90,000.00	40,000.00	-	-	500.00	500.00	500.00	500.00	500.00	500.00	500.00	500.00	500.00	500.00	46,500.00
52	1679	นางอุบล สีภากเสน	ปี 2558	90,000.00	45,000.00	-	-	500.00	500.00	500.00	500.00	500.00	500.00	500.00	500.00	500.00	500.00	41,500.00
53	75	นางดวงพร นรินทร์	ปี 2558	90,000.00	45,000.00	-	-	-	-	500.00	500.00	500.00	500.00	500.00	500.00	500.00	500.00	42,500.00
54	1331	น.ส.ไพรวรรณ นิตตานนัท	ปี 2558	90,000.00	45,000.00	-	-	-	-	500.00	500.00	500.00	500.00	500.00	500.00	500.00	500.00	42,500.00
55	1565	นางเกษร กำยาน	ปี 2558	90,000.00	45,000.00	-	-	-	-	500.00	500.00	500.00	500.00	500.00	500.00	500.00	500.00	42,500.00
56	1651	น.ส.ประเชื้อน สกฤตฤ	ปี 2558	90,000.00	45,000.00	-	-	-	-	500.00	500.00	500.00	500.00	500.00	500.00	500.00	500.00	42,500.00
57	1722	นางสว่างจิต วายโสภาก	ปี 2558	90,000.00	45,000.00	-	-	-	-	500.00	500.00	500.00	500.00	500.00	500.00	500.00	500.00	42,500.00
58	1617	นางสุภาภรณ์ สุชี	ปี 2558	90,000.00	45,000.00	-	-	-	-	500.00	500.00	500.00	500.00	500.00	500.00	500.00	500.00	42,500.00
59	793	นางสมาน กลางวิชัย	ปี 2558	90,000.00	45,000.00	-	-	-	-	500.00	500.00	500.00	500.00	500.00	500.00	500.00	500.00	43,000.00
60	1124	นายวรรณนัท ศรีภูวงศ	ปี 2558	90,000.00	45,000.00	-	-	-	-	-	-	-	-	-	500.00	500.00	500.00	44,000.00
61	1739	นางเดือนใจ โง่กล้า	ปี 2558	90,000.00	45,000.00	-	-	-	-	-	-	-	-	-	-	-	500.00	44,500.00
62	96	นางแสงใจ คุรุชราช	ปี 2558	90,000.00	45,000.00	-	-	-	-	-	-	-	-	-	-	-	500.00	44,500.00
63	526	นางเพ็ญศรี ณ หนองคาย	ปี 2558	90,000.00	45,000.00	-	-	-	-	-	-	-	-	-	-	-	500.00	44,500.00
รวม					5,670,000.00	24,000.00	24,500.00	24,500.00	26,000.00	26,000.00	29,000.00	29,500.00	29,500.00	29,500.00	29,500.00	29,500.00	31,500.00	2,690,500.00
จ่ายปี 2558					585,000.00	24,000.00	24,500.00	26,000.00	26,000.00	29,000.00	29,500.00	29,500.00	29,500.00	29,500.00	29,500.00	29,500.00	31,000.00	859,500.00

ที่มา : ทะเบียนกองทุนช่วยเหลือสมาชิก



รายชื่อสมาชิกได้รับเงินช่วยเหลือตามระเบียบว่าด้วยกองทุนสวัสดิการสมาชิก

ที่	ชื่อ - สกุล	เลขสมาชิก	จำนวนเงิน	สาเหตุ
1	นางคันสนีย์ บัวผัน (เป็นสมาชิก 16 ปี 2เดือน)	02142	30,000.00	เสียชีวิต /เส้นเลือดในสมองแตก
2	นายเอนก นวลไชยดี (เป็นสมาชิก 23 ปี)	01104	30,000.00	เสียชีวิต/มะเร็งปอดและตับ
3	นางสิริกัญจน์ ดวงหากล้ง	01082	4,000.00	อายุครบ 60 ปี
4	นางบรรจง ประทุม	00052	5,000.00	อายุครบ 60 ปี
5	นางสมพิศ ศรีทาสร้อย	00086	5,000.00	อายุครบ 60 ปี
6	นายรัชชัย กอนเชื้อรัตน์	02595	4,000.00	อายุครบ 60 ปี
7	นางอัญชลี โยธาวิจิตร	00871	5,000.00	อายุครบ 60 ปี
8	นางวิภาวรรณ สุระเสนา	2523	2,000.00	สวัสดิการสมาชิกไม่มีบุตร
9	น.ส.ปานญาดา ธานีวรรณ	3153	2,000.00	สวัสดิการสมาชิกไม่มีบุตร
10	นางสุจิตรา แสงยศ	4415	4,000.00	พายุฤดูร้อนพัดหลังคาบ้านพัก
11	นางรัชนิยากรณ์ แสนมัน	4893	4,000.00	พายุฤดูร้อนพัดหลังคาบ้านพัก
12	นางงามพิศ หล้าสา	1115	10,000.00	ไฟไหม้บ้าน
13	นางศรีนวล โคตรโยธา	751	5,000.00	สมาชิกเกษียณอายุราชการ
14	นางสาวอรพรรณ วิลามาศ	802	5,000.00	สมาชิกเกษียณอายุราชการ
15	นายแก้ว เสวดวงษ์	1043	5,000.00	สมาชิกเกษียณอายุราชการ
16	นางสาววิไลรัตน์ จิตตโคตร	1377	5,000.00	สมาชิกเกษียณอายุราชการ
17	นางเดือนใจ ปัญญาศร	1547	5,000.00	สมาชิกเกษียณอายุราชการ
18	นางสมพร ลีประเสริฐ	1578	5,000.00	สมาชิกเกษียณอายุราชการ
19	นายสุนัน แมนเมือง	1970	4,000.00	สมาชิกเกษียณอายุราชการ
20	นายวิรุฑธ คันธี	2081	4,000.00	สมาชิกเกษียณอายุราชการ
21	นายเลอพร ชูเทพ	2229	4,000.00	สมาชิกเกษียณอายุราชการ
22	นางสุภาภรณ์ พรชัย	2680	4,000.00	สมาชิกเกษียณอายุราชการ
23	นายบัญญัติ โยธาศรี	2715	3,000.00	สมาชิกเกษียณอายุราชการ
24	นายสมจิตร พันชนะบุรณ์	2788	3,000.00	สมาชิกเกษียณอายุราชการ
25	นายสนธิ กุศลมานิตย์	3018	3,000.00	สมาชิกเกษียณอายุราชการ
26	นางสาวศศิธร มหาโยธี	3081	3,000.00	สมาชิกเกษียณอายุราชการ
27	นางถาวร หลงมิ่งศรี	3102	3,000.00	สมาชิกเกษียณอายุราชการ
28	นายวรวุฒิ เมฆเวียน	4308	2,000.00	สมาชิกเกษียณอายุราชการ
รวมสุทธิ			168,000.00	

ที่มา : ทะเบียนกองทุนสวัสดิการสมาชิก

หมายเหตุ .- การจ่ายเงินกองทุนสวัสดิการสมาชิก พิจารณาหลักเกณฑ์การจ่ายเงินตามจากอายุการเป็นสมาชิก

แผนยุทธศาสตร์ 5 ปี (ปี 2556 – ปี 2560) สหกรณ์ออมทรัพย์สาธารณสุขจังหวัดอุดรธานี จำกัด

ประเด็นยุทธศาสตร์ที่ 1 ด้านระบบบริหารและบริการองค์กรที่ดี มีคุณภาพมาตรฐาน

กลยุทธ์	โครงการ	ตัวชี้วัด	ฐานข้อมูล ปี 2555	ผลงาน ปี 2556	ผลงาน และเขียนแบบ ประเมินตนเองใน หมวด 1-6	ผลงาน ปี 2558	เป้าหมาย	
							2559	2560
1. การพัฒนา องค์กรสู่มาตรฐาน CQA	โครงการพัฒนา คุณภาพการ บริหารจัดการ สหกรณ์ (CQA)	1. ผ่านการรับรอง มาตรฐาน (CQA) จากองค์กร ภายนอก 2. มีผลการดำเนินงาน แนวทางปฏิบัติที่ดี (Best Practice)	ส่งแบบประเมิน ตนเองส่วนที่ 1 ในหมวด 1, 2, 3, 5	ทบทวนประเมินตนเอง ส่วนที่ 2 ในหมวด 1, 2, 3, 5	พัฒนาและเขียนแบบ ประเมินตนเองใน หมวด 1-6 - ได้รับคัดเลือกสหกรณ์ ดีเด่นระดับภาค	ปี 2558	เตรียมการขอรับ	รับการประเมิน
							ประเมินจาก องค์กรภายนอก	รับรอง จากองค์กร ภายนอก
หมวดโครงการตามแผนยุทธศาสตร์		งบประมาณที่ใช้	176,342	182,422.51	181,623.30	197,741.00	3 เรื่อง	3 เรื่อง

ประเด็นยุทธศาสตร์ที่ 1 ด้านระบบบริหารและบริการ องค์กรที่ดี มีคุณภาพ มาตรฐาน

เป้าประสงค์ที่ 1 สหกรณ์ออมทรัพย์สาธารณสุขจังหวัดอุดรธานีเป็นองค์กรที่มีระบบบริหาร บริการที่ดี มีคุณภาพ ได้รับการรับรอง ให้เป็นสหกรณ์ดีเด่นนำไปสู่มาตรฐาน(CQA)

กลยุทธ์	โครงการ	ตัวชี้วัด	ฐานข้อมูล ปี2555	ผลงาน ปี2556	ผลงาน ปี 2557	ผลงาน ปี 2558	เป้าหมาย	
							2559	2560
	โครงการเพิ่มประสิทธิภาพระบบการหักเงิน	1. ร้อยละ 90 জনท.ผู้รับผิดชอบการหักเงินหน่วยงานต้นสังกัดสมาชิกเข้าร่วมประชุม 2. หักเงินได้ของสมาชิกได้ร้อยละ 100	NA	NA	NA	24,290.00	ร้อยละ 100	ร้อยละ 100



ประเด็นยุทธศาสตร์ที่ 2 ด้านการบริหารทุนสหกรณ์ เพื่อต่อความมั่นคง และพัฒนาคุณภาพชีวิตสมาชิก
เป้าประสงค์ 2 มีการบริหารทุนสหกรณ์ เพื่อต่อความมั่นคง และพัฒนาคุณภาพชีวิตสมาชิก ทั้งในด้านสินเชื่อ เงินฝาก และการลงทุนอื่นๆ

กลยุทธ์	โครงการ	ตัวชี้วัด	ฐานข้อมูล ปี 2555	ผลงาน ปี 2556	ผลงาน ปี 2557	ผลงาน ปี 2558	เป้าหมาย	
							2559	2560
2. การระดมเงินหุ้น และเงินฝาก	โครงการ ระดมทุน เงินหุ้นและ เงินฝาก	1. จำนวนเงินฝากเพิ่มขึ้น 2. จำนวนเงินหุ้นเพิ่มขึ้น	13,582,433.14	(5,164,299.89)	152,176,659.13	109,182,336.57	เพิ่มขึ้น 14%	เพิ่มขึ้น 14%
			101,493,860.00	148,754,910.00	148,161,930.00	141,453,860.00	เพิ่มขึ้น 15%	เพิ่มขึ้น 15%
3. การเพิ่มสัดส่วน เงินสำรอง	โครงการเสริมสร้าง ความมั่นคง	ร้อยละของการจัดสรรกำไรสุทธิ เป็นเงินสำรอง	10.75. %	10.47%	11.64%	11.677 %	13.5%	15.0%
			1.23 ล้านบาท	1.49 ล้านบาท	1.8 ล้านบาท	4.59 ล้านบาท	2.8 ล้านบาท	3 ล้านบาท
4. การปรับปรุงแนว ทางการให้สินเชื่อ แก่สมาชิก	โครงการบริการ สินเชื่อ	1. ร้อยละสมาชิกกู้เงินเพิ่มขึ้น	14.47 ล้านบาท	62.8 ล้านบาท	64.01 ล้านบาท	115.10 ล้านบาท	เพิ่มขึ้น 5%	เพิ่มขึ้น 5%



ประเด็นยุทธศาสตร์ที่ 3 การพัฒนาการจัดสวัสดิการให้แก่สมาชิก
เป้าประสงค์ สมาชิกได้รับสวัสดิการที่หลากหลายและครอบคลุมทุกกลุ่ม โดยเฉพาะสวัสดิการที่ช่วยพัฒนาคุณภาพชีวิต

กลยุทธ์	โครงการ	ตัวชี้วัด	ฐานข้อมูล ปี 2555	ผลงาน ปี 2556	ผลงาน ปี 2557	ผลงาน ปี 2558	เป้าหมาย		
							2559	2560	
6. การจัดตั้งและบริหารกองทุนสวัสดิการสมาชิก	โครงการบริหารกองทุนสวัสดิการสมาชิก	1. จำนวนกองทุนสวัสดิการสมาชิก	3 กองทุน	3 กองทุน	3 กองทุน	3 กองทุน	3 กองทุน	3 กองทุน	
		2. จำนวนงบประมาณที่จัดสรรทำโรสูทริชเข้าเป็นกองทุนสวัสดิการสมาชิก	300บาท/สมาชิก	300บาท/สมาชิก	350บาท/สมาชิก	350บาท/สมาชิก	350บาท/สมาชิก	350บาท/สมาชิก	
		3. จำนวนเงินงบประมาณรายจ่ายที่จัดสรรเข้ากองทุนสวัสดิการ	300บาท/สมาชิก	300บาท/สมาชิก	350บาท/สมาชิก	350บาท/สมาชิก	350บาท/สมาชิก	350บาท/สมาชิก	350บาท/สมาชิก
		4. จำนวนสมาชิกที่ได้รับสวัสดิการ	424 ราย	422 ราย	475 ราย	515 ราย	จำนวนเพิ่มขึ้น	จำนวนเพิ่มขึ้น	
7. การพัฒนาระเบียบข้อบังคับสหกรณ์	โครงการทบทวนปรับปรุงแก้ไขระเบียบ/ข้อบังคับสหกรณ์	ความสำเร็จในการพัฒนาระเบียบและหลักเกณฑ์การจัดสวัสดิการสำหรับสมาชิกสามัญและสมาชิกสมทบ	ระเบียบที่แก้ไข	ระเบียบที่แก้ไข	ระเบียบที่แก้ไข	ระเบียบที่แก้ไข	จำนวนระเบียบที่ ได้รับการ แก้ไข	จำนวน ระเบียบที่ ได้รับการ แก้ไข	
			29 ฉบับ	6 ฉบับ ข้อบังคับ 1 ฉบับ	12 ฉบับ ข้อบังคับ 1 ครั้ง	8 ฉบับ	จำนวน ระเบียบที่ ได้รับการ แก้ไข	จำนวน ระเบียบที่ ได้รับการ แก้ไข	



ประเด็นยุทธศาสตร์ที่ 4 ด้านการพัฒนาาระบบเทคโนโลยี-สารสนเทศและข้อมูลข่าวสาร

เป้าประสงค์ มีการพัฒนาระบบเทคโนโลยี-สารสนเทศและข้อมูลข่าวสารที่ทันสมัย และนำมาใช้เพิ่มประสิทธิภาพในการปฏิบัติงาน

กลยุทธ์	โครงการ	ตัวชี้วัด	ฐานข้อมูล	ผลงาน ปี2556	ผลงาน ปี 2557	ผลงาน ปี2558	เป้าหมาย	
							2559	2560
8. การจัดหาและพัฒนาระบบเทคโนโลยีเพื่อการพัฒนาระบบการให้บริการแก่สมาชิก	โครงการพัฒนาระบบโปรแกรมสารสนเทศ	ความสำเร็จของการจัดหาและพัฒนาเทคโนโลยีเพื่อพัฒนาระบบการให้บริการแก่สมาชิก	ศึกษาระบบโปรแกรม	ศึกษาระบบโปรแกรม	ติดตั้งโปรแกรมระบบงานสารสนเทศ (Software) เพื่อพัฒนาระบบการให้บริการสมาชิก โดยสหกรณ์ ออมทรัพย์อุดรธานี	ระบบการให้บริการ (เชื่อมต่อระบบ COOP กับ ธ.ชนชาติ)	มีโปรแกรมการให้บริการ สัญญาเงินกู้ ผ่านอินเทอร์เน็ต	มีโปรแกรมการให้บริการ สัญญาเงินกู้ ผ่านอินเทอร์เน็ต
		ความสำเร็จในการจัดทำฐานข้อมูลสมาชิกที่ถูกต้องครบถ้วนและเป็นปัจจุบัน	NA	NA	NA	ร้อยละ 80 ข้อมูลสมาชิกเป็นปัจจุบัน	ร้อยละ 90 ข้อมูลสมาชิก	ร้อยละ100 ข้อมูลสมาชิก เป็นปัจจุบัน
	โครงการพัฒนาระบบเทคโนโลยีสารสนเทศและการสื่อสาร	1.จำนวนสมาชิกที่เข้าร่วมชมวงพบ ไซค์ต่อเดือน						
		2.จำนวนสมาชิกที่เข้าร่วมกิจกรรมตาม-ตอม/ facebook และชิงรางวัล						
		3.ร้อยละของสมาชิกที่ได้รับข่าวสาร						
		4.จดหมายข่าวออกตามระยะเวลาที่กำหนด						
		5.จำนวนครั้งของการจัดส่งSMSถึงสมาชิก						



ประเด็นยุทธศาสตร์ที่ 5 ด้านการพัฒนาบุคลากร

เป้าประสงค์ บุคลากรทุกระดับมีความเป็นมืออาชีพในการบริหารจัดการและดำเนินงานของสหกรณ์ และมีส่วนร่วมในกระบวนการสหกรณ์

กลยุทธ์	โครงการ	ตัวชี้วัด	ฐานข้อมูล ปี 2555	ผลงาน ปี 2556	ผลงาน ปี 2557	ผลงาน ปี 2558	เป้าหมาย	
							2559	ร้อยละ
9.การพัฒนา คณะกรรมการ ดำเนินการและ คณะผู้ตรวจสอบ กิจการ	กำหนดหลักสูตร และกำหนด มาตรฐานความรู้ และทักษะที่จำเป็น สำหรับการบริหาร สหกรณ์มืออาชีพ - ประสานความ ร่วมมือกับ สถาบันการศึกษา ชุมชนสหกรณ์ ต้นแบบสหกรณ์ และภาคีเครือข่าย สหกรณ์ ในการ พัฒนาคณะกรรมการ การดำเนินการและ คณะผู้ตรวจสอบ กิจการให้เป็น ผู้บริหาร สหกรณ์ มืออาชีพ	ร้อยละคณะกรรมการ ดำเนินการและคณะผู้ ตรวจสอบกิจการ ที่ได้รับ การพัฒนาให้เป็นผู้บริหาร สหกรณ์มืออาชีพ	-ร้อยละ...53..... กรรมการฯได้รับ การพัฒนา -ร้อยละ...100...ผู้ ตรวจสอบได้รับการ พัฒนา	-ร้อยละ 66.67 กรรมการฯ ได้รับการพัฒนา -ร้อยละ 100 ผู้ตรวจสอบ ได้รับการพัฒนา ร้อยละ 100 เจ้าหน้าที่สหกรณ์ ได้รับการพัฒนา	-ร้อยละ 86.66 กรรมการฯ พัฒนา -ร้อยละ 66.67 ผู้ตรวจสอบ การพัฒนา ร้อยละ 100 เจ้าหน้าที่สหกรณ์ การพัฒนา อบรม In-house Training (กรรมการ, ผู้ตรวจสอบและฝ่ายจัดการ) -หลักสูตร "การวิเคราะห์งบการเงิน และการควบคุมภายใน" 22 คน ร้อยละ 78.57	-ร้อยละ 100 กรรมการฯได้รับ การพัฒนา -ร้อยละ 0 ผู้ตรวจสอบได้รับ การพัฒนา ร้อยละ 100 เจ้าหน้าที่สหกรณ์ ได้รับการพัฒนา	ร้อยละ 100	ร้อยละ 100



กลยุทธ์	โครงการ	ตัวชี้วัด	ฐานข้อมูล ปี2555	ผลงาน ปี2556	ผลงาน ปี 2557	ผลงาน ปี 2558	เป้าหมาย	
							2559	2560
10. การพัฒนาสมาชิกและผู้แทนสมาชิก	โครงการอบรมสมาชิกและผู้แทนสมาชิก	1.ร้อยละ100สมาชิกใหม่ทุกคนได้รับการพัฒนาให้มีความรู้และเข้าใจในหลักการของสหกรณ์ 2.สมาชิกที่ได้รับบริการพัฒนาอาชีพเสริม 3.ร้อยละ100 ผู้แทนสมาชิกได้รับการพัฒนาให้มีคุณสมบัติและเข้าใจในหลักการของสหกรณ์	NA	90.75 [363 คน]	64.25 [257 คน]	ร้อยละ 100	ร้อยละ100	ร้อยละ100
11.การพัฒนาพนักงานฝ่ายจัดการสู่ความเป็นมืออาชีพ	โครงการพัฒนาศักยภาพเจ้าหน้าที่สหกรณ์ด้านบริหารจัดการสหกรณ์	1.) ความสำเร็จของการกำหนดโครงสร้างมาตรฐานตำแหน่งและความก้าวหน้าในตำแหน่งของพนักงานฝ่ายจัดการที่มีลักษณะสายงานวิชาชีพ 2.) จำนวนของพนักงานฝ่ายจัดการที่ได้รับการพัฒนาให้เป็นพนักงานมืออาชีพ	8 คน	8 คน	จำนวน 8 คน ร้อยละ 100	จำนวน 8 คน ร้อยละ 100	ร้อยละ 100	ร้อยละ 100
			8 คน	8 คน	จำนวน 8 คน ร้อยละ 100	จำนวน 8 คน ร้อยละ 100	ร้อยละ 100	ร้อยละ 100

ประเด็นยุทธศาสตร์ที่ 6 การเข้าร่วมกับภาคีเครือข่ายการบริหารงานกับสหกรณ์และองค์กรต่าง ๆ

เป้าประสงค์ สหกรณ์มีภาคีเครือข่ายการบริหารงานกับสหกรณ์องค์กรต่าง ๆ และเชื่อมโยงเครือข่ายธุรกิจในการระดมทุนทางการเงิน

กลยุทธ์	โครงการ	ตัวชี้วัด	ฐานข้อมูล	ผลงาน	เป้าหมาย			
					2559	2560		
12. การสร้างภาคีเครือข่ายกับสถาบัน องค์กรและหน่วยงานที่ช่วยสนับสนุนการพัฒนาสหกรณ์	1.แสวงหาและสร้างภาคีเครือข่ายในการพัฒนาสหกรณ์กับสถาบัน องค์กรและหน่วยงานอื่น 2.ดำเนิน โครงการ การสร้างภาคีเครือข่าย พัฒนาการระดมทุน สหกรณ์ ปี 2556-2560	1.จำนวนครั้งที่สหกรณ์ร่วม ดำเนินงานกับภาคีเครือข่าย ในการพัฒนาแลกเปลี่ยน เรียนรู้ และแลกเปลี่ยน ข้อมูลข่าวสาร รวมทั้งการ ประชุมสัมมนา	ปี2555 11 ครั้ง	ผลงาน ปี 2556 12 ครั้ง	ผลงาน ปี 2557 8 ครั้ง	ผลงาน ปี 2558 4 ครั้ง	อย่างน้อยปีละ 4 ครั้ง	อย่างน้อยปี ละ 4 ครั้ง
13.การเชื่อมโยงเครือข่ายใน กระบวนการสหกรณ์	1. การเทียบเคียงมาตรฐานการดำเนินงาน (Bench Marking) กับ สหกรณ์อื่น 2. แสวงหาและเชื่อมโยง การดำเนินงานธุรกิจของ สหกรณ์กับเครือข่าย สหกรณ์ 3.โครงการเชื่อมโยงธุรกิจ สหกรณ์กับเครือข่าย สหกรณ์	จำนวนเครือข่ายสหกรณ์ที่ ร่วมดำเนิน	NA	1 สหกรณ์ (สอ.สช. สกลนคร)	1 สหกรณ์ (สอ. อนามัยสุรินทร์)	1 สหกรณ์ (สอ.ศรีณรงค์)	มีกิจกรรม ร่วมดำเนิน การกับภาคี เครือข่าย 4 แห่ง	มีกิจกรรม ร่วมดำเนิน การกับภาคี เครือข่าย 4 แห่ง



กลยุทธ์	โครงการ	ตัวชี้วัด	ฐานข้อมูล	ผลงาน	ผลงาน	ผลงาน	เป้าหมาย	
							ปี 2559	2560
14.กลยุทธ์การช่วยเหลือองค์กร ชุมชน สังคม และพัฒนา สิ่งแวดล้อม	โครงการช่วยเหลือองค์กร ชุมชน สังคมและพัฒนา สิ่งแวดล้อม เพื่อเผยแพร่ อุดมการณ์สหกรณ์และ กิจกรรม สาธารณประโยชน์	จำนวนครั้งที่สหกรณ์ ช่วยเหลือองค์กร ชุมชน สังคมและพัฒนา สิ่งแวดล้อม เพื่อเผยแพร่ อุดมการณ์สหกรณ์และ กิจกรรมสาธารณประโยชน์	ปี 2555 6 ครั้ง	ผลงาน ปี 2556 5 ครั้ง	ผลงาน ปี 2557 5 ครั้ง	ผลงาน ปี 2558	2559 อย่างน้อยปีละ 6 ครั้ง	2560 อย่างน้อยปี ละ 7 ครั้ง



ประเด็นยุทธศาสตร์ที่ 6 ด้านโครงสร้างพื้นฐานที่เอื้อต่อการบริหารและบริการ

เป้าประสงค์ มีโครงสร้างพื้นฐานที่เอื้อต่อการพัฒนาการบริหารจัดการตามมาตรฐาน CQA และการบริการที่ได้มาตรฐานสมาชิกได้รับความพึงพอใจ

กลยุทธ์	โครงการ	ตัวชี้วัด	ฐานข้อมูล ปี2555	ผลงาน ปี2556	ผลงาน ปี 2557	ผลงาน ปี 2558	เป้าหมาย	
							2559	2560
15. กลยุทธ์การพัฒนาโครงสร้างพื้นฐาน	1. โครงการพัฒนาอาคารสถานที่ 2. โครงการจัดหาวัสดุ/ครุภัณฑ์	1.จำนวนอาคาร/สถานที่ ที่ได้รับการต่อเติม/ก่อสร้าง/ซ่อมแซม 2.จำนวนวัสดุ/ครุภัณฑ์ สิ่งอำนวยความสะดวกที่จำเป็นในการปฏิบัติงาน	- ซ่อมแซม 48,711.10บาท - จัดซื้อ 60,590 บาท	- ซ่อมแซม 68,400.47 บาท - จัดซื้อ 993,390.00 บาท	- ซ่อมแซม 24,549.45 บาท - จัดซื้อ 278,300.00 บาท	พัฒนาอาคารสถานที่ วัสดุ/อุปกรณ์ และสิ่งอำนวยความสะดวก รถจักรยานยนต์	พัฒนาอาคารสถานที่ วัสดุ/อุปกรณ์ และสิ่งอำนวยความสะดวก ฯ ขยายอาคารสำนักงาน	พัฒนาอาคารสถานที่ วัสดุ/อุปกรณ์ และสิ่งอำนวยความสะดวก รถยนต์
16.กลยุทธ์การพัฒนาฐานการให้บริการ	1. พัฒนาระบบการให้บริการแก่สมาชิก ให้ได้รับการบริการที่สะดวก รวดเร็ว และประทับใจ	สมาชิกได้รับความพึงพอใจในการให้บริการของสหกรณ์	NA	NA	2 คน	ร้อยละ 85	ร้อยละ 90	ร้อยละ 95



วิเคราะห์ภาวะเศรษฐกิจทางการเงินสหกรณ์
 สหกรณ์ออมทรัพย์สาธารณสุขจังหวัดอุดรธานี จำกัด
 ณ วันที่ 30 กันยายน 2558

ตามเกณฑ์กลุ่มเทียบเคียง (PEER GROUP ANALYSIS)

รายการ	หน่วย	สหกรณ์ออมทรัพย์สาธารณสุขจังหวัดอุดรธานี จำกัด					PEER GROUP
		ปี	2554	2555	2556	2557	
1.1 อัตราส่วนหนี้สินต่อทุน	เท่า	0.47	0.49	0.69	0.77	0.71	1.19
1.2 อัตราส่วนทุนสำรองต่อสินทรัพย์	เท่า	0.03	0.03	0.03	0.03	0.03	0.04
1.3 อัตราการเติบโตของทุนสหกรณ์	%	12.72	13.48	17.11	15.06	12.60	7.66
1.4 อัตราการเติบโตของหนี้	%	19.43	20.28	61.94	28.56	4.38	13.69
1.5 อัตราผลตอบแทนต่อส่วนของทุน	%	7.76	7.9	7.42	7.76	8.30	7.28
2.1 อัตราการค้างชำระของลูกค้าหนี้	%	0	0	0.01	0.05	0.00	2.18
2.2 อัตราการหมุนของสินทรัพย์	รอบ	0.06	0.07	0.06	0.06	0.07	0.56
2.3 อัตราผลตอบแทนต่อสินทรัพย์	%	5.33	5.33	4.40	4.40	4.78	3.35
2.4 อัตราการเติบโตของสินทรัพย์	%	14.77	15.65	31.97	20.55	9.03	11.75
3.1 อัตราการเติบโตของธุรกิจ	%	2.72	-9.18	63.58	1.30	5.05	1.1
4.1 กำไรต่อสมาชิก	บาท	24,480.41	24,644.50	26,122.00	28,848.36	29,755.05	21,676.75
4.2 เงินออมต่อสมาชิก	บาท	390,784.50	380,146.82	388,171.46	439,452.63	462,088.52	454,740.45
4.3 หนี้สินต่อสมาชิก	บาท	579,262.88	489,778.70	586,196.81	629,647.63	640,189.51	530,748.00
4.4 อัตราค่าใช้จ่ายดำเนินงานต่อกำไร	%	7.57	6.84	7.68	7.32	7.02	18.07%
4.5 อัตราการเติบโตของทุนสำรอง	%	16.14	14.69	15.97	15.38	17.32	9.97%
4.6 อัตราการเติบโตของทุนสะสมอื่น	%	0.92	2.16	4.99	4.99	10.41	1.42%
4.7 อัตราการเติบโตของกำไรสุทธิ	%	14.66	15.12	16.94	16.94	13.63	11.89%
4.8 อัตรากำไร(ขาดทุน)สุทธิ	%	78.9	76.08	71.91	71.91	66.32	54.94%
มิติที่ 5 สภาพคล่อง (Liquidity)							
5.1 อัตราส่วนทุนหมุนเวียน	เท่า	0.42	0.43	0.33	0.24	0.24	0.35
5.2 อัตราลูกหนี้ระยะสั้นที่ชำระได้ตามกำหนด	%	100	100	99.99	99.22	100.00	97.82
5.3 อัตราการหมุนของลูกค้าหนี้	รอบ				0.99	0.66	0.56
5.4 อายุเฉลี่ยของลูกค้าหนี้	วัน				415	581.75	650.42

ที่มา : งบการเงินสหกรณ์ ปี 2558

สหกรณ์ออมทรัพย์สาธารณสุขจังหวัดอุดรธานี จำกัด

การวิเคราะห์อัตราส่วนทางการเงิน

ณ วันที่ 30 กันยายน 2558

โดยประยุกต์ใช้ CAMELS ANALYSIS

มิติที่ 1 ความเพียงพอของเงินทุนต่อความเสี่ยง (Capital Strength)

การวิเคราะห์ความเพียงพอของเงินทุนต่อความเสี่ยง หรือความเข้มแข็งของเงินทุน เป็นความเสี่ยงทางการเงินที่เกี่ยวข้องกับการจัดการเงินทุนในรูปของการก่อหนี้ผูกพัน เงินทุนปริมาณเท่าใดถึงจะเพียงพอปกป้องเจ้าหนี้ และเงินทุนปริมาณเท่าใดที่จะทำให้เจ้าของพอใจกับผลตอบแทนที่ได้รับ เงินทุนในที่นี้เน้นเงินทุนภายในเป็นหลัก โดยเฉพาะในส่วนของทุนสหกรณ์ ควรมีลักษณะไม่สามารถถอนได้ และไม่ผูกพันที่จะจ่ายผลตอบแทน

1.1 อัตราส่วนหนี้สินต่อทุน แสดงให้เห็นสัดส่วนของหนี้สินต่อทุน ซึ่งสะท้อนให้เห็นความสามารถในการชำระหนี้ของสหกรณ์ อัตราส่วนที่ค่อนข้างต่ำ แสดงถึงความเพียงพอของเงินทุนในการชำระหนี้หนี้สินของสหกรณ์ ถ้าอัตราส่วนดังกล่าวสูงเท่าใด แสดงว่าสหกรณ์มีความเสี่ยงสูงที่จะไม่สามารถชำระหนี้ต่อเจ้าหนี้ได้ สูตรที่ใช้ในการคำนวณ ดังนี้

$$\text{อัตราส่วนหนี้สินต่อทุน (เท่า)} = \frac{\text{หนี้สินทั้งสิ้น}}{\text{ทุนของ}} = \frac{1,069,705,214.43}{1,507,218,932.39}$$

$$= 0.71 \text{ เท่า (อัตราเฉลี่ย เท่ากับ 1.19 เท่า)}$$

สหกรณ์มีอัตราส่วนหนี้สินต่อทุนปี 2558 เท่ากับ 0.71 เท่า เปรียบเทียบกับปี 2557 เท่ากับ 0.77 เท่า ซึ่งลดลงกว่าเล็กน้อย และเปรียบเทียบกับอัตราเฉลี่ย (PEER GROUP) เท่ากับ 1.19 เท่า ซึ่งต่ำกว่าอัตราเฉลี่ย

แสดงให้เห็นว่า สหกรณ์ได้บริหารงานโดยเน้นการจัดหาเงินทุนจากภายใน มากกว่าการจัดหาเงินทุนจากภายนอกด้วยการกู้ยืมเงินจากสถาบันการเงินและการรับฝากเงินจากสมาชิก

ดังนั้นเมื่อพิจารณาความเสี่ยงเกี่ยวกับการชำระหนี้ให้แก่เจ้าหนี้และจ่ายเงินรับฝาก เปรียบเทียบกับอัตราส่วนเฉลี่ยโดยรวมแล้ว สหกรณ์มีความสามารถในการชำระหนี้ได้ดีกว่า และเจ้าหนี้ที่สหกรณ์กู้ยืมเงิน หรือสมาชิกที่ฝากเงินในสหกรณ์ จะมีความมั่นใจว่าเมื่อหนี้ถึงกำหนดชำระ หรือเมื่อถอนเงินฝากสหกรณ์จะมีความสามารถในการชำระหนี้และจ่ายเงินฝากได้

1.2 อัตราส่วนทุนสำรองต่อสินทรัพย์ แสดงให้เห็นสัดส่วนของทุนสำรองต่อสินทรัพย์ ซึ่งสะท้อนให้เห็นถึงการมีทุนที่ไม่สามารถถอนได้ เว้นไว้แต่การชดเชยผลขาดทุนและไม่ผูกพันที่จะจ่ายผลตอบแทน(ทุนสำรอง) หากอัตราส่วนดังกล่าวต่ำ สหกรณ์จะมีความเสี่ยงสูง สูตรที่ใช้ในการคำนวณ ดังนี้

$$\text{อัตราส่วนทุนสำรองต่อสินทรัพย์ (เท่า)} = \frac{\text{ทุนสำรอง}}{\text{สินทรัพย์}} = \frac{80,894,233.51}{2,576,924,146.82}$$

$$= 0.03 \text{ เท่า (อัตราส่วนเฉลี่ย 0.04 เท่า)}$$

สหกรณ์มีอัตราส่วนทุนสำรองต่อสินทรัพย์ปี 2558 เท่า 0.03 เท่า เปรียบเทียบกับปี 2557 เท่ากับ 0.33 เท่า ซึ่งเท่ากับปีก่อน และเปรียบเทียบกับอัตราส่วนเฉลี่ย (PEER GROUP) เท่ากับ 0.04 เท่า ซึ่งต่ำกว่าเพียงเล็กน้อย

ผู้ที่เป็นเจ้าของนี้โดยทั่วไป มักจะให้ความสนใจในเรื่องความมั่นคงปลอดภัย ของเงินที่จะให้กู้ก่อนเป็นอันดับแรกๆ ดังนั้นทุนสำรองจึงเป็นส่วนหนึ่งที่จะบ่งบอกถึงความมั่นคงของสหกรณ์

ทุนสำรองเป็นแหล่งทุนที่มีต้นทุนต่ำเนื่องจากสหกรณ์ ไม่ต้องเสียค่าใช้จ่ายในการจัดหาเงินทุนก่อนนี้ นอกจากนี้ยังไม่ต้องเป็นกังวลในเรื่องอัตราดอกเบี้ย ที่จะต้องมีเงื่อนไขผูกมัดให้ต้องเสียในอัตราต่างๆ เพราะสหกรณ์อาจจะจ่ายหรือไม่จ่ายดอกเบี้ยให้กับเงินในส่วนก็ได้ เพราะเป็นทุนของสหกรณ์เอง

แต่อย่างไรก็ตามในการประเมินผลการดำเนินการของสหกรณ์ในแต่ละปี ควรมีการคิดค่าเสียโอกาสจากการใช้ทุนสำรองด้วย ซึ่งอย่างน้อยก็ไม่ควรจะต่ำกว่าอัตราดอกเบี้ยเงินออมของธนาคาร

แนวทางการพัฒนา

- ❖ เพื่อให้สหกรณ์มีอัตราส่วนทุนสำรองต่อสินทรัพย์เท่ากับอัตราเฉลี่ยโดยรวม สหกรณ์ต้องมีแผนเพิ่มทุนสำรอง ซึ่งปี 2558 มีทุนสำรองเท่ากับ 80,894,233.51 บาท ต้องจัดหาเพิ่มจำนวน จำนวน 22,182,732.36 บาท เพื่อให้มีทุนสำรอง 103,076,965.87 บาท
- ❖ วางแผนยุทธศาสตร์ในการเพิ่มทุนสำรองขึ้นทุกปีๆ ละ 0.5 % (จากการจัดสรรกำไรสุทธิประจำปี)
- ❖ เพิ่มจากเงินรับบริจาค ทุนสำรองที่ต่ำกว่าเกณฑ์ในทุกปีเนื่องจากการเติบโตของสินทรัพย์เพิ่มขึ้นอย่างต่อเนื่องในทุกๆ ปี

1.3 อัตราการเติบโตของทุนของสหกรณ์ แสดงให้เห็นการเปลี่ยนแปลงที่เพิ่มขึ้น (เติบโต) หรือลดลง (ถดถอย) ของทุนของสหกรณ์ อัตราส่วนดังกล่าวแสดงถึงการเติบโตที่มากขึ้น สูตรที่ใช้ในการคำนวณ ดังนี้

$$\begin{aligned} \text{อัตราการเติบโตของทุนสหกรณ์ (\%)} &= \frac{\text{ทุนของสหกรณ์ปีปัจจุบัน} - \text{ทุนของสหกรณ์ปีก่อน} \times 100}{\text{ทุนของสหกรณ์ปีก่อน}} \\ &= \frac{1,507,218,932.39 - 1,338,521,562.34 \times 100}{1,338,521,562.34} \\ &= 12.60 \% \text{ (อัตราส่วนเฉลี่ย } 7.66 \% \text{)} \end{aligned}$$

สหกรณ์มีอัตราการเจริญเติบโตของทุนสหกรณ์ปี 2558 เท่ากับ 12.60 % เปรียบเทียบกับปี 2557 เท่ากับ 15.06 % ซึ่งต่ำกว่าเล็กน้อย และเปรียบเทียบกับอัตราเฉลี่ย (PEER GROUP) เท่ากับ 7.66% ซึ่งสูงกว่า

แสดงให้เห็นว่าสหกรณ์มีความสามารถในการเพิ่มทุน โดยเฉพาสมาชิกได้มีความเชื่อมั่นในการบริหารงานของคณะกรรมการดำเนินการ และผลการดำเนินงานจึงนำเงินมาเพิ่มหุ้นกับสหกรณ์เพิ่มขึ้นทุกปี

ทั้งหมดถึงสหกรณ์จัดสรรกำไรสุทธิประจำปีในหมวดทุนต่างๆ ของสหกรณ์ในสัดส่วนที่เหมาะสม

1.4 อัตราการเติบโตของหนี้ แสดงให้เห็นการเปลี่ยนแปลงที่เพิ่มขึ้น (เติบโต) หรือลดลง (ถดถอย) ของหนี้สินทั้งสิ้น ถ้าอัตราส่วนดังกล่าวสูงเท่าใด แสดงถึงการเติบโตที่มากขึ้น สูตรที่ใช้ในการคำนวณ ดังนี้

$$\begin{aligned} \text{อัตราการเติบโตของหนี้ (\%)} &= \frac{\text{หนี้สินทั้งสิ้นปีปัจจุบัน} - \text{หนี้สินทั้งสิ้นปีก่อน} \times 100}{\text{หนี้สินทั้งสิ้นปีก่อน}} \\ &= \frac{1,069,705,214.43 - 1,024,937,686.45 \times 100}{1,024,937,686.45} \\ &= 4.38 \% \text{ (อัตราส่วนเฉลี่ย } 13.69 \%) \end{aligned}$$

สหกรณ์มีอัตราการเติบโตของหนี้ปี 2558 เท่ากับ 4.38 % เปรียบเทียบกับปี 2557 เท่ากับ 28.56 % ซึ่งต่ำกว่ามาก และเปรียบเทียบกับอัตราเฉลี่ย (PEER GROUP) เท่ากับ 13.69 % ซึ่งต่ำกว่า

แสดงให้เห็นว่า สหกรณ์จัดหาเงินทุนจากภายนอกลดลง โดยได้จัดหาเงินทุนจากภายในเป็นหลักซึ่งในระหว่างปีได้มีการระดมทุนเรือนหุ้นจากเงินปันผลและเงินเฉลี่ยคืนประจำปี 2557

ดังนั้นจึงสรุปว่า สหกรณ์มีเงินทุนเพียงพอต่อการบริหารจัดการ โดยการจัดหาเงินทุนจากภายใน และลดการกู้ยืมเงินจากสถาบันการเงินลง

1.5 อัตราผลตอบแทนต่อส่วนของผู้ถือหุ้น บอกรายถึงผลการตอบแทนที่ได้รับจากการลงทุน สูตรที่ใช้ในการคำนวณ ดังนี้

$$\begin{aligned} \text{อัตราผลตอบแทนต่อส่วนของผู้ถือหุ้น (\%)} &= \frac{\text{กำไรสุทธิ} \times 100}{\text{ทุนของสหกรณ์ถัวเฉลี่ย}} \\ &= \frac{118,038,270.05 \times 100}{1,422,870,247.36} \\ &= 8.30 \% \text{ อัตราส่วนเฉลี่ย } 7.28 \% \end{aligned}$$

สหกรณ์มีผลตอบแทนต่อส่วนของผู้ถือหุ้นในปี 2558 เท่ากับ 8.30 % เปรียบเทียบกับปี 2557 เท่ากับ 7.76% ซึ่งสูงกว่า และเปรียบเทียบกับอัตราเฉลี่ย (PEER GROUP) เท่ากับ 7.28 % ซึ่งสูงกว่า

แสดงให้เห็นว่า สหกรณ์มีความสามารถบริหารจัดการเงินทุนได้อย่างมีประสิทธิภาพ สร้างรายได้ และผลตอบแทนคุ้มค่าแก่การลงทุน สูงกว่าปีก่อน และสูงกว่าอัตราส่วนเฉลี่ยโดยรวม

มิติที่ 2 คุณภาพของสินทรัพย์ (Asset Quality)

การวิเคราะห์คุณภาพของสินทรัพย์ เป็นการวิเคราะห์ว่าสินทรัพย์ที่กิจการมีอยู่ตามที่ปรากฏในงบดุลได้ถูกใช้อย่างมีประสิทธิภาพมากน้อยเพียงใด สินทรัพย์ที่จะวัดประสิทธิภาพในที่นี้ คือ ลูกหนี้ สินค้าคงคลัง และสินทรัพย์รวม

2.1 อัตราการค้างชำระ แสดงให้เห็นถึงความสามารถในการจัดเก็บหนี้ของสหกรณ์ หากอัตราส่วนดังกล่าวต่ำ แสดงว่ากิจการสหกรณ์มีการติดตามการค้างชำระหนี้ได้เป็นอย่างดี สูตรที่ใช้ในการคำนวณ ดังนี้

$$\begin{aligned} \text{อัตราการค้างชำระ (\%)} &= \frac{\text{หนี้สินที่ไม่สามารถชำระได้ตามกำหนด} \times 100}{\text{หนี้สินที่ถึงกำหนดชำระ}} \\ &= \frac{5,651.25 \times 100}{2,539,631,770.92} \\ &= 0.00 \% \quad \text{อัตราส่วนเฉลี่ย} \quad 2.18 \% \end{aligned}$$

สหกรณ์มีอัตราการค้างชำระของลูกหนี้ปี 2558 เท่ากับ 0.00% เทียบกับปี 2557 เท่ากับ 0.01 % ซึ่งต่ำกว่า และเปรียบเทียบกับอัตราเฉลี่ย (PEER GROUP) เท่ากับ 2.18%

แสดงว่า สหกรณ์มีความสามารถในการบริหารจัดการลูกหนี้อย่างมีประสิทธิภาพ สมาชิกมีความรับผิดชอบต่อนี้ที่มี จึงมีลูกหนี้ค้างชำระต่ำ

2.2 อัตราหมุนของสินทรัพย์ เป็นอัตราส่วนที่ใช้วัดความมีประสิทธิภาพในการใช้สินทรัพย์ที่มีอยู่เพื่อก่อให้เกิดรายได้ อัตราส่วนยิ่งมาก แสดงว่ามีประสิทธิภาพในการใช้สินทรัพย์ดี สูตรที่ใช้ในการคำนวณ ดังนี้

$$\begin{aligned} \text{อัตราหมุนของสินทรัพย์ (รอบ)} &= \frac{\text{รายได้}}{\text{สินทรัพย์ทั้งสิ้นต้นเฉลี่ย}} \\ &= \frac{177,969,699.98}{2,576,924,146.82} \\ &= 0.07 \text{ รอบ} \quad (\text{อัตราส่วนเฉลี่ย} \quad 0.56) \end{aligned}$$

สหกรณ์มีอัตราหมุนของสินทรัพย์ปี 2558 เท่ากับ 0.07 รอบ เปรียบเทียบกับปี 2557 เท่ากับ 0.06 รอบ ซึ่งสูงกว่าเล็กน้อย และเปรียบเทียบกับอัตราเฉลี่ย (PEER GROUP) เท่ากับ 0.56 รอบ ซึ่งสูงกว่า

แสดงว่า สหกรณ์มีประสิทธิภาพในการบริหารสินทรัพย์เพื่อก่อให้เกิดรายได้ดี และมีรอบหมุนดีกว่าปีก่อน และดีกว่าอัตราเฉลี่ยโดยรวม

2.3 อัตราผลตอบแทนต่อสินทรัพย์ แสดงให้เห็นถึงผลตอบแทนจากการใช้สินทรัพย์ว่าได้ผลตอบแทนเพียงพอหรือไม่ โดยจะเป็นตัวชี้ให้เห็นถึงการใช้จ่ายประโยชน์จากสินทรัพย์เพื่อก่อให้เกิดกำไรจากการดำเนินงาน แสดงให้เห็นว่าทุก ๆ 100.-บาท ที่ได้ลงทุนในสินทรัพย์นั้น สามารถก่อให้เกิดกำไรจากการดำเนินงานกี่บาทในรอบระยะเวลาปีบัญชีนั้น ๆ สูตรที่ใช้ในการคำนวณ ดังนี้

$$\begin{aligned} \text{อัตราผลตอบแทนต่อสินทรัพย์ (\%)} &= \frac{\text{กำไรจากการดำเนินงาน} \times 100}{\text{สินทรัพย์ทั้งสิ้นต้นเฉลี่ย}} \\ &= \frac{118,038,270.05 \times 100}{2,470,191,697.80} \\ &= 4.78 \% \quad (\text{อัตราส่วนเฉลี่ย} \quad 3.35 \%) \end{aligned}$$

สหกรณ์มีอัตราผลตอบแทนต่อสินทรัพย์ปี 2558 เท่ากับ 4.78 % เทียบกับปี 2557 เท่ากับ 4.40 % ซึ่งสูงกว่า และเปรียบเทียบกับอัตราเฉลี่ย (PEER GROUP) เท่ากับ 3.35 % ซึ่งสูงกว่า

แสดงว่าสหกรณ์มีได้บริหารสินทรัพย์ให้เกิดกำไรในระหว่างปีอย่างมีประสิทธิภาพ อย่างไรก็ตามสหกรณ์ควรมีการวางแผนในการบริหารสินทรัพย์ของสหกรณ์ให้เกิดประโยชน์สูงสุดต่อไป

2.4 อัตราการเติบโตของสินทรัพย์ แสดงให้เห็นการเปลี่ยนแปลงที่เพิ่มขึ้น (เติบโต) หรือลดลง (ถดถอย) ของสินทรัพย์ ยิ่งอัตราส่วนดังกล่าวสูงเท่าใด สหกรณ์มีการเติบโตของสินทรัพย์ที่มากขึ้นจากปีก่อนเท่านั้น สูตรที่ใช้ในการคำนวณ ดังนี้

$$\begin{aligned} \text{อัตราการเติบโตของสินทรัพย์ (\%)} &= \frac{\text{สินทรัพย์ปีปัจจุบัน} - \text{สินทรัพย์ปีก่อน} \times 100}{\text{สินทรัพย์ปีก่อน}} \\ &= \frac{2,576,924,146.82 - 2,363,459,248.79 \times 100}{2,363,459,248.79} \\ &= 9.03 \% \text{ (อัตราส่วนเฉลี่ย } 11.75 \% \text{)} \end{aligned}$$

สหกรณ์มีอัตราการเติบโตของสินทรัพย์ ปี 2558 เท่ากับ 9.03 % เปรียบเทียบกับปี 2557 เท่ากับ 20.55 % ซึ่งต่ำกว่า และเปรียบเทียบกับอัตราเฉลี่ย (PEER GROUP) เท่ากับ 11.75% ซึ่งต่ำกว่า

แสดงว่าสหกรณ์มีอัตราการเติบโตของสินทรัพย์ ต่ำกว่าปีที่ผ่านและต่ำกว่าอัตราค่าเฉลี่ยโดยรวมเนื่องจากในระหว่างปี สหกรณ์ได้แก้ไขระเบียบเกี่ยวกับการให้กู้ยืมแก่สมาชิก โดยพิจารณาจากระยะเวลาการเป็นสมาชิกเพื่อกำหนดเป็นหลักเกณฑ์การอนุมัติจ่ายเงินให้กู้ยืมแก่สมาชิก และคำนึงถึงคุณภาพของลูกหนี้เป็นสำคัญ จึงเป็นสาเหตุให้อัตราการเติบโตของสินทรัพย์ต่ำ

มิติที่ 3 **ขีดความสามารถในการบริหาร (Management Ability)**

ความสามารถในการบริหารงานเป็นปัจจัยสำคัญของกิจการ ในการนำปัจจัยทางการเงินสร้างมูลค่าเพิ่มท่ามกลางสภาพแวดล้อมทางเศรษฐกิจและสังคมที่กิจการประสบอยู่ ให้บรรลุวัตถุประสงค์ของกิจการอย่างมีประสิทธิภาพและประสิทธิผล

3.1 อัตราการเติบโตของธุรกิจ แสดงให้เห็นถึงความสามารถในการบริหารธุรกิจ โดยวัดจากมูลค่าธุรกิจที่เพิ่มขึ้นหรือลดลง ถ้าอัตราส่วนดังกล่าวสูงเท่าใดสหกรณ์ก็มีอัตราการเติบโตของธุรกิจมากขึ้นเท่านั้น สูตรที่ใช้ในการคำนวณ ดังนี้

$$\begin{aligned} \text{อัตราการเติบโตของธุรกิจ (\%)} &= \frac{\text{มูลค่าธุรกิจปีปัจจุบัน} - \text{มูลค่าธุรกิจปีก่อน} \times 100}{\text{มูลค่าธุรกิจปีก่อน}} \\ &= \frac{2,020,079,641.61 - 1,923,029,513.74 \times 100}{1,923,029,513.74} \\ &= 5.05 \% \text{ (อัตราส่วนเฉลี่ย } 1.10 \% \text{)} \end{aligned}$$

สหกรณ์มีอัตราการเติบโตของธุรกิจปี 2558 บันเท่ากับ 5.05 % เปรียบเทียบกับปี 2557 เท่ากับ 1.30 % ซึ่งสูงกว่า และเปรียบเทียบกับอัตราเฉลี่ย (PEER GROUP) เท่ากับ 1.10 % ซึ่งสูงกว่า

แสดงว่า นอกจากการให้กู้ยืมแก่สมาชิกแล้ว และได้มีการส่งเสริมให้สมาชิกออมเงินกับสหกรณ์เพิ่มขึ้นทำให้เกิดการหมุนเวียนเงินในระบบเพิ่มขึ้น

มิตินี้ 4 การทำกำไร (Earning Sufficiency)

การทำกำไร เป็นตัวชี้วัดความสำเร็จในเชิงธุรกิจของกิจการ ในปัจจุบันนักวิเคราะห์จำนวนมากให้ความสนใจกับอัตราค่าใช้จ่ายดำเนินงานต่อกำไรก่อนหักค่าใช้จ่ายดำเนินงาน ขณะเดียวกันอัตรากำไรสุทธิ อัตราค่าใช้จ่าย ก็เป็นสิ่งจำเป็นที่ต้องวิเคราะห์ ทั้งนี้เพื่อวัดประสิทธิภาพในการทำกำไร และเพื่อหาแนวโน้มกำไรของกิจการ

4.1 กำไรต่อสมาชิก แสดงให้เห็นส่วนที่สมาชิกได้รับจากผลการดำเนินงาน ซึ่งอัตราส่วนดังกล่าว สะท้อนให้เห็นถึงความสามารถในการทำกำไรของสหกรณ์ได้ชัดเจนกว่าพิจารณากำไรสุทธิเพียงอย่างเดียว สูตรที่ใช้ในการคำนวณ ดังนี้

$$\begin{aligned} \text{กำไรต่อสมาชิก (บาท)} &= \frac{\text{กำไรสุทธิ}}{\text{จำนวนสมาชิก}} = \frac{118,038,270.05}{3,967} \\ &= 29,755.05 \text{ บาท (อัตราส่วนเฉลี่ย 21,676.75 บาท)} \end{aligned}$$

สหกรณ์มีกำไรต่อสมาชิกปี 2558 เท่ากับ 29,755.05 บาท เปรียบเทียบกับปี 2557 เท่ากับ 28,848.36 บาท ซึ่งสูงกว่าเล็กน้อย และเปรียบเทียบกับอัตราเฉลี่ย (PEER GROUP) เท่ากับ 21,676.75 บาท ซึ่งสูงกว่า

แสดงให้เห็นว่าสหกรณ์ความสำเร็จในเชิงธุรกิจของกิจการ ซึ่งมีผลมาจากการบริหารจัดการ ต้นทุนทางการเงินกล่าวคือ สหกรณ์สามารถจัดหาแหล่งเงินทุนที่มีต้นทุนทางการเงินต่ำ และสามารถควบคุม ค่าใช้จ่ายของสหกรณ์ได้อย่างมีประสิทธิภาพ

และเพื่อเป็นการอำนวยความสะดวกให้แก่สมาชิกสหกรณ์จึงได้มีการปรับลดอัตราดอกเบี้ยเงินกู้ยืม ลงเพื่อให้สอดคล้องกับภาวะตลาดการเงินของประเทศตั้งแต่วันที่ 1 ตุลาคม 2558 เป็นต้นไป

4.2 เงินออมต่อสมาชิก เป็นอัตราส่วนที่ใช้วัดศักยภาพของสมาชิกผู้ถือหุ้นในการเก็บออมเงิน ซึ่งอัตราส่วนดังกล่าว สะท้อนให้เห็นถึงการออมเงินของสมาชิกไว้กับสหกรณ์ สูตรที่ใช้ในการคำนวณ ดังนี้

$$\begin{aligned} \text{เงินออมต่อจำนวนสมาชิก (บาท)} &= \frac{\text{เงินฝากสมาชิก+ทุนเรือนหุ้น}}{\text{จำนวนสมาชิก}} = \frac{536,967,110.73+1,296,138,040.00}{3,967} \\ &= 462,088.52 \text{ บาท อัตราส่วนเฉลี่ย 454,740.45 บาท} \end{aligned}$$

สหกรณ์มีเงินออมต่อสมาชิกปี 2558 เท่ากับ 462,088.52 บาท เปรียบเทียบกับปี 2557 เท่ากับ 439,452.62 บาท ซึ่งสูงกว่า และเปรียบเทียบกับอัตราเฉลี่ย (PEER GROUP) เท่ากับ 454,740.45 บาท ซึ่งสูงกว่า

แสดงให้เห็นว่าสมาชิกสหกรณ์มีการออมเพิ่มขึ้น ซึ่งเป็นตัวชี้วัดว่าสมาชิกมีวินัยในการออมเพิ่มขึ้น และสหกรณ์ได้มีการส่งเสริมการออมด้วยการรณรงค์การออมในระหว่างปี และกำหนดอัตราดอกเบี้ยที่สูงกว่าธนาคารพาณิชย์ และมีการจัดสรรกำไรสุทธิเป็นเงินปันผลในอัตราที่สูง จึงเป็นเหตุให้สมาชิกออมเงินกับสหกรณ์เพิ่มมากขึ้น

4.3 หนี้สินต่อสมาชิก เป็นอัตราส่วนที่ใช้วัดความเสี่ยงในการก่อหนี้ของสมาชิก ถ้าอัตราส่วนดังกล่าวสูงเท่าใด สหกรณ์ก็มีความเสี่ยงในการเรียกเก็บหนี้จากสมาชิกมากขึ้นเท่านั้น สูตรที่ใช้ในการคำนวณ ดังนี้

$$\begin{aligned} \text{หนี้สินต่อสมาชิก (บาท)} &= \frac{\text{หนี้สินทั้งสิ้นของสมาชิก}}{\text{จำนวนสมาชิก}} = \frac{2,539,631,770.92}{3,967} \\ &= 640,189.51 \text{ บาท (อัตราส่วนเฉลี่ย 530,748.00 บาท)} \end{aligned}$$

สหกรณ์มีหนี้สินต่อสมาชิกปี 2558 เท่ากับ 640,189.51 บาท เปรียบเทียบกับปี 2557 เท่ากับ 629,647.63 บาท ซึ่งสูงกว่า และเปรียบเทียบกับอัตราเฉลี่ย (PEER GROUP) เท่ากับ 530,748.00 บาท ซึ่งสูงกว่า แสดงให้เห็นว่า สหกรณ์มีความสามารถในการขยายธุรกิจเพื่อแสวงหารายได้เพิ่มขึ้นจากปีก่อน แต่สมาชิกมีแนวโน้มการเป็นหนี้สูงขึ้นซึ่งมีผลมาจากสหกรณ์ได้ขยายระยะเวลาชำระหนี้เงินกู้ยืมตามระเบียบสหกรณ์ว่าด้วยการให้กู้ยืมแก่สมาชิกและดอกเบี้ยเงินกู้ยืม พ.ศ. 2557 และเมื่อพิจารณาจากอัตราดอกเบี้ยชำระของลูกหนี้ เท่ากับ 0.00% ซึ่งเป็นลูกหนี้ระยะสั้นที่ชำระได้ตามจำนวนที่เรียกเก็บ จึงถือว่าสหกรณ์มีความเสี่ยงต่ำที่จะเรียกเก็บหนี้จากสมาชิกไม่ได้

จากอัตราส่วนดังกล่าวสหกรณ์ สหกรณ์ควรพิจารณาอนุมัติจ่ายเงินให้กู้ยืมแก่สมาชิกอย่างระมัดระวังและเป็นไปตามระเบียบสหกรณ์อย่างเคร่งครัดเพื่อป้องกันความเสี่ยงที่ลูกหนี้อาจไม่สามารถชำระหนี้ได้ และควรพิจารณาอย่างรอบคอบในการกำหนดนโยบายขยายระยะเวลาการชำระหนี้หรือ เพื่องเงินกู้ยืมให้แก่สมาชิก รวมทั้งควรเร่งส่งเสริมให้สมาชิกมีเงินออมเท่ากับหรือมากกว่า หนี้สินต่อสมาชิก เพื่อมุ่งสู่ความมั่นคงทางเศรษฐกิจของมวลสมาชิกต่อไป

4.4 อัตราค่าใช้จ่ายดำเนินงานต่อกำไรก่อนหักค่าใช้จ่ายดำเนินงาน เป็นอัตราส่วนที่ใช้วัดความสามารถในการบริหารค่าใช้จ่ายดำเนินงานอย่างมีประสิทธิภาพ ถ้าอัตราส่วนดังกล่าวต่ำเท่าใดกิจการสหกรณ์ก็มีความมีประสิทธิภาพในการบริหารค่าใช้จ่ายดำเนินงานมากขึ้น สูตรที่ใช้ในการคำนวณ ดังนี้

$$\begin{aligned} \text{อัตราค่าใช้จ่ายดำเนินงานต่อ} &= \frac{\text{ค่าใช้จ่ายในการดำเนินงาน X 100}}{\text{กำไรสุทธิ + ค่าใช้จ่ายดำเนินงาน}} \\ \text{กำไรก่อนหักค่าใช้จ่ายดำเนินงาน (\%)} &= \frac{8,905,984.96 \text{ X 100}}{118,038,270.05 + 8,905,984.96} \\ &= 7.02 \% \text{ (อัตราส่วนเฉลี่ย 18.07 \%)} \end{aligned}$$

สหกรณ์มีอัตราค่าใช้จ่ายดำเนินงานต่อกำไรก่อนหักค่าใช้จ่ายดำเนินงานปี 2558 เท่ากับ 7.02 % เปรียบเทียบกับปี 2557 เท่ากับ 28.53 % ซึ่งต่ำกว่า และเปรียบเทียบกับอัตราเฉลี่ย (PEER GROUP) เท่ากับ 18.07 % ซึ่งต่ำกว่า

สหกรณ์มีความสามารถในการควบคุมค่าใช้จ่ายในการดำเนินงานได้อย่างมีประสิทธิภาพ ทั้งนี้สหกรณ์สามารถเพิ่มค่าใช้จ่ายในด้านการพัฒนาบุคลากรได้อีกเพื่อประสิทธิภาพในการดำเนินงานของสหกรณ์ในระยะยาว

4.5 อัตราการเติบโตของทุนสำรอง แสดงให้เห็นถึงการเปลี่ยนแปลงเพิ่มขึ้น (เติบโต) หรือลดลง (ถดถอย) ของทุนสำรองจากปีก่อน ถ้าอัตราส่วนดังกล่าวสูงเท่าใด สหกรณ์ก็มีความสามารถในการจัดสรรส่วนของกำไรเป็นทุนสำรองมากขึ้นจากปีก่อนเท่านั้น สูตรที่ใช้ในการคำนวณ ดังนี้

$$\begin{aligned} \text{อัตราการเติบโตของทุนสำรอง (\%)} &= \frac{\text{ทุนสำรองปีปัจจุบัน} - \text{ทุนสำรองปีก่อน} \times 100}{\text{ทุนสำรองปีก่อน}} \\ &= \frac{80,894,233.51 - 68,951,781.31 \times 100}{68,951,781.31} \\ &= 17.32 \% \text{ (อัตราส่วนเฉลี่ย } 9.97 \% \text{)} \end{aligned}$$

สหกรณ์มีอัตราการเติบโตของทุนสำรองปี 2558 เท่ากับ 17.32 % เปรียบเทียบกับปี 2558 เท่ากับ 15.38 % ซึ่งสูงกว่า และเปรียบเทียบกับอัตราเฉลี่ย (PEER GROUP) เท่ากับ 9.97 % ซึ่งสูงกว่า

แสดงว่าสหกรณ์ได้ให้ความสำคัญต่อการจัดสรรกำไรสุทธิประจำปีเข้าเป็นทุนสำรอง แต่เมื่อพิจารณาควบคู่กับอัตราส่วนทุนสำรองต่อสินทรัพย์แล้ว สหกรณ์ยังมีทุนสำรองต่ำกว่าค่าเฉลี่ยโดยรวมซึ่งมีสาเหตุมาจากสินทรัพย์ของสหกรณ์มีอัตราการเติบโตในระดับอัตราที่สูงขึ้นกว่าเติบโตของทุนสำรอง

ดังนั้นสหกรณ์ควรมีการวางแผนจัดกำไรสุทธิเป็นทุนสำรองในอัตราที่สูงกว่าในปีปัจจุบัน

4.6 อัตราการเติบโตของทุนสะสมอื่น แสดงให้เห็นถึงการเปลี่ยนแปลงเพิ่มขึ้น (เติบโต) หรือลดลง (ถดถอย) ของทุนสะสมอื่น ๆ ถ้าอัตราส่วนดังกล่าวสูงเท่าใด สหกรณ์ก็มีความสามารถในการจัดสรรทุนตามระเบียบข้อบังคับและได้สูงขึ้นจากปีก่อนเท่านั้น

$$\begin{aligned} \text{อัตราการเติบโตของทุนสะสมอื่น (\%)} &= \frac{\text{ทุนสะสมอื่นปีปัจจุบัน} - \text{ทุนสะสมอื่นปีก่อน} \times 100}{\text{ทุนสะสมอื่นปีก่อน}} \\ &= \frac{12,148,388.83 - 11,002,638.83 \times 100}{11,002,638.83} \\ &= 10.41 \% \text{ (อัตราส่วนเฉลี่ย } 1.42 \% \text{)} \end{aligned}$$

สหกรณ์มีอัตราการเติบโตของทุนสะสมอื่นปี 2558 เท่ากับ 10.41 % เปรียบเทียบกับปี 2557 เท่ากับ 2.40 % ซึ่งสูงกว่า และเปรียบเทียบกับอัตราเฉลี่ย (PEER GROUP) เท่ากับ 1.42 % ซึ่งสูงกว่า

แสดงว่าสหกรณ์ก็มีความสามารถในการจัดสรรกำไรสุทธิประจำปี เข้าทุนตามระเบียบข้อบังคับได้สูงขึ้นจาก ปีก่อน เนื่องจากในระหว่างปีได้มีการจ่ายเงินกองทุนช่วยเหลือสมาชิกให้กับสมาชิกที่มีอายุการเป็นสมาชิก สหกรณ์ตั้งแต่ 20 ปีและมีอายุตัวตั้งแต่ 65 ปีบริบูรณ์ ในปี 2558 แล้วจ่ายเงินช่วยเหลือให้กับสมาชิกเป็นรายเดือน และจ่ายเงินสวัสดิการเพื่อการศึกษาบุตรสมาชิก

4.7 อัตราการเติบโตของกำไร แสดงให้เห็นถึงการเปลี่ยนแปลงที่เพิ่มขึ้น (เติบโต) หรือลดลง (ถดถอย) ของกำไรสุทธิ ถ้าอัตราส่วนดังกล่าวสูงขึ้นเท่าใด กิจการสหกรณ์มีประสิทธิภาพในการบริหารงานมากขึ้นจากปีก่อนเท่านั้น สูตรที่ใช้ในการคำนวณ ดังนี้

$$\begin{aligned} \text{อัตราการเติบโตของกำไร (\%)} &= \frac{\text{กำไรสุทธิปัจจุบัน} - \text{กำไรสุทธิปีก่อน} \times 100}{\text{กำไรสุทธิปีก่อน}} \\ &= \frac{118,038,270.05 - 103,882,962.20 \times 100}{103,882,962.20} \\ &= 13.63 \% \text{ (อัตราส่วนเฉลี่ย 11.89 \%)} \end{aligned}$$

สหกรณ์มีอัตราการเติบโตของกำไรปี 2558 เท่ากับ 13.63 % เปรียบเทียบกับปี 2557 เท่ากับ 16.94 % ซึ่งต่ำกว่า และเปรียบเทียบกับอัตราเฉลี่ย (PEER GROUP) เท่ากับ 11.89 % ซึ่งสูงกว่า

แสดงว่าสหกรณ์มีประสิทธิภาพในการบริหารงานและบริหารค่าใช้จ่ายอยู่ในเกณฑ์ดีแต่เป็นในลักษณะถดถอยเนื่องจากสหกรณ์มีการควบคุมคุณภาพของลูกหนี้จึงทำให้จ่ายเงินกู้ยืมในระหว่างปีได้น้อยกว่าในปีที่ผ่านมา แต่เมื่อเปรียบเทียบกับอัตราเฉลี่ยโดยรวมแล้วสหกรณ์สามารถบริหารงานทำให้เกิดกำไรได้เป็นอย่างดี

4.8 อัตรากำไรสุทธิ แสดงถึงความสามารถในการดำเนินงานของธุรกิจของสหกรณ์ว่ามีผลกำไรสุทธิเมื่อเทียบกับรายได้ อัตราส่วนนี้แสดงให้ทราบว่ารายได้ของสหกรณ์ทุก ๆ 100 บาท จะมีกำไรสุทธิ เกิดขึ้นเท่าใด ถ้าอัตราส่วนที่คำนวณได้มีค่าสูง แสดงว่าสหกรณ์มีความสามารถสูงในการทำกำไร สูตรที่ใช้ในการคำนวณ ดังนี้

$$\begin{aligned} \text{อัตรากำไรสุทธิ (\%)} &= \frac{\text{กำไรสุทธิ} \times 100}{\text{รายได้}} = \frac{118,038,270.05 \times 100}{177,969,699.98} \\ &= 66.32 \% \text{ (อัตราส่วนเฉลี่ย 54.94\%)} \end{aligned}$$

สหกรณ์มีอัตรากำไรสุทธิปี 2558 เท่ากับ 66.32 % เปรียบเทียบกับปี 2557 เท่ากับ 66.32 % ซึ่งเท่ากัน และเปรียบเทียบกับอัตราเฉลี่ย (PEER GROUP) เท่ากับ 53.94 % ซึ่งสูงกว่า

แสดงว่า สหกรณ์มีความสามารถการดำเนินธุรกิจของสหกรณ์เท่ากับปีก่อน และสูงกว่าอัตราเฉลี่ยโดยรวม สหกรณ์ควรมีการวางแผนหรือกำหนดกลยุทธ์เพื่อแสวงหาแหล่งเงินทุนที่ต่ำมาบริหารจัดการซึ่งจะทำให้อัตราค่าใช้จ่ายลดลง เพื่อสร้างความสุขและความพอใจให้กับสมาชิกด้วยการลดอัตราดอกเบี้ยเงินให้กู้ยืมต่อไป

มิติที่ 5 สภาพคล่อง (Liquidity)

สภาพคล่อง เป็นการพิจารณาความเพียงพอของเงินสดหรือสินทรัพย์ที่มีสภาพใกล้เคียงเงินสด รวมถึงสินทรัพย์อื่นที่สามารถเปลี่ยนเป็นเงินสดได้ง่าย

5.1 อัตราส่วนทุนหมุนเวียน เป็นอัตราส่วนที่เป็นสัดส่วนระหว่างสินทรัพย์หมุนเวียนและหนี้สินหมุนเวียน แสดงให้เห็นถึงความสามารถในการชำระหนี้ระยะสั้นของสหกรณ์ โดยที่หนี้สิน 1 ส่วน มีสินทรัพย์ที่สามารถเปลี่ยนเป็นเงินสดเพื่อชำระหนี้ได้กี่ส่วน สูตรที่ใช้ในการคำนวณ ดังนี้



$$\begin{aligned} \text{อัตราส่วนสภาพคล่อง (เท่า)} &= \frac{\text{สินทรัพย์หมุนเวียน}}{\text{หนี้สินหมุนเวียน}} = \frac{204,568,842.02}{845,210,485.62} \\ &= 0.24 \text{ เท่า (อัตราส่วนเฉลี่ย 0.35)} \end{aligned}$$

สหกรณ์มีอัตราส่วนทุนหมุนเวียนปี 2558 เท่ากับ 0.24 เท่า เปรียบเทียบกับปี 2557 เท่ากับ 0.24 เท่าซึ่งเท่ากัน และเปรียบเทียบกับอัตราค่าเฉลี่ย (PEER GROUP) เท่ากับ 0.35 เท่า ซึ่งต่ำกว่า

แสดงว่า สหกรณ์ความสามารถในการชำระหนี้ที่ครบกำหนดชำระในหนึ่งปีให้แก่เจ้าหนี้หรือเจ้าของเงินฝากต่ำกว่าค่าเฉลี่ยโดยรวม

เมื่อพิจารณาสินทรัพย์หมุนเวียนลดลงเนื่องจากสหกรณ์ได้มีการขยายระยะเวลาการชำระหนี้ จึงทำให้หนี้ถึงกำหนดชำระหนี้ในหนึ่งปีลดลง แต่หนี้ที่ครบกำหนดชำระสามารถเรียกเก็บได้ตามระยะเวลา

ด้านหนี้สินหมุนเวียนเกิดจากการที่สหกรณ์กู้ยืมเงินระยะสั้นมาบริหารจัดการเพื่อลดค่าใช้จ่ายด้านดอกเบี้ยง่าย และเป็นเงินรับฝากจากสมาชิกซึ่ง

เพื่อเป็นการรักษาสภาพคล่องและสหกรณ์สามารถชำระหนี้เงินกู้ยืมหรือคืนเงินรับฝากได้ตามกำหนด สหกรณ์ควรดำเนินการดังนี้

1. อนุมัติเงินให้กู้ยืมแก่สมาชิกอย่างรอบคอบ ไม่ขยายระยะเวลาการชำระหนี้เงินกู้ยืมยาวเกินไป
2. มีระบบการเรียกเก็บเงินที่มีประสิทธิภาพ
3. ปรับโครงสร้างหนี้ใหม่ เช่น เปลี่ยนสัญญาเงินกู้ยืมระยะสั้นเป็นสัญญาเงินกู้ยืมระยะปานกลางหรือระยะยาว
3. กำหนดอัตราดอกเบี้ยเงินรับฝากให้เหมาะสม และมีการระดมเงินรับฝากอย่างต่อเนื่อง
4. สร้างภาพลักษณ์ที่ดีของสหกรณ์เพื่อให้เกิดความมั่นใจแก่สมาชิกผู้ฝากเงินเพื่อชะลอการไหลออกของเงินฝาก

5.2 อัตราลูกหนี้ระยะสั้นที่ชำระได้ตามกำหนด เป็นอัตราส่วนที่ใช้วัดความสามารถของสหกรณ์ในการเรียกเก็บหนี้คืนจากลูกหนี้ อัตราส่วนนี้แสดงให้เห็นว่า ลูกหนี้เงินกู้ระยะสั้นที่ถึงกำหนดชำระทุก ๆ 100 บาท จะสามารถชำระหนี้ได้ตามกำหนดกี่บาท ถ้าอัตราส่วนดังกล่าวสูงเท่าใดแสดงว่าความสามารถในการเรียกเก็บหนี้จากสมาชิกได้ดีเท่านั้น สูตรที่ใช้ในการคำนวณ ดังนี้

$$\begin{aligned} \text{อัตราลูกหนี้ระยะสั้นที่ชำระได้ตามกำหนด (\%)} &= \frac{\text{ลูกหนี้ระยะสั้นที่ชำระได้ตามกำหนด X 100}}{\text{ลูกหนี้เงินกู้ระยะสั้นที่ถึงกำหนดชำระ}} \\ &= \frac{154,690,286.00 \times 100}{154,695,937.60} \\ &= 100.00 \% \text{ (อัตราส่วนเฉลี่ย 97.82)} \end{aligned}$$

สหกรณ์มีอัตราลูกหนี้ระยะสั้นที่ชำระได้ตามกำหนดปี 2558 เท่ากับ 100 % เปรียบเทียบกับปี 2557 เท่ากับ 99.22% และเปรียบเทียบกับอัตราส่วนเฉลี่ย (PEER GROUP) เท่ากับ 97.82 %

แสดงว่าสหกรณ์สามารถเรียกเก็บหนี้คือจากสมาชิกได้เป็นอย่างดี สมาชิกที่เป็นหนี้ถือว่าเป็นลูกหนี้ที่มีคุณภาพ สหกรณ์มีระบบการเรียกเก็บเงิน การติดตามเร่งรัดหนี้ค้างชำระมีประสิทธิภาพ

5.3 อัตราหมุนของลูกหนี้ คือ ยอดอนุมัติเงินกู้ หาร ลูกหนี้ถัวเฉลี่ย (ลูกหนี้ต้นปี+ลูกหนี้ปลายปีหาร2)

ความหมาย แสดงความสัมพันธ์ระหว่างอนุมัติเงินกู้กับลูกหนี้ถัวเฉลี่ย ถ้าอัตราส่วนสูง แสดงว่ามีความสามารถในการบริหารลูกหนี้ได้ดี เปลี่ยนลูกหนี้เป็นเงินสดได้เร็ว

$$= \frac{\text{ยอดอนุมัติเงินกู้}}{\text{ลูกหนี้ถัวเฉลี่ย}} = \frac{1,593,412,179.75}{2,402,898,583.31}$$

$$= 0.66 \text{ รอบ(อัตราส่วนเฉลี่ย 0.56 รอบ)}$$

สหกรณ์มีอัตรการหมุนของลูกหนี้ปี 2558 เท่ากับ 0.66 รอบ เปรียบเทียบกับปี2557 เท่ากับ 0.99 รอบ ลดลงเล็กน้อย และ เปรียบเทียบกับอัตราเฉลี่ย(Peer Group) เท่ากับ 0.56 รอบ ซึ่งสูงกว่า

แสดงว่าสหกรณ์ได้จ่ายเงินกู้ยืมให้แก่สมาชิกแล้วมีการชำระหนี้คืนภายในระยะเวลาหนึ่งปี หรือเปลี่ยนจากลูกหนี้เป็นเงินสดได้ เท่ากับ 0.66 รอบ นั้นสหกรณ์สามารถบริหารลูกหนี้ให้เกิดการชำระหนี้ได้ดีกว่าอัตราเฉลี่ยโดยรวม

5.4 อายุเฉลี่ยของลูกหนี้ ความหมาย แสดงระยะเวลาในการเก็บหนี้จากลูกหนี้ว่ายาวนานแค่ไหน สามารถนำมาเปรียบเทียบกับเงื่อนไขการชำระเงิน เพื่อแสดงถึงประสิทธิภาพในการเรียกเก็บหนี้

$$\text{อายุเฉลี่ยของลูกหนี้ (วัน)} = \frac{\text{ลูกหนี้คงเหลือ} \times 365}{\text{ยอดจ่ายเงินกู้รวม}}$$

$$= \frac{2,539,631,770.92 \times 365}{1,593,412,179.75}$$

$$= 581.75 \text{ วัน (อัตราส่วนเฉลี่ย 650.42)}$$

สหกรณ์มีอายุเฉลี่ยของลูกหนี้ปี2558 เท่ากับ 581.75 วัน เปรียบเทียบกับปี2557 เท่ากับ 415 วัน ซึ่งสูงกว่า และเปรียบเทียบกับอัตราเฉลี่ย(Peer Group) เท่ากับ 650.42 วัน ซึ่งต่ำกว่า

แสดงว่า สหกรณ์มีลูกหนี้ที่มีระยะเวลาเรียกเก็บหนี้ในปี 2558 ยาวนานกว่าปี 2557 แต่มีระยะเวลาเรียกเก็บหนี้สั้นกว่าอัตราเฉลี่ยโดยรวม จากการศึกษาการได้มีการขยายระยะเวลาการชำระเงินเงินกู้นั้นทำให้อายุเฉลี่ยของลูกหนี้ยาวขึ้นสหกรณ์จะมีความเสี่ยงในการได้รับชำระหนี้เพิ่มขึ้น

ดังนั้นเพื่อรักษาสภาพคล่องของสหกรณ์จึงควรติดตามการชำระเงินของสมาชิกได้ตามระยะเวลาที่กำหนด

มิติที่ 6 ผลกระทบของธุรกิจ (Sensitivity)

ผลกระทบของธุรกิจ หรือความอ่อนไหวของธุรกิจ เป็นผลกระทบจากปัจจัยแวดล้อมของสหกรณ์ อันมีสาเหตุจากปัจจัยเสี่ยงที่มาจากภาครัฐ หรือจากสถานการณ์ทั่วไป ภัยธรรมชาติ ฯลฯ ซึ่งเป็นปัจจัยที่มีผลกระทบในแง่ลบต่อธุรกิจ หากสหกรณ์ไม่มีการวางแผนกลยุทธ์ให้ทันต่อการเปลี่ยนแปลงที่เกิดขึ้น ย่อมส่งผลกระทบต่อธุรกิจของสหกรณ์

สรุปโดยรวม

สรุปผลการดำเนินงานของสหกรณ์ออมทรัพย์สาธารณสุขจังหวัดอุดรธานี จำกัด อยู่ในระดับดีกว่าอัตราเฉลี่ยโดยรวม เนื่องจากสหกรณ์มีการติดตามและวิเคราะห์สถานการณ์เศรษฐกิจของประเทศโดยตลอด เพื่อนำมาวิเคราะห์และปรับปรุงการดำเนินงานของสหกรณ์ และในปี 2559 คาดว่าเศรษฐกิจของประเทศจะยังคงชะลอตัวถึงถดถอย

ดังนั้น สหกรณ์ควรพิจารณาในการกำหนดนโยบายด้านการบริการรับฝากเงิน ส่งเสริมให้เกิดการออมของสมาชิก และแนะนำให้กู้ยืมเงินตามความจำเป็น มีการติดตามการชำระหนี้ให้ได้ตามระยะเวลาที่กำหนด และสร้างความเชื่อมั่นให้กับสมาชิกและผู้มีส่วนเกี่ยวข้องว่าสหกรณ์มีความมั่นคง ยึดหลักการสหกรณ์ในการพึ่งพาตนเอง ดำเนินงานโดยมุ่งเน้นให้เกิดสภาพคล่องในสหกรณ์ และคำนึงถึงประโยชน์ของสหกรณ์และมวลสมาชิกเป็นสำคัญ

วิเคราะห์โดย
นางสาวทัศนีย์ กำไรทอง
ผู้จัดการ

สรุปผลการดำเนินงานประจำปี 2558

แผนภูมิแสดงจำนวนสมาชิกแยกรายปี 2554-2558

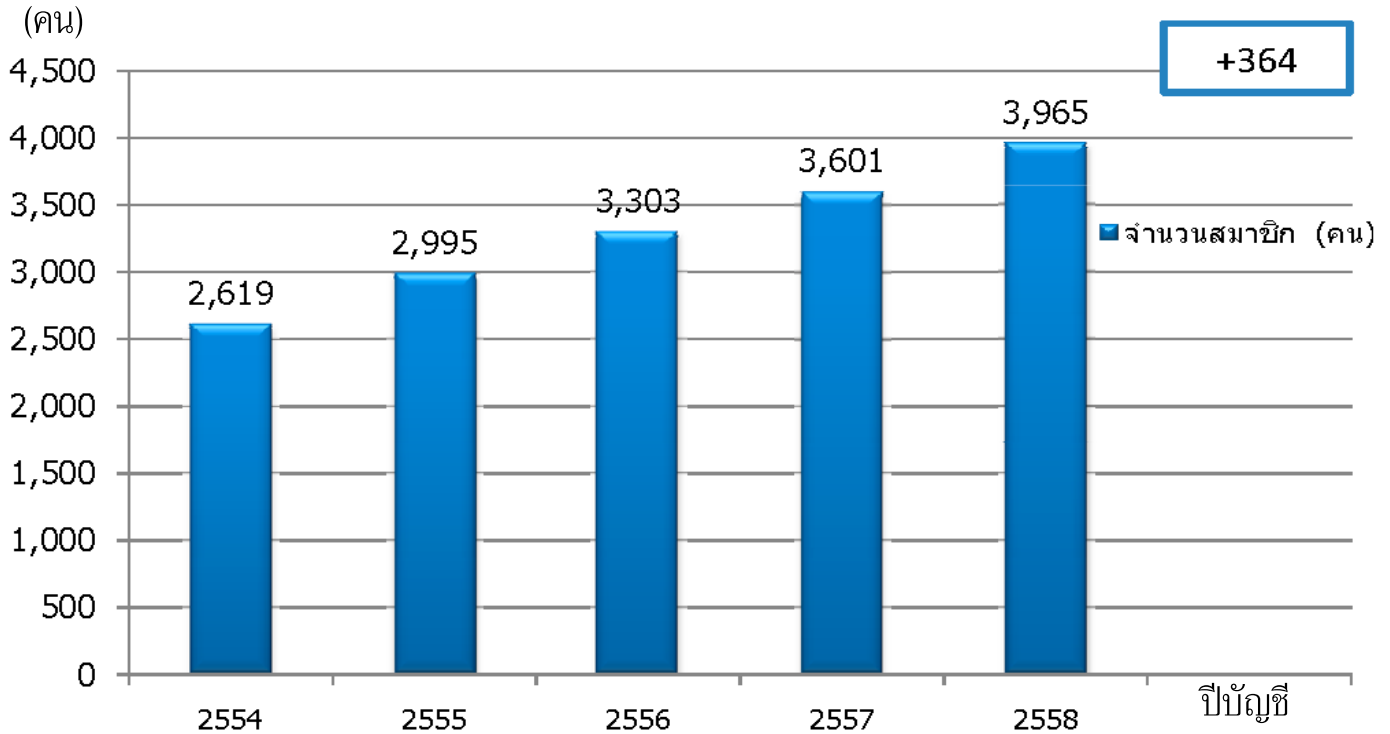

ที่มา: ทะเบียนสมาชิกสหกรณ์

แผนภูมิแสดงแหล่งที่มาของเงินทุน ปี 2558

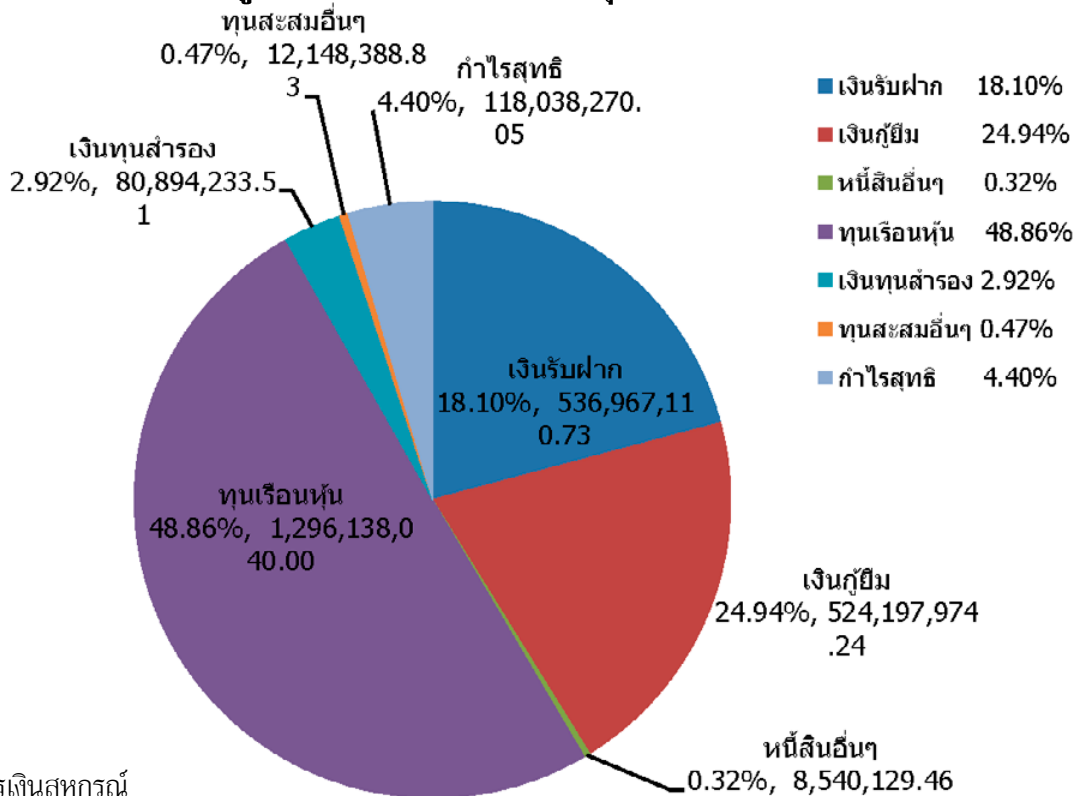

ที่มา: งบการเงินสหกรณ์

สรุปผลการดำเนินงานประจำปี 2558

แผนภูมิแสดงจำนวนทุนเรือนหุ้นแยกรายปี 2554 - 2558

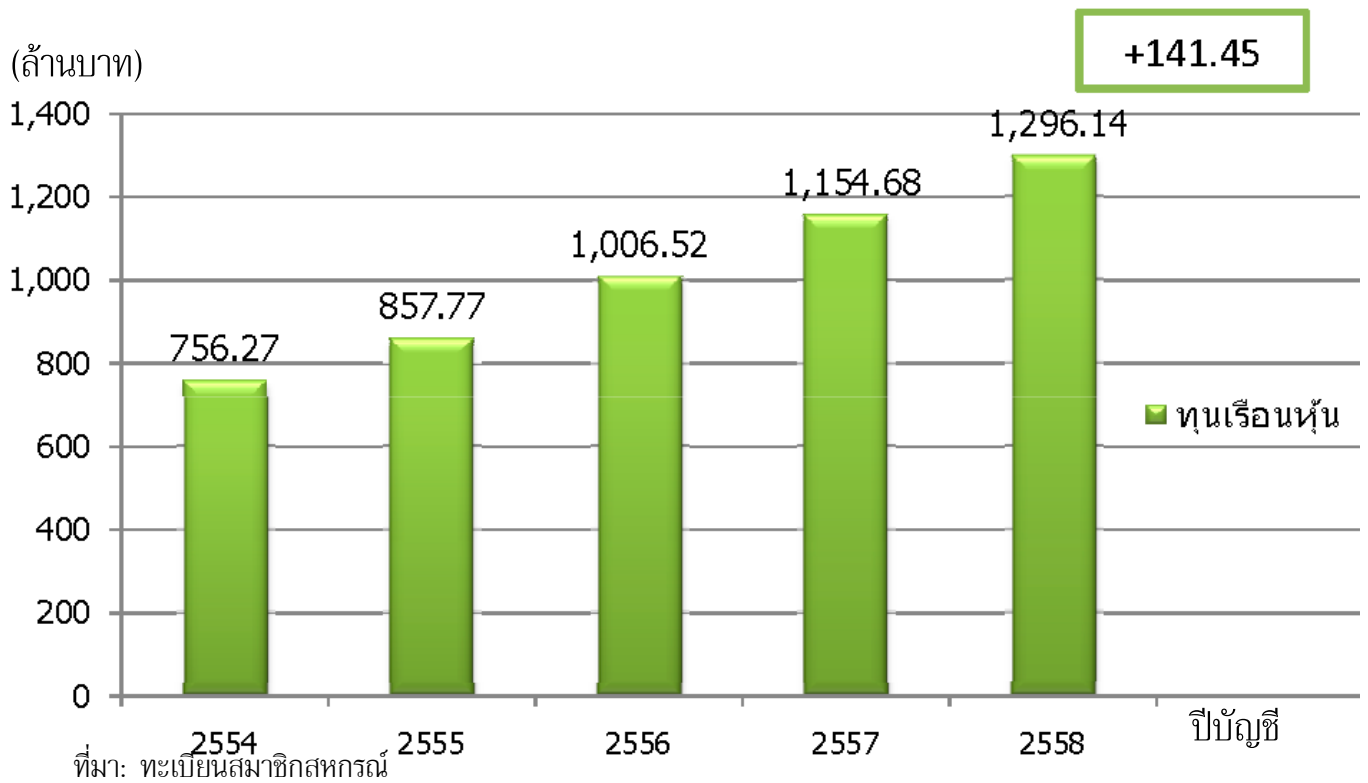

แผนภูมิแสดงเงินรับฝากแยกรายปี 2554 - 2558

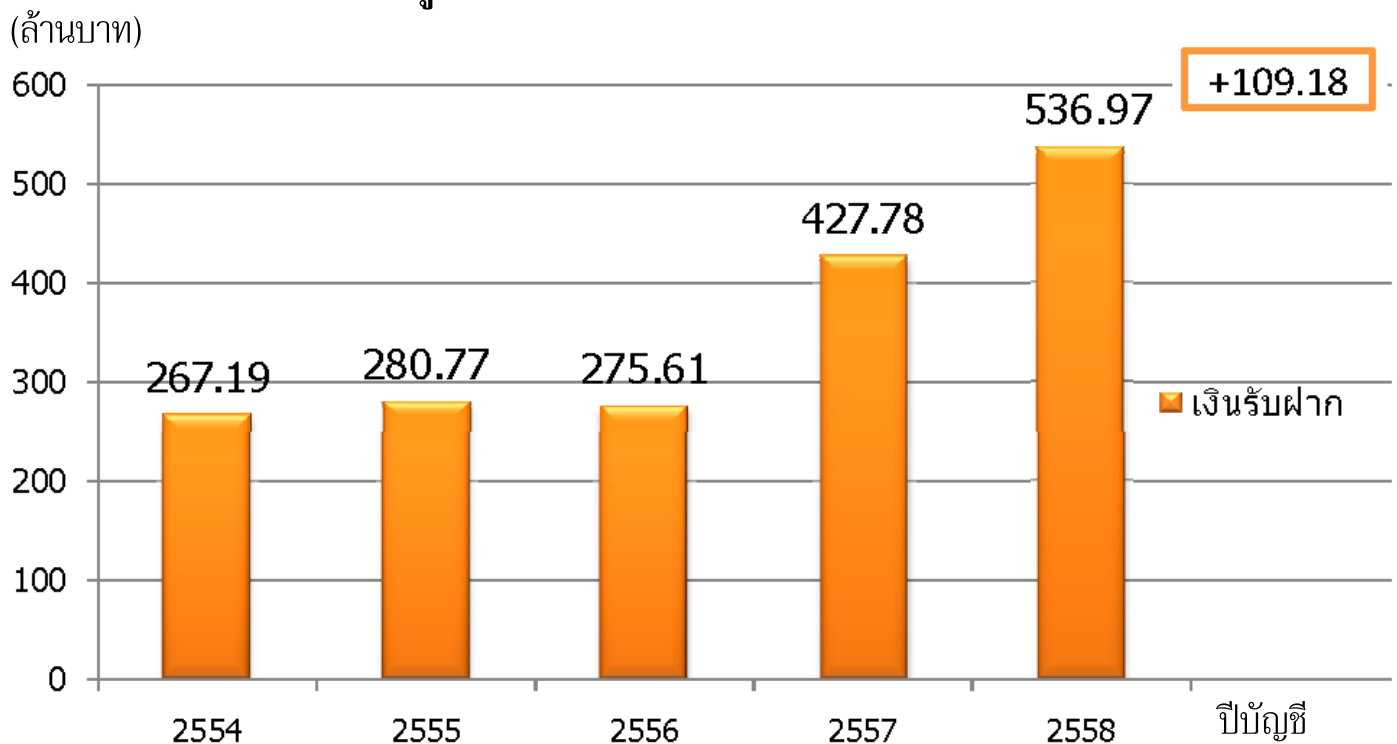

สรุปผลการดำเนินงานประจำปี 2558

แผนภูมิแสดงหนี้สินแยกรายปี 2554 - 2558

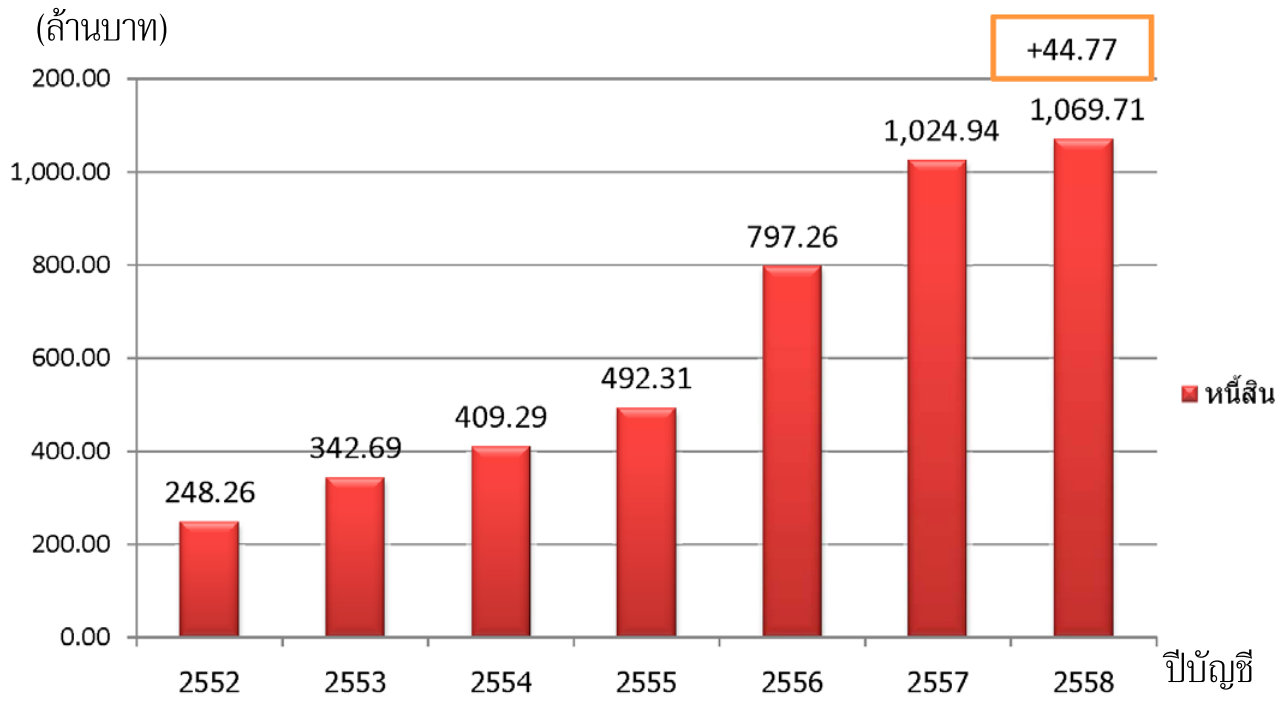

ที่มา: งบการเงินสหกรณ์

แผนภูมิแสดงจำนวนเงินให้สมาชิกกู้คงเหลือแยกรายปี 2554 - 2558

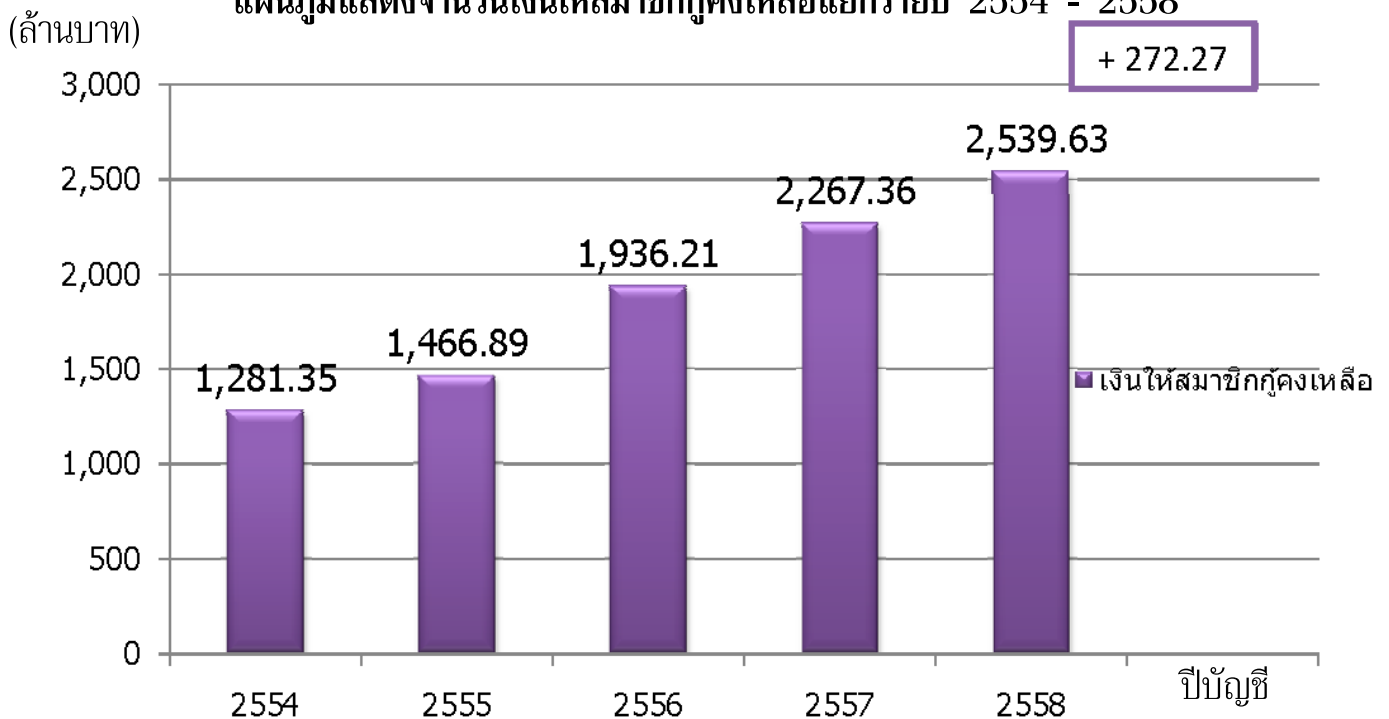

ที่มา: งบการเงินสหกรณ์

สรุปผลการดำเนินงานประจำปี 2558

แผนภูมิแสดงจำนวนสินทรัพย์รวมแยกรายปี 2554 - 2558

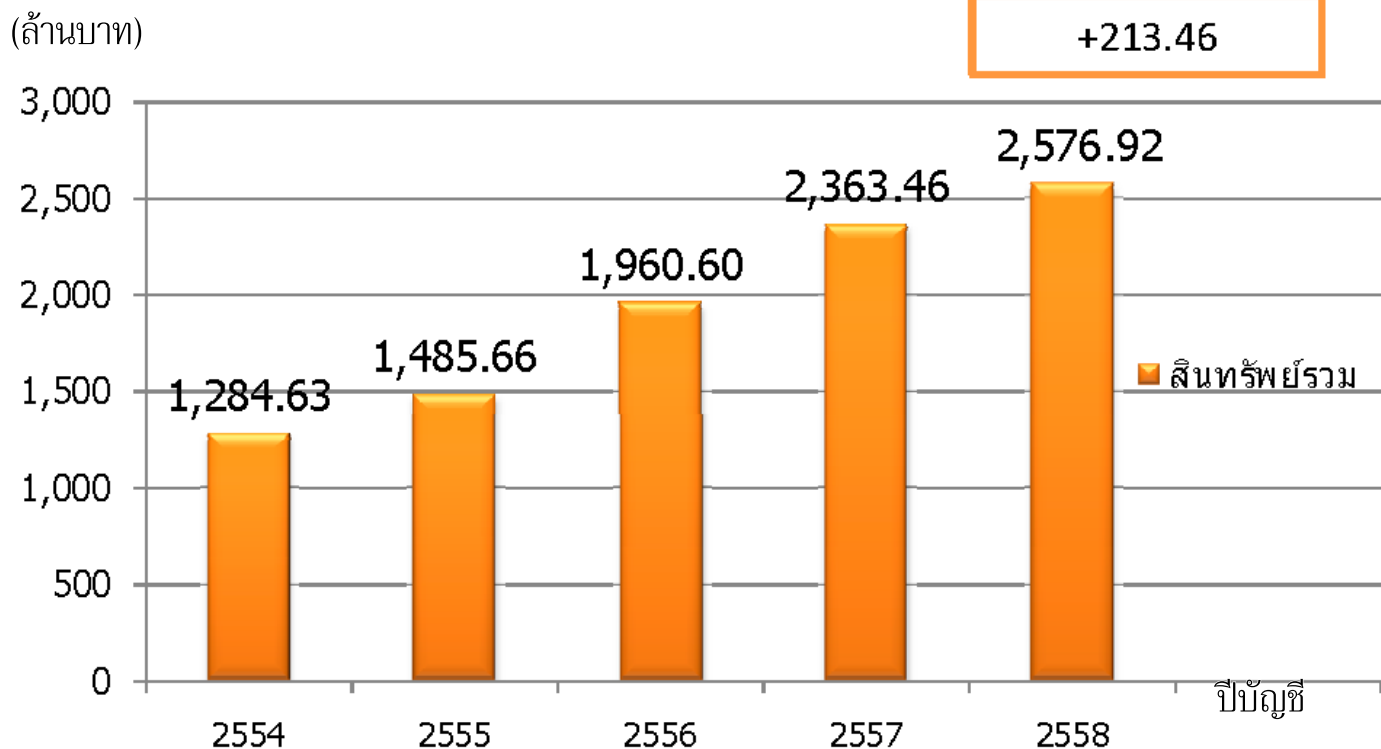

แผนภูมิแสดงจำนวนสินทรัพย์ หนี้สิน และทุนของสหกรณ์แยกรายปี 2554 - 2558

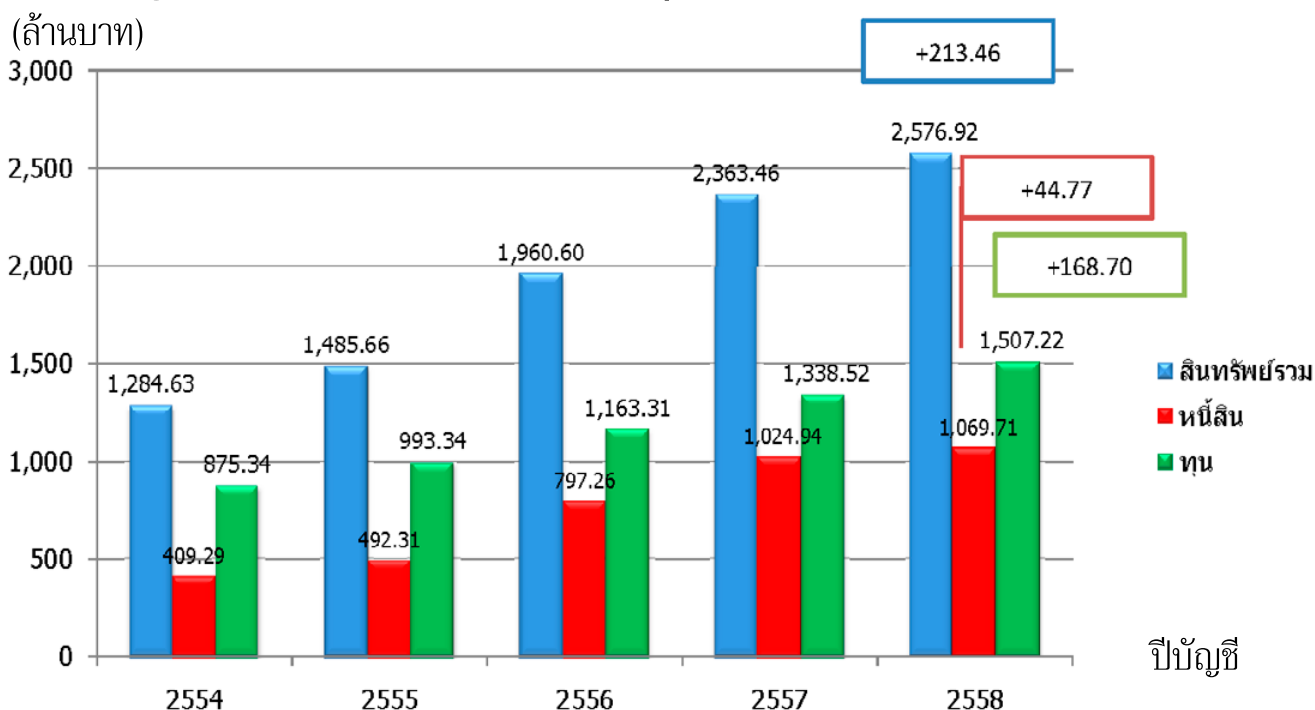



สรุปผลการดำเนินงานประจำปี 2558

แผนภูมิแสดงจำนวนรายได้ ค่าใช้จ่าย และกำไรสุทธิ แยกรายปี 2554 - 2558

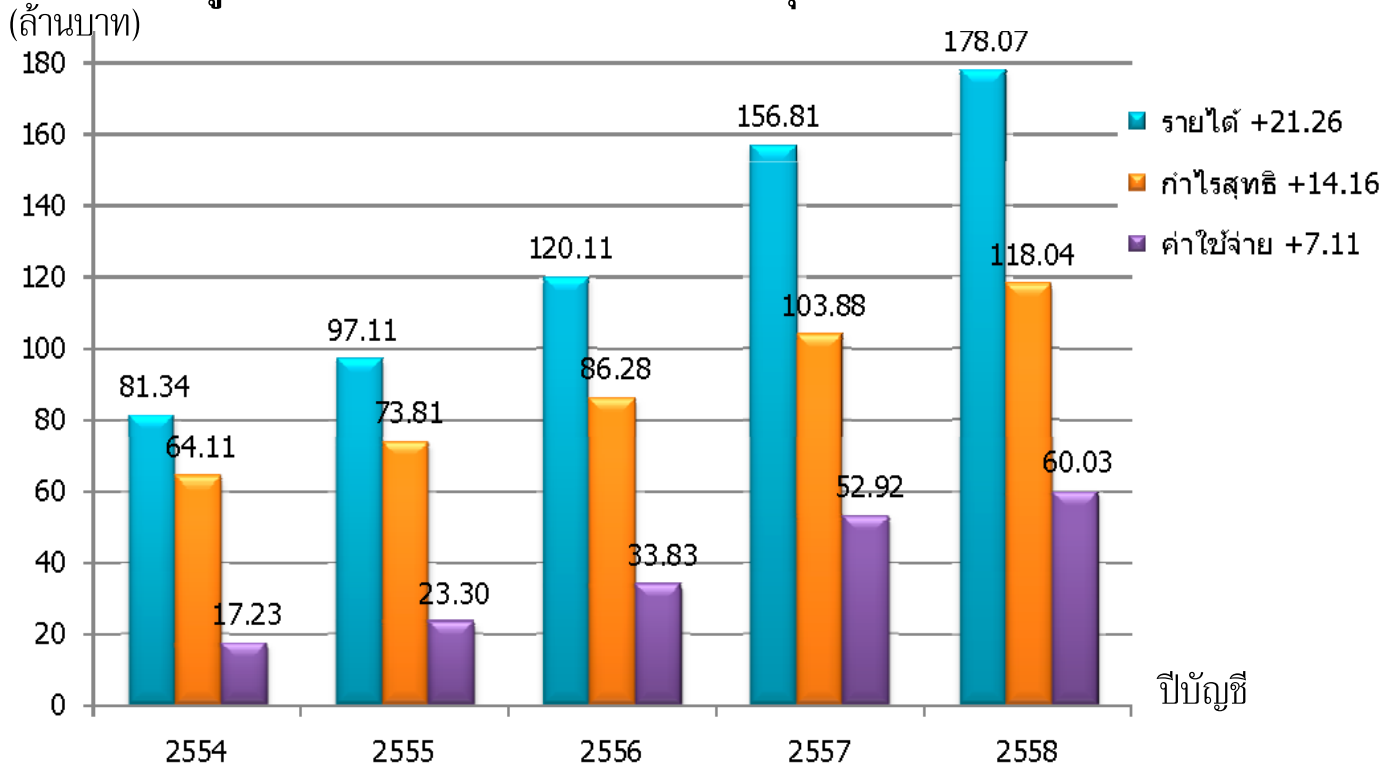

ที่มา: งบกำไรขาดทุนสหกรณ์

แผนภูมิแสดงสัดส่วนกำไรต่อค่าใช้จ่าย ปี 2558

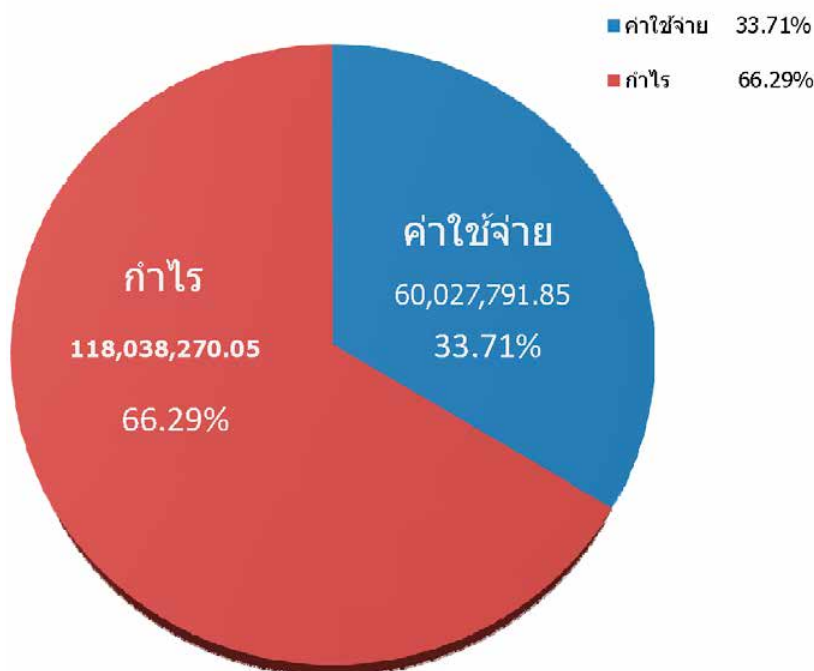

ที่มา: งบกำไรขาดทุน



กิจกรรมและการดำเนินงาน ประจำปี 2558

โครงการสหกรณ์สัญจรพบสมาชิก



กิจกรรมและการดำเนินงาน ประจำปี 2558

โครงการเพิ่มประสิทธิภาพการเรียกเก็บเงิน



โครงการอบรมสมาชิกใหม่





กิจกรรมและการดำเนินงาน ประจำปี 2558

การประชุมและแลกเปลี่ยนการพัฒนาคุณภาพการบริหารจัดการสหกรณ์ที่ดี(CQA)



พัฒนาระบบโปรแกรมสหกรณ์



การเชื่อมโยงเครือข่ายสหกรณ์



กิจกรรมและการดำเนินงาน ประจำปี 2558

ต้อนรับคณะศึกษาดูงาน



17 สิงหาคม 2558 ต้อนรับคณะดูงานจาก
สหกรณ์ออมทรัพย์พนักงานบริษัทการบินไทย จำกัด



3 กันยายน 2558 ต้อนรับคณะดูงานจาก
สหกรณ์ออมทรัพย์มหาวิทยาลัยธรรมศาสตร์ จำกัด



การบริหารความเสี่ยง





กิจกรรมและการดำเนินงาน ประจำปี 2558

ส่งเสริมและสนับสนุนด้านการพัฒนาสังคมและสิ่งแวดล้อม

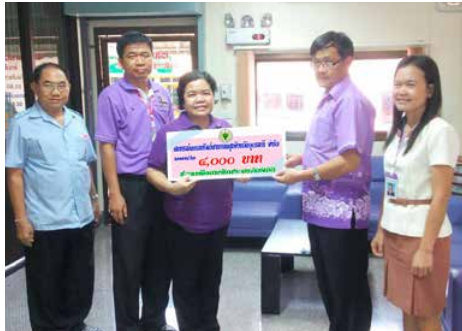

การพัฒนาศักยภาพบุคลากร



วิสัยทัศน์

เป็นองค์กรทางการเงินที่มั่นคง

ผ่านมาตรฐานการพัฒนาคุณภาพการบริหารจัดการ



สหกรณ์ออมทรัพย์สาธารณสุขจังหวัดอุดรธานี จำกัด

ตั้งอยู่ที่ : 4/1 ถนนอธิบดี ตำบลหมากแข้ง
อำเภอเมือง จังหวัดอุดรธานี 41000
โทรศัพท์ : (042) 249 407, (042) 211 561
E-Mail : udcoop_moph@hotmail.com
Website : <http://www.udcoop.com>
Facebook : <http://facebook.com/udcoop>