



รายงานประจำปี 2556

สหกรณ์ออมทรัพย์ข้าราชการสุโขทัยจังหวัดสุโขทัย จำกัด



มุ่งสู่ความเป็นมาตรฐาน

การพัฒนาคุณภาพการบริหารจัดการสหกรณ์

CQA

Cooperative Quality Award

การประชุมใหญ่สามัญประจำปี 2556

วันเสาร์ที่ 26 ตุลาคม 2556

ณ หอประชุมสุครุขุมภ์ โรงแรมเจริญไฮเทค

อำเภอเมือง จังหวัดสุโขทัย

หลักการสหกรณ์สากล

หลักการที่ 1 การเปิดรับสมาชิกทั่วไปและด้วยความสมัครใจ

สหกรณ์เป็นองค์กรโดยสมัครใจ เปิดรับบุคคลทุกคนซึ่งสามารถใช้บริการของสหกรณ์ และเต็มใจรับผิดชอบในฐานะสมาชิกเข้าเป็นสมาชิก โดยไม่มีการเลือกปฏิบัติในเรื่องเพศ ฐานะทางสังคม เชื้อชาติ การเมือง หรือ ศาสนา

หลักการที่ 2 การควบคุมโดยสมาชิกตามหลักประชาธิปไตย

สหกรณ์เป็นองค์กรประชาธิปไตยที่ควบคุมโดยสมาชิกซึ่งมีส่วนร่วมอย่างแข็งขันในการกำหนดนโยบายและการตัดสินใจของสหกรณ์ ชายและหญิงผู้ปฏิบัติงานในฐานะผู้แทนจากการเลือกตั้งต้องรับผิดชอบต่อบรรดาสมาชิกในสหกรณ์ปฐมสมาชิกมีสิทธิออกเสียงเท่ากัน (คนหนึ่งมีหนึ่งเสียง) และในสหกรณ์ระดับอื่นก็จัดให้ดำเนินการตามแนวทางประชาธิปไตยด้วย

หลักการที่ 3 การมีส่วนร่วมทางเศรษฐกิจโดยสมาชิก

สมาชิกพึงมีส่วนให้ทุนแก่สหกรณ์อย่างเป็นธรรม และควบคุมการใช้ทุนของสหกรณ์ตามแนวทางประชาธิปไตย ตามปกติส่วนหนึ่งของทุนนั้นอย่างน้อยที่สุดต้องเป็นสินทรัพย์ส่วนรวมของสหกรณ์ และสมาชิกจะได้รับผลตอบแทนในอัตราจำกัด (ถ้ามี) จากการลงทุนในสหกรณ์ตามเงื่อนไขแห่งการเป็นสมาชิก บรรดาสมาชิกจะจัดสรรเงินส่วนเกิน เพื่อความมุ่งหมายอย่างใดอย่างหนึ่งหรือทั้งหมดดังต่อไปนี้ก็ได้คือ เพื่อพัฒนาสหกรณ์ของเรา โดยอาจก่อตั้งเงินสำรอง ซึ่งอย่างน้อยที่สุดส่วนหนึ่งของเงินสำรองนี้จะแบ่งแยกมิได้หรือจัดสรรเพื่อประโยชน์แก่สมาชิกตามส่วนของธุรกิจที่ได้ทำกับสหกรณ์ หรือเพื่อสนับสนุนกิจกรรมอื่น ๆ ที่บรรดาสมาชิกเห็นชอบ

หลักการที่ 4 การปกครองตนเองและความเป็นอิสระ

สหกรณ์เป็นองค์กรช่วยเหลือตนเองและปกครองตนเอง ซึ่งควบคุมโดยสมาชิก ถ้าสหกรณ์เข้าทำข้อตกลงกับองค์กรอื่น ๆ รวมทั้งรัฐบาล หรือแสวงหาทุนจากแหล่งภายนอก สหกรณ์พึงทำข้อตกลงเช่นนั้นภายใต้เงื่อนไขอันมั่นใจได้ว่า บรรดาสมาชิกยังคงควบคุมสหกรณ์ตามแนวทางประชาธิปไตย และจะต้องธำรงไว้ซึ่งสภาพการปกครองตนเอง ของสหกรณ์

หลักการที่ 5 การศึกษา การฝึกอบรม และข้อมูลข่าวสาร

สหกรณ์พึงให้การศึกษและการฝึกอบรมแก่บรรดาสมาชิก ผู้แทนจากการเลือกตั้ง ผู้จัดการและพนักงาน เพื่อบุคคลเหล่านั้นสามารถมีส่วนช่วยพัฒนาสหกรณ์ของพวกเขาอย่างมีประสิทธิภาพ และพึงให้ข่าวสารความรู้ในเรื่องลักษณะและประโยชน์ของการสหกรณ์แก่ประชาชนทั่วไป โดยเฉพาะอย่างยิ่งเยาวชนและผู้นำด้านความคิดเห็น

หลักการที่ 6 การร่วมมือระหว่างสหกรณ์

สหกรณ์พึงรับใช้สมาชิกอย่างมีประสิทธิภาพสูงสุดและทำให้ขบวนการสหกรณ์เข้มแข็ง โดยการทำงานด้วยกัน ภายใต้โครงสร้างอันประกอบด้วยสหกรณ์ระดับท้องถิ่น ระดับชาติ ระดับภูมิภาค และระดับประเทศ

หลักการที่ 7 ความเอื้ออาทรต่อชุมชน

สหกรณ์พึงทำงานเพื่อการพัฒนาที่ยั่งยืนของชุมชนที่สหกรณ์ตั้งอยู่ทั้งนี้ตามนโยบายที่ได้รับความคิดเห็นจากสมาชิก



“...ควรที่จะมีการแพร่ขยาย ให้ใช้ระบบสหกรณ์ขึ้นทั่วประเทศ เนื่องจากวิธีการสหกรณ์นั่นเอง เป็นรากฐานที่ดีของประชาธิปไตยอย่างสำคัญ สอนให้คนรู้จักรับผิดชอบร่วมกัน ให้มีการเลือกตัวแทน เข้าไปบริหารสหกรณ์ ตลอดจนให้รู้ถึงคุณค่าของประโยชน์อันจะได้ร่วมกันเป็นส่วนรวม...”

“ความตอนหนึ่ง ในพระบรมราโชวาท พระราชทานแก่ผู้นำสหกรณ์ภาคการเกษตรทั่วประเทศ ณ ศาลาดุสิดาลัย :
วันที่ ๑๒ พฤษภาคม ๒๕๒๐”



วาระแห่งชาติด้านการสหกรณ์

ความจำเป็นในการผลักดันให้สหกรณ์เข้าสู่วาระแห่งชาติ ดังนี้

1. สหกรณ์ไทยได้รับการยอมรับว่าเป็นกลไกสำคัญในการพัฒนาประเทศโดยกำหนดอยู่ในรัฐธรรมนูญและนโยบายของรัฐบาลอย่างต่อเนื่อง
2. สหกรณ์เป็นกลไกสำคัญในการสร้างความเข้มแข็งของกลุ่มเศรษฐกิจและสังคมทั้งในชุมชนเมืองประเทศไทย
3. สหกรณ์เป็นการสร้างการมีส่วนร่วม ส่งเสริมให้เกิดความร่วมมือกันของประชาชน
4. สหกรณ์เป็นกลไกสร้างการเรียนรู้แห่งประชาธิปไตยในระยะยาว ยอมรับความคิดเห็นของคนส่วนใหญ่เป็นการปูพื้นฐานความรู้ด้านการปกครองระบบประชาธิปไตย
5. ระบบสหกรณ์มีอุดมการณ์ หลักการและวิธีการสหกรณ์สามารถแก้ปัญหาทางเศรษฐกิจและสังคมของสมาชิกโดยการช่วยตนเองและช่วยเหลือซึ่งกันและกันสอดคล้องกับหลักปรัชญาเศรษฐกิจ
6. สหกรณ์เป็นองค์กรที่เป็นสากลและเป็นที่ยอมรับในระดับนานาชาติ
7. รัฐได้ใช้สหกรณ์เป็นส่วนหนึ่งของเครื่องมือ ในการพัฒนาเศรษฐกิจและสังคมของประเทศ ตั้งแต่ปี 2549 และระบบสหกรณ์ดำเนินงานมาจะครบ 100 ปี ในปี 2559

ยุทธศาสตร์วาระแห่งชาติด้านการสหกรณ์

ยุทธศาสตร์ที่ 1 สร้างและพัฒนาระบบการเรียนรู้และทักษะการสหกรณ์วิถีชีวิตประชาชนในชาติ

ยุทธศาสตร์ที่ 2 สนับสนุนและพัฒนาระบบการรวมกลุ่มของประชาชนด้วยวิธีการสหกรณ์ให้เป็นฐานรากสำคัญในการพัฒนาเศรษฐกิจและสังคม

ยุทธศาสตร์ที่ 3 เพิ่มศักยภาพการเชื่อมโยงเครือข่ายระบบการผลิต การตลาดและการเงินของสหกรณ์

ยุทธศาสตร์ที่ 4 สนับสนุนแผนพัฒนาการสหกรณ์ให้เป็นเครื่องมือในการสร้างความเข้มแข็งของขบวนการสหกรณ์

ยุทธศาสตร์ที่ 5 ปฏิรูปโครงสร้างหน่วยงานภาครัฐ ขบวนการสหกรณ์และปรับปรุงกฎหมายสหกรณ์ให้เอื้อต่อการพัฒนาเพื่อให้ประชาชนในชาติรับรู้และเข้าใจการสหกรณ์พร้อมทั้งนำไปใช้ในวิถีชีวิตและการดำเนินอย่างจริงจังและต่อเนื่อง เพื่อการพัฒนาเศรษฐกิจและสังคมของประเทศไทยอย่างยั่งยืน



ประกาศสหกรณ์ออมทรัพย์สาธารณสุขจังหวัดอุดรธานี จำกัด

เรื่อง การประชุมใหญ่สามัญประจำปี 2556

.....

ด้วยคณะกรรมการดำเนินการสหกรณ์ออมทรัพย์สาธารณสุขจังหวัดอุดรธานี จำกัด ชุดที่ 20 ได้เสนอเอกสารการเงิน การบัญชี พร้อมทั้งได้จัดทำงบการเงินของสหกรณ์ให้ผู้สอบบัญชี ตรวจสอบและรับรองงบต่าง ๆ ประจำปี 2556 ผู้สอบบัญชีได้ตรวจสอบบัญชี และแสดงความคิดเห็นต่องบการเงินเมื่อวันที่ 9 ตุลาคม 2556 เรียบร้อยแล้ว

อาศัยอำนาจตามความในข้อบังคับ สหกรณ์ออมทรัพย์สาธารณสุขจังหวัดอุดรธานี จำกัด ข้อ 62 หมวดการประชุมใหญ่ ให้คณะกรรมการดำเนินการเรียกประชุมใหญ่สามัญประจำปีปีละหนึ่งครั้ง ภายในหนึ่งร้อยห้าสิบวันนับแต่วันสิ้นปีทางบัญชีสหกรณ์ ตามมติคณะกรรมการดำเนินการ ชุดที่ 20 ในการประชุมเมื่อวันที่ 9 ตุลาคม 2556 จึงประกาศให้สมาชิกสหกรณ์ออมทรัพย์สาธารณสุขจังหวัดอุดรธานี จำกัด ทราบโดยทั่วกัน และขอเชิญเข้าประชุมใหญ่สามัญประจำปี 2556 ในวันเสาร์ที่ 26 ตุลาคม พ.ศ. 2556 เวลา 07.00 - 14.00 น. ณ ห้องประชุมอุดรคุษฎี โรงแรมเจริญไฮเต็ล อำเภอเมือง จังหวัดอุดรธานี

ประกาศ ณ วันที่ 9 ตุลาคม พ.ศ. 2556

(นายวรวิทย์ เมฆเวียน)

ประธานกรรมการ

สหกรณ์ออมทรัพย์สาธารณสุขจังหวัดอุดรธานี จำกัด



สารจากประธานกรรมการดำเนินการ

เรียน ท่านสมาชิกที่เคารพรักทุกท่าน

สภรณออมทรพยสาธาณสุขจังหวดอุดรธานี จักัด ได้ดำเนินการมาครบรอบ 22 ปี เมื่อวันที่ 28 สิงหาคม 2556 และบัดนี้การดำเนินการสภรณครบปีบัญชี 2556 แล้แล้ว แม้วาในรอบปีที่ผ่านมาเศรษฐกิจของประเทศโดยรวม ยังไม่เห็นภาพที่ค้ดอย่างเด่นชัด และสถาบันการเงินได้ปรับอัตราดอกเบี้ยเพิ่มสูงขึ้น ส่งผลกระทบต่อการดำเนินการของ สภรณทำให้สภรณมีต้นทุนทางการเงินเพิ่มสูงขึ้น

ส่วนผลการดำเนินการในรอบปี 2556 นี้ สภรณมีสินทรัพย์ 1,960,596,078.03 บาท เพิ่มขึ้นจากปีทีแล้แล้ว 474,939,812.80 บาท คัดเป็นร้อยละ 31.97 และมีผลกำไรสุทธิจำนวน 86,280,977.70 บาท เพิ่มขึ้นจากปีทีแล้แล้ว 12,470,681.02 บาท คัดเป็นร้อยละ 16.90 คณะกรรมการดำเนินการจึงเสนอจัดสรรกำไรสุทธิ เป็นทุนสำรอง 9,037,550.70 บาท และทุนสะสมตามข้อบังคับอีก 1,934,400.00 บาท รวมเป็น 10,971,950.20 บาท เมื่อรวมกับ ยอดเดิมเป็นเงิน 81,476,087.47 บาท เงินจำนวนนี้เป็นเงินไม่มีต้นทุน ถ้าหากมีเป็นจำนวนมากจะทำให้สภรณ ของเรามีความมั่นคงทางการเงินเพิ่มมากขึ้น และเป็นเงินปันผล 60,004,586.25 บาท เป็นเงินเฉลี่ยคืน 13,794,440.75 บาท ทั้งหมดนี้เป็นการจัดสรรกำไรสุทธิทีเพิ่มขึ้นทุกส่วน ผลกำไรดังกล่าวจะเป็นของสมาชิกทั้งหมด โดยแบ่งปันตามสัดส่วนทีสมาชิกร่วมลงทุนและมาใช้บริการทีสภรณ และในระหว่างปีได้แก้ไขเพิ่มเติมระเบียบ สภรณ เพื่อให้สมาชิกได้รับประโยชน์สูงสุดภายใต้การดำเนินการตามหลักการสภรณ เช่น การรับลูกจ้างชั่วคราว เข้าเป็นสมาชิก, เพิ่มจำนวนเงินสวัสดิการต่าง ๆ, ขยายวงเงินกู้ยืม ,ขยายระยะเวลาวงวดการชำระหนี้, และคงอัตรา ดอกเบี้ยเงินให้กู้ยืมต่ำกว่าอัตราดอกเบี้ยเงินกู้ธนาคารในด้านอื่น ๆ เช่น สนับสนุนงานกีฬาสาธาณสุขจังหวดอุดรธานี กิจกรรมทางศาสนา การจัดกิจกรรมเพื่อสังคมตามโครงการปันรักให้บ้านพักคนชรา โดยบริจาค ข้าวสาร และเครื่องอุปโภค บริโภคอื่นทีจำเป็น จัดกิจกรรมวันครบรอบการก่อตั้งสภรณ 22 ปี และร่วมกับสมาชิกบริจาคสมทบทุน ก่อสร้างอาคารเรียนเฉลิมพระเกียรติสมเด็จพระเทพฯ เนื่องในวโรกาสพระชนม์มายุครบรอบ 60 พรรษา

ในปีนีกรรมการสภรณทุกท่านได้ทุ่มเทเวลา สติปัญญา ความรู้ความสามารถ บริหารงานอย่างโปร่งใส ตรวจสอบได้ตามหลักธรรมาภิบาล จึงทำให้สภรณได้รับไปประกาศเกียรติบัตร ผ่านมาตรฐานสภรณในจังหวัด อุดรธานี ประจำปี 2556 ระดับดีเลิศ เกรดเอ

ในนามสภรณออมทรพยสาธาณสุขจังหวดอุดรธานี จักัด ผมขอขอบคุณสมาชิก กรรมการดำเนินการ ทีปรึกษา ผู้ตรวจสอบกิจการ ผู้สอบบัญชี เจ้าหน้าที่ และผู้มีส่วนสนับสนุนให้การดำเนินการสภรณมีความก้าวหน้า และมั่นคง ในโอกาสนี้ ขออาราธนาคุณพระศรีรัตนตรัยและสิ่งศักดิ์สิทธิ์ทั้งหลายในสากลโลก จงดลบันดาลให้สมาชิก ทุกท่านพร้อมครอบครัวประสบแต่ความสุขความเจริญ มีสุขภาพพลานามัยแข็งแรง และสมหวังในสิ่งที่พึงปรารถนา ทุกประการ

(นายวรุตม์ เมฆเวียง)

ประธานกรรมการดำเนินการ

สภรณออมทรพยสาธาณสุขจังหวดอุดรธานี จักัด

คณะกรรมการดำเนินการ
สหกรณ์ออมทรัพย์ข้าราชการจังหวัดอุดรธานี จำกัด ชุดที่ 20

คณะกรรมการอำนวยการ



นางมยุรี วงศ์ศิริ
รองประธานกรรมการ1



นายบุญโฮม ผิวฝ้าย
รองประธานกรรมการ2



นายวรวุฒิ เมฆเวียน
ประธานกรรมการ



นางสมพิศ ศรีทาสร้อย
เหรัญญิก



นายวัชรินทร์ พันธุ์เทศ
เลขานุการ

คณะกรรมการเงินกู้



นางสาวพรพิมล พงษ์ไทย
กรรมการเงินกู้



นายสุพัฒน์ กองศรีมา
กรรมการเงินกู้



นางสาวปราณี พระโรจน์
ประธานกรรมการเงินกู้



นายชาญณรงค์ พงษ์ไทย
กรรมการเงินกู้



นายเสกสรรค์ สองจันทร์
เลขานุการ กรรมการเงินกู้

คณะกรรมการศึกษาและประชาสัมพันธ์



นายประเสริฐ สุขภูมิ
กรรมการศึกษา



นางวันเพ็ญ ใจเชื้อ
กรรมการศึกษา



รต.หญิงอมรพรรณ พิมพีใจวงศ์
ประธานกรรมการศึกษา



นายศิริเดช ผ่านจันท
กรรมการศึกษา



นางรัชนิกร อรรถวิภาค
เลขานุการ กรรมการศึกษา

คณะผู้ตรวจสอบกิจการสหกรณ์



นางเทพี รอดขันเมือง
ผู้ตรวจสอบกิจการ



นางสาวราย สุชาภิรมย์
ประธานผู้ตรวจสอบกิจการ



นายสุรเชษฐ์ ดวงตาผา
ผู้ตรวจสอบกิจการ

เจ้าหน้าที่สหกรณ์



นางอัญชุลี เสี่ยงมศักดิ์
เจ้าหน้าที่การเงิน



นางชญาดา มุลพานิชย์
เจ้าหน้าที่บัญชี



นางสาวทัศนีย์ กำไรทอง
ผู้จัดการสหกรณ์



นางจำเนียร พงษ์ไทย
เจ้าหน้าที่สินเชื่อ



นายจรรูวัฒน์ โคตรประดา
เจ้าหน้าที่สินเชื่อ



นายคุณพงษ์ ตันมิ่ง
เจ้าหน้าที่ธุรการ



นายกัญย์ชัชชัย โพธิ์กล้า
เจ้าหน้าที่คอมพิวเตอร์



นางสาวอำพร ราชชะ
เจ้าหน้าที่บริการ

เจ้าหน้าที่สมาคมฌาปนกิจสงเคราะห์



นายสรราวดี เมฆเวียน
เจ้าหน้าที่การเงิน



นางสาวสมฤติ สิ้นชื่น
เจ้าหน้าที่บัญชี



สารบัญ

	หน้า
หลักการสหกรณ์สากล	
พระบรมราโชวาท พระบาทสมเด็จพระเจ้าอยู่หัว	ก
วาระแห่งชาติด้านการสหกรณ์ ยุทธศาสตร์วาระแห่งชาติด้านการสหกรณ์	ข
ประกาศสหกรณ์ออมทรัพย์สาธารณสุขจังหวัดอุดรธานี จำกัด	ค
สารจากประธานกรรมการ	ง
คณะกรรมการดำเนินการ ผู้ตรวจสอบกิจการ เจ้าหน้าที่สหกรณ์ และเจ้าหน้าที่ ฅกส.	จ
<u>ระเบียบวาระที่ 1</u> เรื่องประธานแจ้งให้ทราบ	1
<u>ระเบียบวาระที่ 2</u> เรื่องรับรองรายงานการประชุมใหญ่สามัญประจำปี 2555	1
<u>ระเบียบวาระที่ 3</u> เรื่องรับทราบจำนวนสมาชิกเข้าใหม่ ลาออก ประจำปี 2556	26
<u>ระเบียบวาระที่ 4</u> เรื่องรายงานกิจการ ประจำปี 2556	26
<u>ระเบียบวาระที่ 5</u> เรื่องรายงานผลการตรวจสอบกิจการ	37
<u>ระเบียบวาระที่ 6</u> เรื่องการพิจารณาอนุมัติงบประมาณของสหกรณ์ประจำปี 2556	41
<u>ระเบียบวาระที่ 7</u> เรื่องพิจารณาอนุมัติการจัดสรรกำไรสุทธิ ประจำปี 2556	55
<u>ระเบียบวาระที่ 8</u> เรื่องพิจารณาอนุมัติแผนงานและงบประมาณรายรับ - รายจ่าย ประจำปี 2557	56
<u>ระเบียบวาระที่ 9</u> เรื่องพิจารณาเลือกตั้งผู้ตรวจสอบกิจการ ประจำปี 2557	69
<u>ระเบียบวาระที่ 10</u> เรื่องพิจารณาเลือกตั้งกรรมการดำเนินการ	69
<u>ระเบียบวาระที่ 11</u> เรื่องพิจารณาคัดเลือกผู้สอบบัญชี และกำหนดค่าธรรมเนียมการสอบบัญชี ประจำปี 2557	70
<u>ระเบียบวาระที่ 12</u> เรื่องพิจารณากำหนดวงเงินที่สหกรณ์อาจกู้ยืมหรือค้ำประกันประจำปี 2557	71
<u>ระเบียบวาระที่ 13</u> เรื่องพิจารณาแก้ไขข้อบังคับสหกรณ์ออมทรัพย์สาธารณสุขจังหวัดอุดรธานี จำกัด พ.ศ. 2554 (ฉบับที่ 3) พ.ศ. 2556	72
<u>ระเบียบวาระที่ 14</u> เรื่องอื่น ๆ	74
ภาคผนวก	
วิเคราะห์งบการเงินสหกรณ์ออมทรัพย์สาธารณสุขจังหวัดอุดรธานี จำกัด ณ วันที่ 30 กันยายน 2556	79
สรุปผลการดำเนินงาน ประจำปี 2556	



สารบัญตาราง

	หน้า
ตารางที่ 1 ข้อมูลจำนวนสมาชิกเข้าใหม่ ลาออก ปี 2556	26
ตารางที่ 2 การเปรียบเทียบผลการดำเนินงาน ณ 30 กันยายน 2556 และ 2555	27
ตารางที่ 3 การเปรียบเทียบทุนเรือนหุ้นปี 2556 และ 2555	28
ตารางที่ 4 การเปรียบเทียบด้านการให้บริการรับฝากเงิน 2556 และ 2555	28
ตารางที่ 5 การเปรียบเทียบด้านการให้บริการเงินกู้แก่สมาชิกปี 2556 และ 2555	29
ตารางที่ 6 รายชื่อสมาชิกได้รับเงินช่วยเหลือ ตามระเบียบว่าด้วยกองทุนช่วยเหลือสมาชิก พ.ศ. 2555	30
ตารางที่ 7 รายชื่อสมาชิกได้รับเงินช่วยเหลือตามระเบียบว่าด้วยกองทุนสวัสดิการสมาชิก	31
ตารางที่ 8 แหล่งที่มาของเงินทุนปี 2556	32
ตารางที่ 9 การจัดสรรเงินทุนปี 2556	33
ตารางที่ 10 การอบรม สัมมนา กรรมการ ผู้ตรวจสอบกิจการ และเจ้าหน้าที่สหกรณ์ ประจำปี 2556	33
ตารางที่ 11 รายละเอียดการจัดสรรกำไรสุทธิ ปี 2556	55
ตารางที่ 12 งบประมาณการรายได้เปรียบเทียบ ปี 2557 และ 2556	58
ตารางที่ 13 งบประมาณการรายจ่ายเปรียบเทียบ ปี 2557 และ 2556	59
ตารางที่ 14 งบประมาณรายจ่ายปี 2557	60
ตารางที่ 15 รายละเอียดงบประมาณรายจ่าย ปี 2557	64
ตารางที่ 16 หลักเกณฑ์ที่ใช้จัดขนาดของสหกรณ์	76
ตารางที่ 17 อัตราส่วนสำคัญของสหกรณ์ออมทรัพย์สาธารณสุขจังหวัดอุดรธานี จำกัด เปรียบเทียบกับสหกรณ์ขนาดใหญ่มาก	77



ระเบียบวาระที่ 1
เรื่องประธานแจ้งให้ทราบ

1. แนะนำผู้เข้าประชุม และผู้เข้าร่วมประชุม

2.

มติที่ประชุม

ระเบียบวาระที่ 2
เรื่องรับรองรายงานการประชุมใหญ่สามัญประจำปี 2555

รายงานการประชุมใหญ่สามัญประจำปี 2555

สหกรณ์ออมทรัพย์สาธารณสุขจังหวัดอุดรธานี จำกัด

วันเสาร์ที่ 27 ตุลาคม พ.ศ. 2555

ณ ห้องประชุมอุดรคฤกษ์ โรงแรมเจริญโฮเต็ล อำเภอเมือง จังหวัดอุดรธานี

ผู้เข้าประชุม

1. นายแพทย์สัญชัย	ปิยะพงษ์กุล	ประธานกรรมการ
2. นายเสมอเทพ	ศรีทาสร้อย	รองประธานกรรมการ
3. นายสุรัตน์ชัย	ปัญญาทอง	รองประธานกรรมการ
4. นางสาวปราณี	พระโรจน์	กรรมการ / เฝ้าบัญชี
5. นายดาวเรือง	ประเสริฐ	กรรมการ
6. นางมยุรี	วงศ์ศิริ	กรรมการ
7. นายสมจง	โกมุทกลาง	กรรมการ
8. นางสาวพรพิมล	พงษ์ไทย	กรรมการ
9. นายวิศิษฐ์	ใจมั่น	กรรมการ
10. ร้อยตรีหญิงอมรพรรณ	พิมพ์ใจพงศ์	กรรมการ
11. นายบุญโฮม	ผิวฝ้าย	กรรมการ
12. นายประเสริฐ	สุกภูมิ	กรรมการ
13. นางวันเพ็ญ	ใจชื้อ	กรรมการ
14. นายศิริเดช	ผ่านจังหวาร	กรรมการ
15. นายวัชรินทร์	พันธุ์เทศ	กรรมการ / เลขานุการ



ประชมโดยสมาชกสภรณออมทรพยสาทรณสุขจังหวดอุดรธานี จักัด จำนวน 2,290 คน จากสมาชกทม่ สททช้ประชมท้งหมด 2,620 คน

ผู้เข้าร่วมประชม

1. นายชาญณรงค์	พงษ์ไทย	ประธานผู้ตรวจสอบกิจการ
2. นางรัชนิกร	อรรถวิภาค	ผู้ตรวจสอบกิจการ
3. นางสาวราย	สุขาภิรมย์	ผู้ตรวจสอบกิจการ
4. นางสาวทัศนีย์	กำไรทอง	ผู้จัดการสภรณ
5. นายพยอม	สวัสดิ์	นักวิชาการสภรณชำนาญการพิเศษ
6. นางวนิดา	อามาตย์ทัศน	นักวิชาการสภรณชำนาญการ
7. นางจาวรพรรณ	มาลาศรี	หัวหน้าสำนักงานตรวจบัญชีสภรณอุดรธานี
8. นางวาสนา	กนกพินิจ	นักวิชาการตรวจสอบบัญชีชำนาญการ
9. นายประเทือง	กลิ่นคล้ายกัน	ผู้ช่วยผู้สอบบัญชีสภรณประจำปี 2555
10. นางพัชรินทร์	พัฒนสระคู	กรรมการดำเนินการสภรณออมทรพยสาทรณสุขหนองคาย จักัด

เริ่มประชมเวลา 08.30 น.

นายแพทย์สัณชัย ปยะพงษ์กุล ประธานกรรมการทำหน้าที่ประธานในที่ประชมกล่าวเปิดการประชม และดำเนินการประชมตามระเบียบวาระดังนี้

ระเบียบวาระที่ 1 เรื่องประธานแจ้งให้ทราบ

นายแพทย์สัณชัย ปยะพงษ์กุล ประธานกรรมการ ได้แจ้งให้ที่ประชมทราบพร้อมท้งชี้แจงทำความเข้าใจให้ผู้เข้าร่วมทราบ ก่อนดำเนินการประชมดังนี้

1. จำนวนสมาชกช้ประชม ตามพระราชบัญญัติสภรณ พ.ศ. 2542 มาตรา 57 กำหนดว่า “การประชมใหญ่ของสภรณต้องมีสมาชกมาประชมไม่น้อยกว่ากึ่งหนึ่งของจำนวนสมาชกท้งหมดหรือไม่น้อยกว่าหนึ่งร้อยคน ในกรณีเป็นการประชมใหญ่โดยผู้แทนสมาชก ต้องมีผู้แทนสมาชกมาประชมไม่น้อยกว่ากึ่งหนึ่งของจำนวนผู้แทนสมาชกท้งหมดหรือไม่น้อยกว่าหนึ่งร้อยคนจึงจะเป็นองค์ประชม” ขณะนี้มีสมาชกร่วมประชม 219 คน จากจำนวนสมาชกท้งหมด 2,620 คน จึงถือว่าเป็นองค์ประชม

2. แนะนำแขกผู้มีเกียรติที่มาประชม ประกอบด้วย ผู้แทนองค์กรที่เชิญเข้าร่วมประชม คณะกรรมการดำเนินการ ชุดที่ 19 ผู้ตรวจสอบกิจการ ผู้ช่วยผู้สอบบัญชี และผู้จัดการ

มติที่ประชม รับทราบ

ระเบียบวาระที่ 2 เรื่องรับรองรายงานการประชมใหญ่สามัญประจำปี 2554

นายวัชรินทร์ พันธุ์เทศ เลขานุการ แจ้งต่อที่ประชมว่า ตามที่สภรณได้จัดประชมใหญ่สามัญประจำปี 2554 เมื่อวันที่เสาร์ที่ 5 พฤศจิกายน 2554 ณ ห้องประชมอุดรคชฎี โรงแรมเจริญโฮเต็ล อำเภอเมืองจังหวดอุดรธานี นั้น

สภรณได้ส่งรายงานการประชมให้สมาชกพิจารณาแล้วในเดือน ธันวาคม 2554 และในวันนี้จัดพิมพ์ในรายงานประจำปี 2555 เริ่มตั้งแต่หน้า 3 ถึงหน้า 11 หากมีคำทักท้วง ขอเชิญเสนอที่ประชมได้พิจารณาแก้ไขเพิ่มเติม

มติที่ประชม รับรองรายงานการประชมใหญ่สามัญประจำปี 2554



ระเบียบวาระที่ 3 เรื่องรับทราบจำนวนสมาชิกเข้าใหม่ ลาออก ประจำปี 2555

นายวัชรินทร์ พันธุ์เทศ เลขานุการแจ้งที่ประชุมว่า เรื่องการรับสมาชิกเข้าใหม่ และลาออกจากสหกรณ์ดังนี้

รายการ	สมาชิก	สมาชิกสมทบ	รวมสมาชิกทั้งสิ้น
สมาชิกยกมาต้นปี (ต.ค. 54)	2,210	409	2,619
บวก เข้าใหม่	514	34	548
หัก ลาออก	98	61	159
โอนออก	5	0	5
เสียชีวิต	7	1	8
สมาชิกคงเหลือ (30 ก.ย. 55)	2,614	381	2,995
เพิ่ม (ลด)	404	(28)	376

มติที่ประชุม รับทราบ

ระเบียบวาระที่ 4 เรื่องรายงานกิจการ ประจำปี 2555

นายวัชรินทร์ พันธุ์เทศ เลขานุการ ได้รายงานและชี้แจงผลการดำเนินงานประจำปี 2555 (ข้อมูล 1 ตุลาคม 2554 – 30 กันยายน 2555) ต่อที่ประชุม แบ่งเป็น 11 ด้าน รายละเอียดดังนี้

1. ด้านการเติบโตธุรกิจ

รายการ	ปี 2555	ปี 2554	เพิ่ม (ลด)
จำนวนสมาชิก (คน)	2,995.00	2,619.00	376.00
สินทรัพย์รวม	1,485,656,265.23	1,284,631,717.06	201,024,548.17
ทุนเรือนหุ้น	857,767,340.00	756,273,480.00	101,493,860.00
ทุนสำรอง	51,532,252.52	44,932,466.81	6,599,785.71
เงินรับฝาก	280,772,385.01	267,189,951.87	13,582,433.14
เงินกู้ยืมสถาบันการเงิน	206,000,000.00	137,186,387.93	68,813,612.07
เงินให้สมาชิกกู้ระหว่างปี	966,244,110.57	1,123,808,284.25	(157,564,173.68)
รับชำระคืนระหว่างปี	780,712,822.80	927,156,145.65	(146,443,322.85)
ลูกหนี้เงินกู้คงเหลือสุทธิ	1,466,887,195.46	1,281,355,907.69	185,531,287.77
ทุนสะสมตามข้อบังคับ	10,233,645.33	10,016,916.33	216,729.00
กำไรสุทธิ	73,810,296.68	64,114,185.57	9,696,111.11

ในปี 2555 สหกรณ์มีกำไรสุทธิ 73,810,296.68 บาท เพิ่มขึ้นจากปี 2554 จำนวน 9,696,111.11 บาท คิดเป็นร้อยละ 15.12

2. ด้านสมาชิก

ในปี 2555 สหกรณ์ได้แก้ไขปัญหาต่างๆเพื่อตอบสนองความต้องการของสมาชิก โดยคงอัตราดอกเบี้ยเงินกู้ยืมต่ำกว่าธนาคาร ให้บริการเงินกู้ยืมแก่สมาชิกก่อนครบกำหนดระยะเวลาของกู้ใหม่ ประชาสัมพันธ์ให้สมาชิกทราบและเข้าใจเกี่ยวกับสวัสดิการที่ได้รับจากสหกรณ์ เพื่อเป็นการรักษาสมาชิกเดิม

นอกจากนั้นยังเปิดรับสมัครสมาชิกกลุ่มลูกจ้างชั่วคราวเข้าเป็นสมาชิกสหกรณ์ จึงมีสมาชิก(สามัญ)เข้าใหม่ 514 คน (เป็นลูกจ้างชั่วคราว 403 คน) ปัจจุบันสมาชิกรวมทั้งสิ้น 2,995 คน ในปี 2555 มีสมาชิกเพิ่มขึ้น จำนวน 376 คน



3. ด้านทุนเรือนหุ้น

ในปี 2555 สหกรณ์มีทุนเรือนหุ้น จำนวน 85,776,734.00 หุ้น เป็นเงินจำนวน 857,767,340.00 บาท เพิ่มขึ้นจากปี 2554 จำนวน 10,149,386.00 หุ้น เป็นเงินจำนวน 101,493,860.00 บาท อัตราการเติบโตของทุนเรือนหุ้นคิดเป็นร้อยละ 13.42 ของปี 2554

4. ด้านให้บริการรับฝากเงิน

ในรอบปี 2555 สหกรณ์เปิดให้บริการเงินรับฝากประเภทใหม่เพิ่มขึ้น เรียกว่า เงินรับฝากออมทรัพย์เกษียณ เปี่ยมสุข และให้ผลตอบแทนการออมในอัตราที่สูงกว่าเงินฝากทั่วไป โดยมีวัตถุประสงค์เพื่อส่งเสริมการออมของสมาชิกในระยะยาว

ปัจจุบัน มียอดเงินรับฝาก เพิ่มขึ้น จากปี 2554 จำนวน 13,582,433.14 บาท คิดเป็นร้อยละ 5.08 ของเงินฝากปีที่แล้ว นอกจากนี้สหกรณ์ยังคงรักษาสภาพคล่องไว้ประมาณ 5 - 20% ของยอดเงินรับฝาก จึงทำให้มีสภาพคล่องเพียงพอสำหรับให้บริการสมาชิก

5. ด้านการให้บริการเงินกู้แก่สมาชิก

ในปี 2555 สหกรณ์ปรับกลยุทธ์การให้บริการเงินกู้ โดยขยายวงเงินกู้ยืมเพื่อเหตุฉุกเฉิน จากเดิม 50,000 บาท ชำระไม่เกิน 6 งวด ขยายวงเงินกู้ยืมเป็น 80,000 บาท ชำระไม่เกิน 12 งวด ขยายวงเงินกู้ยืมสามัญ จากเดิม 1,200,000 บาท เป็น 1,500,000 บาท ขยายวงเงินกู้ยืมสามัญพัฒนาคุณภาพชีวิต จากเดิม 2,000,000 บาท เป็น 2,500,000 บาท และให้สมาชิกกู้ยืมเงินได้ก่อนครบกำหนดระยะเวลาขอกู้ยืมใหม่

นอกจากนั้น สหกรณ์ยังคงอัตราดอกเบี้ยเงินให้กู้แก่สมาชิกในอัตราร้อยละ 5.75 - 7.25 ต่อปี แม้ว่าสหกรณ์จะมีต้นทุนทางการเงินสูงขึ้นเนื่องจากแหล่งเงินกู้ของสหกรณ์ได้ปรับอัตราดอกเบี้ยเพิ่มขึ้น จากอัตราร้อยละ 4.25 ต่อปี ปรับเพิ่มขึ้น เป็นร้อยละ 4.75 ต่อปี

ข้อมูล 30 กันยายน 2555 มีลูกหนี้ให้เงินกู้ยืม จำนวน 2,585 สัญญา รวมเป็นเงิน 1,466,887,195.46 บาท มีลูกหนี้เงินกู้ยืมเพิ่มขึ้น 185,531,287.77 บาท เพิ่มขึ้นจากปี 2554 คิดเป็นร้อยละ 14.47

สมาชิกกับหนี้สิน

สมาชิกเป็นหนี้ต่อสหกรณ์	1,717 คน	คิดเป็นร้อยละ 57.33 ของสมาชิกทั้งหมด
สมาชิกที่ไม่เป็นหนี้ต่อสหกรณ์	1,278 คน	คิดเป็นร้อยละ 42.67 ของสมาชิกทั้งหมด

6. การบริหารเงินกองทุน

สหกรณ์ได้จัดตั้งเงินกองทุนขึ้นทั้งสิ้น 4 กองทุน ประกอบด้วย เงินทุนสาธารณสุขประโยชน์ กองทุนช่วยเหลือสมาชิก กองทุนช่วยเหลือผู้ค้าประกันเงินกู้สามัญ และกองทุนสวัสดิการสมาชิก ซึ่งแต่ละกองทุนมีการใช้จ่ายตามวัตถุประสงค์ของแต่ละกองทุน มีรายละเอียดต่อไปนี้

6.1 ทุนสาธารณสุขประโยชน์ (ข้อมูล 30 กันยายน 2555)

ยอดยกมาต้นปี		2,096,704.30	บาท
บวก จัดสรรกำไรสุทธิประจำปี	<u>100,000.00</u>	2,196,704.30	บาท
หัก บริจาคการกุศล	11,000.00		บาท
งานกีฬาสาธารณสุขสัมพันธ์จังหวัดอุดรธานี	30,000.00		บาท
โครงการปันรักให้น้องบ้านอุดรธานี	<u>20,000.00</u>	<u>61,000.00</u>	บาท
	คงเหลือสุทธิ	<u>2,135,704.30</u>	บาท



6.2 กองทุนช่วยเหลือสมาชิก (ข้อมูล 30 กันยายน 2555)

ยอดยกมาต้นปี		2,743,668.18	บาท
บวก จัดสรรกำไรสุทธิประจำปี	663,000.00		บาท
สมทบตามจำนวนสมาชิกเข้าใหม่ระหว่างปี	<u>154,200.00</u>	817,200.00	บาท
หัก สมาชิกเสียชีวิต จำนวน 6 ราย	430,000.00		บาท
สวัสดิการเป็นสมาชิก 20 ปี จำนวน 12 ราย	<u>530,000.00</u>	<u>960,000.00</u>	บาท
คงเหลือสุทธิ		<u>2,600,868.18</u>	บาท

คณะกรรมการดำเนินการ ได้เพิ่มจำนวนเงินช่วยเหลือสมาชิก จากเดิมสูงสุด 80,000 บาท เพิ่มขึ้นเป็น 90,000 บาท ดังนั้น เมื่อสมาชิกคนใดเป็นสมาชิกสหกรณ์ครบ 20 ปีบริบูรณ์ และมีอายุตัวตั้งแต่ 65 ปีบริบูรณ์ขึ้นไป จะได้รับเงินช่วยเหลือ 45,000 บาท ส่วนที่เหลืออีก 45,000 บาท สหกรณ์จะมอบให้กับผู้รับผลประโยชน์เมื่อสมาชิกเสียชีวิต

6.3 กองทุนสวัสดิการสมาชิก (ข้อมูล 30 กันยายน 2555)

ยอดยกมาต้นปี		1,183,160.00	บาท
บวก จัดสรรกำไรสุทธิประจำปี	<u>600,000.00</u>	<u>1,783,160.00</u>	บาท
หัก สมาชิกเสียชีวิต 6 ราย	114,000.00		บาท
พวงหรีดไว้อาลัยสมาชิก	2,500.00		บาท
กองทุนสมาชิก 8 ราย (เกษียณราชการปี 2554)	29,000.00		บาท
กองทุนสมาชิก 16 ราย (เกษียณราชการปี 2555)	65,000.00		บาท
ทุนการศึกษาบุตรสมาชิก 380 ทุน	380,000.00		บาท
สวัสดิการคนโสด	2,000.00		บาท
ช่วยเหลือประสบภัยพิบัติ	10,000.00		บาท
การศึกษาบุตรเจ้าหน้าที่สหกรณ์	5,811.00		บาท
การตรวจสุขภาพเจ้าหน้าที่สหกรณ์	<u>7,760.00</u>	<u>616,071.00</u>	บาท
คงเหลือสุทธิ		<u>1,167,089.00</u>	บาท

คณะกรรมการดำเนินการ ได้แก้ไขระเบียบฯ เพื่อเพิ่มจำนวนเงินสวัสดิการสมาชิก ดังนี้ กรณีเสียชีวิต จะได้รับเงินสวัสดิการ จากเดิมสูงสุด 16,000 บาท แก้ไขเพิ่มเป็น 30,000 บาท , กรณีสมาชิกอายุครบ 60 ปี บริบูรณ์ และเป็นสมาชิกตั้งแต่ 5 ปีขึ้นไป ได้รับเงินสวัสดิการจากเดิมสูงสุด 4,000 บาท แก้ไขเพิ่มเป็น 5,000 บาท , กรณีเงินสวัสดิการคนโสด ได้รับเงินสวัสดิการจากเดิมสูงสุด 1,000 บาท แก้ไขเพิ่มเป็น 2,000 บาท



6.4 กองทุนช่วยเหลือผู้ค้าประกันเงินกู้สามัญ (ข้อมูล 30 กันยายน 2555)

ยอดยกมาต้นปี		3,284,864.48	บาท
บวก จัดสรรกำไรสุทธิ	200,000.00		
เพิ่มระหว่างปี	<u>36,600.00</u>	<u>236,600.00</u>	บาท
คงเหลือสุทธิ		<u>3,521,464.48</u>	บาท

7. ด้านการบริหารเงินทุน

7.1 แหล่งที่มาของเงินทุน

สหกรณ์ จัดหาเงินทุนภายใน จากทุนเรือนหุ้น ทุนสำรอง และกองทุนต่าง ๆ และจากเงินรับฝาก ซึ่งเป็น การระดมเงินทุนที่มีอัตราการเติบโตอย่างต่อเนื่องโดยเฉพาะทุนเรือนหุ้น

นอกจากนี้ จัดหาเงินทุนจากแหล่งภายนอกโดยการกู้ยืมเงินจากชุมนุมสหกรณ์ออมทรัพย์แห่งประเทศไทย จำกัด ธนาคารกรุงไทย ธนาคารออมสิน และธนาคารกรุงเทพ เพื่อเสริมสภาพคล่องให้กับสหกรณ์ สัดส่วนเงินทุน ดังนี้

ลำดับ	แหล่งที่มาของเงินทุน	จำนวน (บาท)	ร้อยละ
1.	เงินรับฝาก	280,772,385.01	18.90
2.	เงินกู้ยืม	206,000,000.00	13.87
3.	หนี้สินอื่น ๆ	5,540,345.69	0.37
4.	ทุนเรือนหุ้น	857,767,340.00	57.74
5.	เงินทุนสำรองและทุนสะสมอื่น ๆ	61,765,897.85	4.16
6.	กำไรสุทธิประจำปี 2555	73,810,296.68	4.96
	รวม	1,485,656,265.23	100.00

7.2 การจัดสรรเงินทุน

สหกรณ์มีทุนดำเนินการทั้งสิ้น จำนวน 1,485,656,265.23 บาท และได้ให้กู้แก่สมาชิกสูงสุดถึง 1,466,887,195.46 บาท หรือร้อยละ 98.74 ของทุนดำเนินการ

8. ด้านวิชาการ

ในปี 2555 สหกรณ์ได้ส่งเสริม สนับสนุน และจัดอบรมให้ความรู้แก่สมาชิก เจ้าหน้าที่ กรรมการ และผู้ตรวจสอบกิจการ ดังนี้

1. จัดประชุมโครงการสหกรณ์พบสมาชิก ประจำปี 2555 โดยจัดประชุมในพื้นที่แบ่งเป็น 4 โซน
2. ส่งเจ้าหน้าที่ ผู้ตรวจสอบกิจการ และกรรมการดำเนินการ เข้าฝึกอบรม ประชุมและสัมมนา

กับหน่วยงานภายนอกอย่างสม่ำเสมอ จำนวน 15 ครั้ง

9. ด้านสวัสดิการ

สหกรณ์คำนึงถึงประโยชน์สูงสุดของสมาชิก จึงได้มอบสวัสดิการต่าง ๆ ให้กับสมาชิก เช่น ทุนการศึกษาบุตร สวัสดิการถือฤกษ์ เงินสงเคราะห์ศพ เพื่อให้ครอบคลุมกับสมาชิกทุกกลุ่ม

ในปี 2555 สหกรณ์ได้แก้ไขระเบียบว่าด้วยสวัสดิการ โดยเพิ่มจำนวนเงินสวัสดิการของสมาชิกขึ้น เพื่อให้เหมาะสมกับสถานการณ์ปัจจุบัน

10. ด้านการเอื้ออาทรต่อชุมชน และสังคม

สหกรณ์ให้ความร่วมมือ ส่งเสริม สนับสนุนกิจกรรมต่าง ๆ ของสำนักงานสาธารณสุขจังหวัดอุดรธานี และ ขบวนการสหกรณ์โดยเป็นสถานที่ศึกษาดูงานของสหกรณ์ต่าง ๆ สอนนักศึกษาฝึกงาน และกิจกรรมสังคมภายนอกเนื่องใน โอกาสต่าง ๆ เช่น จัดทำบุญทอดกฐินสามัคคี ร่วมกับสำนักงานสาธารณสุขจังหวัดอุดรธานี และชาวบ้าน สนับสนุนงานกีฬา สำนักงานสาธารณสุขสัมพันธ์จังหวัดอุดรธานี และได้จัดทำโครงการปันรักให้น้องบ้านอุดรธานี ซึ่งเป็นสถานที่รับเลี้ยงเด็ก กกำพร้า โดยจัดซื้อเครื่องอุปโภคบริโภคมอบให้กับบ้านอุดรธานี เป็นต้น

นอกจากนี้สหกรณ์ได้ให้การต้อนรับคณะศึกษาดูงานแลกเปลี่ยนเรียนรู้ระหว่างสหกรณ์ ดังต่อไปนี้

1. สหกรณ์ออมทรัพย์สาธารณสุขร้อยเอ็ด จำกัด
2. สหกรณ์ออมทรัพย์สาธารณสุขจังหวัดขอนแก่น จำกัด
3. ธนาคารออมสิน (สำนักงานใหญ่)

11. ด้านข้อมูลข่าวสารและการประชาสัมพันธ์

สหกรณ์ออมทรัพย์สาธารณสุขจังหวัดอุดรธานี จำกัด เป็นองค์กรที่มีความโปร่งใส ซื่อสัตย์สุจริต มีความรับผิดชอบ และตรวจสอบได้ จึงอาศัยหลักของความเอื้ออาทรต่อชุมชนและสังคม เป็นรูปแบบของการประชาสัมพันธ์ ในฐานะองค์กรของ มวลสมาชิกได้ในระดับหนึ่ง การพัฒนาระบบการประชาสัมพันธ์ได้ดำเนินการอย่างต่อเนื่อง โดยมีกิจกรรมที่สำคัญ ดังนี้

1. จัดทำจดหมายข่าวส่งให้สมาชิกสหกรณ์ และสหกรณ์เครือข่ายเป็นประจำทุก 3 เดือน
2. การประชาสัมพันธ์ผ่านวิทยุสื่อสาร และเว็บไซต์ของสำนักงานสาธารณสุขจังหวัดอุดรธานี
3. การพัฒนาเว็บไซต์สหกรณ์ให้ทันสมัยและเป็นปัจจุบัน สมาชิกสามารถตรวจสอบข้อมูลส่วนบุคคลได้
4. การส่งข่าวสารผ่านระบบมือถือ (SMS)
5. การสื่อสารผ่านเฟสบุ๊ก (Facebook.com/udcoop)
6. การสอบถามข้อมูลสมาชิกด้วยคอมพิวเตอร์ระบบจอสัมผัส

มติที่ประชุม รับทราบ

ระเบียบวาระที่ 5 เรื่องรายงานผลการตรวจสอบกิจการ

นางสำรวย สุขาภิรมย์ ผู้ตรวจสอบกิจการ ได้รายงานผลการตรวจสอบกิจการสหกรณ์ สำหรับงวด 1 ปี สิ้นสุดวันที่ 30 กันยายน 2555 ดังนี้

5.1 ผลการดำเนินงาน

สหกรณ์มีสมาชิกเมื่อต้นปี 2,619 คน ระหว่างปีมีสมาชิกเพิ่มขึ้น 548 คน ลดลงระหว่างปี 172 คน สมาชิกคงเหลือสิ้นปี 2,995 คน ในวันสิ้นปีสหกรณ์มีทุนดำเนินงานทั้งสิ้น 1,485,656,265.23 บาท และในรอบปี สหกรณ์มีรายได้ทั้งสิ้น 97,114,191.25 บาท มีค่าใช้จ่าย 23,303,894.57 บาท มีกำไรสุทธิ 73,810,296.68 บาท หรือร้อยละ 76.08 ของรายได้ทั้งสิ้น

5.2 ด้านบริหารงานทั่วไป

1. สหกรณ์ออมทรัพย์สาธารณสุขจังหวัดอุดรธานี จำกัด มีการจัดโครงสร้างองค์กรและกำหนดหน้าที่ที่ ความรับผิดชอบของคณะกรรมการ และเจ้าหน้าที่ไว้อย่างชัดเจน เจ้าหน้าที่ได้ปฏิบัติงานได้อย่างถูกต้องเป็นไปตาม ข้อบังคับ ระเบียบและมติที่ประชุมคณะกรรมการดำเนินการ

2. สหกรณ์ออมทรัพย์สาธารณสุขจังหวัดอุดรธานี จำกัด ได้กำหนดระเบียบปฏิบัติงานต่าง ๆ ไว้เพื่อใช้ เป็นแนวทางในการปฏิบัติงานได้อย่างถูกต้อง



3. สหกรณ์ออมทรัพย์สาธารณสุขจังหวัดอุดรธานี จำกัด มีการกำหนดแผนการดำเนินงานตามยุทธศาสตร์และงบประมาณประจำปี ตามที่ได้รับความเห็นชอบและอนุมัติจากที่ประชุมใหญ่สามัญประจำปี 2554 และมีการใช้จ่ายงบประมาณเป็นไปตามระเบียบของสหกรณ์ออมทรัพย์

4. สหกรณ์ออมทรัพย์สาธารณสุขจังหวัดอุดรธานี จำกัด ได้นำระบบเทคโนโลยีสารสนเทศมาใช้ในการปฏิบัติงาน ทำให้ง่ายต่อการตรวจสอบระบบข้อมูลต่างๆ ของสมาชิกได้อย่างรวดเร็วและถูกต้อง

5.3 ด้านบัญชี

ผู้ตรวจสอบกิจการ ได้ตรวจสอบการปฏิบัติงานในระบบบัญชีของสหกรณ์ออมทรัพย์เป็นประจำทุกเดือนพบว่าเจ้าหน้าที่ได้มีการบันทึกบัญชีถูกต้องเป็นไปตามระบบบัญชีที่กรมตรวจบัญชีสหกรณ์กำหนดไว้ และมีหลักฐานประกอบการบันทึกบัญชีครบถ้วนถูกต้องตามระเบียบของสหกรณ์ออมทรัพย์

5.4 ด้านการเงิน

สหกรณ์มีเงินสดคงเหลือ ณ วันสิ้นปี จำนวน 43,279.04 บาท ถูกต้อง ตรงตามบัญชีซึ่งอยู่ในความรับผิดชอบของผู้จัดการสหกรณ์ออมทรัพย์สาธารณสุขจังหวัดอุดรธานี จำกัด

5.5 ด้านสินเชื่อ

5.5.1 สหกรณ์ให้เงินกู้แก่สมาชิกระหว่างปี 5 ประเภท คือ

(1) เงินกู้เพื่อเหตุฉุกเฉิน	จำนวน 881	สัญญา	จำนวนเงิน 24,958,900.00	บาท
(2) เงินกู้เพื่อเหตุฉุกเฉิน ATM	จำนวน 296	สัญญา	จำนวนเงิน 37,685,541.07	บาท
(3) เงินกู้สามัญ	จำนวน 687	สัญญา	จำนวนเงิน 413,770,269.50	บาท
(4) เงินกู้สามัญสวัสดิการ	จำนวน 282	สัญญา	จำนวนเงิน 20,996,400.00	บาท
(5) เงินกู้สามัญเพื่อพัฒนาคุณภาพชีวิต	จำนวน 299	สัญญา	จำนวนเงิน 468,823,000.00	บาท
	รวม 2,445	สัญญา	จำนวนเงิน 966,234,110.57	บาท

5.5.2 ณ วันสิ้นปีมีเงินกู้ให้สมาชิกคงเหลือ

(1) เงินกู้เพื่อเหตุฉุกเฉิน	จำนวน 239	สัญญา	จำนวนเงิน 5,943,448.00	บาท
(2) เงินกู้เพื่อเหตุฉุกเฉิน ATM	จำนวน 480	สัญญา	จำนวนเงิน 12,950,777.62	บาท
(3) เงินกู้สามัญ	จำนวน 938	สัญญา	จำนวนเงิน 498,383,938.09	บาท
(4) เงินกู้สามัญสวัสดิการ	จำนวน 226	สัญญา	จำนวนเงิน 13,223,110.00	บาท
(5) เงินกู้สามัญเพื่อพัฒนาคุณภาพชีวิต	จำนวน 573	สัญญา	จำนวนเงิน 798,346,708.75	บาท
(6) เงินกู้สามัญเพื่อพัฒนาคุณภาพชีวิต 2	จำนวน 127	สัญญา	จำนวนเงิน 137,427,223.25	บาท
(7) เงินกู้สามัญชำระหนี้แทน	จำนวน 2	สัญญา	จำนวนเงิน 298,349.25	บาท
(8) ลูกหนี้ค้างชำระ	จำนวน 51	ราย	จำนวนเงิน 313,640.50	บาท

ณ วันสิ้นปีมีรายได้จากการให้กู้ จำนวน 96,854,726.00 บาท ค่ากว่าประมาณการรายได้ที่กำหนดไว้จำนวน 2,145,274.00 บาท

5.6 ด้านการลงทุน

5.6.1 สหกรณ์ลงทุนซื้อหุ้นชุมนุมสหกรณ์ออมทรัพย์แห่งประเทศไทย จำกัด จำนวน 886,000.00 บาท และได้รับผลตอบแทนจากการลงทุนถือหุ้น(เงินปันผล) และเงินเฉลี่ยคืน จำนวนเงิน 90,635.16 บาท



5.6.2 สหกรณ์ลงทุนซื้อหุ้นสหกรณ์ออมทรัพย์สาธารณสุขไทย จำกัด จำนวน 350,000.00 บาท และได้รับผลตอบแทนจากการลงทุนถือหุ้น(เงินปันผล) และเงินเฉลี่ยคืน จำนวนเงิน 14,292.47 บาท

5.6.3 ที่ดิน/อาคาร/อุปกรณ์ ดังนี้

สหกรณ์ฯ ได้ซื้อเครื่องปรับอากาศ จำนวน 1 เครื่อง ราคา 25,000 บาท เพื่อทดแทนเครื่องเดิมซึ่งชำรุด , กล้องถ่ายรูป จำนวน 1 เครื่อง ราคา 6,990 บาท เพื่อทดแทนเครื่องเดิมซึ่งชำรุด

5.7 ด้านเงินรับฝาก

สหกรณ์รับฝากเงินระหว่างปี 4 ประเภท ณ วันที่ 30 กันยายน 2555 มีเงินรับฝาก ดังนี้

(1) บัญชีเงินฝากออมทรัพย์	จำนวน	515 บัญชี	จำนวนเงิน	5,305,547.18 บาท
(2) บัญชีเงินฝากออมทรัพย์พิเศษ	จำนวน	644 บัญชี	จำนวนเงิน	182,858,242.01 บาท
(3) บัญชีเงินฝากออมทรัพย์เกษียณฯ	จำนวน	116 บัญชี	จำนวนเงิน	655,966.58 บาท
(4) บัญชีเงินฝากประจำ				
12 เดือน	จำนวน	58 บัญชี	จำนวนเงิน	88,707,885.31 บาท
24 เดือน ปลอดภาษี	จำนวน	40 บัญชี	จำนวนเงิน	3,244,743.93 บาท
	รวมบัญชีเงินรับฝาก	จำนวน	1,373 บัญชี	จำนวนเงิน 280,772,385.01 บาท

5.8 ด้านหนี้สิน

สหกรณ์ออมทรัพย์สาธารณสุขจังหวัดอุดรธานี จำกัด มีหนี้สินกับสถาบันการเงินอื่นๆ ณ วันสิ้นปีบัญชี ดังนี้

(1) หนี้หมุนุมสหกรณ์ออมทรัพย์แห่งประเทศไทย จำกัด	จำนวน	106,000,000.00 บาท
(2) หนี้ธนาคารกรุงไทย	จำนวน	50,000,000.00 บาท
(3) หนี้ธนาคารออมสิน	จำนวน	50,000,000.00 บาท
	รวมหนี้สิน	จำนวน 206,000,000.00 บาท

5.9 ด้านทุน

5.9.1 ทุนเรือนหุ้น

สหกรณ์ออมทรัพย์สาธารณสุขจังหวัดอุดรธานี จำกัด มีทุนเรือนหุ้นต้นปี 756,273,480.00 บาท เพิ่มขึ้นระหว่างปี 133,287,980.00 บาท ลดลงระหว่างปี 31,794,120.00 บาท คงเหลือทุนเรือนหุ้น ณ วันสิ้นปี จำนวน 857,767,340.00บาท

5.9.2 ทุนสำรองและทุนสะสมต่างๆ

สหกรณ์ออมทรัพย์สาธารณสุขจังหวัดอุดรธานี จำกัด มีทุนสำรองและทุนสะสมต่างๆ ณ วันสิ้นปีบัญชีดังนี้

(1) ทุนสำรอง	จำนวน	51,532,252.52 บาท
(2) ทุนสาธารณประโยชน์	จำนวน	2,135,704.30 บาท
(3) ทุนรักษาระดับอัตราเงินปันผล	จำนวน	808,519.37 บาท
(4) กองทุนช่วยเหลือสมาชิก	จำนวน	2,600,868.18 บาท
(5) กองทุนสวัสดิการช่วยเหลือสมาชิก	จำนวน	1,167,089.00 บาท
(6) กองทุนช่วยเหลือผู้ค้าประกัน	จำนวน	3,521,464.48 บาท



ข้อเสนอแนะ

การดำเนินการธุรกิจของสหกรณ์ออมทรัพย์ฯ

1. ด้านธุรกิจสินเชื่อ

1.1 สหกรณ์มีการขยายวงเงินกู้สูงขึ้นจากเดิม เป็นการช่วยให้สมาชิกสามารถกู้ยืมเงินเพื่อการลงทุน และใช้จ่ายในครอบครัวเพิ่มขึ้น สหกรณ์ควรมีการจัดอบรม หลักสูตร การบริหารจัดการการเงินแบบพอเพียง เพื่อให้สมาชิกใหม่ และสมาชิกเดิมได้ทบทวน เกี่ยวกับการวางแผนการใช้จ่ายเงินอย่างพอเพียงและจัดสรรค่าใช้จ่ายที่สมดุล ในครอบครัว เพื่อป้องกันปัญหาด้านการเงินที่อาจเกิดขึ้นแก่สมาชิกในอนาคต จุดประสงค์คือ เมื่อเกษียณอายุราชการจะได้ไม่มีภาระหนี้สิน หรือมีหนี้ลดลง

1.2 การทำหลักประกันของผู้กู้ พบว่ามีการทำหลักประกันจากหน่วยงานภายนอกในช่วง 5 ปีแรก แต่การผ่อนชำระหนี้ยาวนานถึง 15 ปี ซึ่งจะทำให้หนี้ที่เหลือ เป็นภาระของครอบครัวผู้กู้และผู้ค้ำประกันกรณีผู้กู้เสียชีวิต เสนอแนะให้สหกรณ์ได้ดำเนินการให้ผู้กู้ ต่ออายุการทำหลักประกันเท่ากับระยะเวลาการชำระหนี้ โดยมีการต่ออายุหลักประกันหลังสิ้นสุด 5 ปีแรกเป็นงวดๆ ไป จนครบกำหนดชำระหนี้ หรือจนกว่าหนี้จะหมด เพื่อลดภาระของครอบครัวผู้กู้ และ ผู้ค้ำประกัน

2 การดำเนินการธุรกิจด้านเงินรับฝาก ควรระดมเงินฝากจากสมาชิกโดยให้สมาชิกทุกระดับสามารถเข้าถึงการออมได้ โดยไม่เดือดร้อนตามหลักการสหกรณ์

3. ด้านทุน สหกรณ์มีเงินทุนสำรองตามข้อบังคับจาก

3.1 การจัดสรรกำไรสุทธิประจำปี

3.2 การบริจาคม

จะเห็นได้ว่า การจัดสรรกำไรสุทธิเข้าเป็นทุนสำรอง ตามข้อบังคับสหกรณ์กำหนดไว้ ให้จัดสรรกำไรสุทธิประจำปี เป็นทุนสำรองไม่น้อยกว่าร้อยละสิบ ซึ่งจากการดำเนินการสหกรณ์ในปีที่ผ่านมา สหกรณ์มีทุนสำรองต่ำกว่าเกณฑ์มาตรฐานเล็กน้อย (ทุนสำรองต่อสินทรัพย์รวม มาตรฐาน เท่ากับ 0.04 , สหกรณ์ เท่ากับ 0.03) เพื่อลดการจัดหาเงินทุนจากแหล่งภายนอก สหกรณ์ควรวางแผน หรือกำหนดกลยุทธ์ เพื่อหาแนวทางเพิ่มทุนสำรอง ให้เท่ากับอัตราส่วนมาตรฐาน เช่น ควรจัดสรรกำไรสุทธิเข้าเป็นทุนสำรองเพิ่มขึ้น เพื่อ

- 1) เป็นแหล่งเงินทุนที่มั่นคง และมีต้นทุนต่ำ
- 2) เป็นแหล่งที่มาของเงินทุนในระยะยาว
- 3) เพื่อความไว้วางใจให้กับเจ้าหน้าที่สหกรณ์

4. ด้านการบริหารงานทั่วไป ของสหกรณ์ออมทรัพย์ มีการจัดทำแผนงบประมาณรายจ่าย แต่มีบางรายการที่ไม่สามารถดำเนินการตามแผนที่ขอตั้งงบประมาณไว้ เช่น หมวดครุภัณฑ์และสิ่งก่อสร้าง / โครงการพัฒนาสหกรณ์ตามแผนยุทธศาสตร์

ข้อเสนอแนะ เมื่อมีแผนการดำเนินงานไว้แล้ว ควรดำเนินการให้เป็นไปตามแผน หากงบประมาณส่วนใดไม่ได้ดำเนินการ หรือ ใช้งบฯน้อยกว่าที่ประมาณการนับเป็นการประหยัด แต่ในปีต่อไป ควรมีการตั้งงบลดลง และพิจารณาว่างบฯส่วนที่ไม่ได้ดำเนินการไม่ควรมากำหนดในแผนปีถัดไป เพื่อประหยัดงบประมาณค่าใช้จ่ายของสหกรณ์

5. ด้านอื่นๆ

5.1 ควรสร้างแรงจูงใจในการระดมทุน จากเงินปันผลและเงินเฉลี่ยคืน เช่น ผู้นำเงินปันผลเพิ่มเข้าทุนเรือนหุ้นตั้งแต่ 5,000 บาทขึ้นไปจะได้รับสิทธิจับฉลากเพิ่มในรางวัลพิเศษ เช่น 5,000 บาท 1 สิทธิ์, 10,000 บาท 2 สิทธิ์, 15,000 บาท 3 สิทธิ์



5.2 ได้รับข้อคิดเห็นจากสมาชิกเรื่องค่าหุ้นรายเดือน การกำหนดอัตราหักเงินค่าหุ้นรายเดือนเดิม 8% เป็นอัตราที่ค่อนข้างสูงสำหรับสมาชิกผู้มีรายได้น้อย เนื่องจากสมาชิกมีรายจ่ายอื่น ๆ อาทิ กบข./กสจ/ฅกส./ประกันสังคม เสนอให้ลดการถือหุ้นรายเดือนลงให้น้อยกว่า 8% และควรมีการส่งเสริมให้มีการออมด้านอื่นแทน เช่น โครงการเงินรับฝากต่าง ๆ เพื่อสมาชิกสามารถถอนมาใช้เมื่อมีความจำเป็นแทนการลาออกจากสมาชิกเพื่อนำเงินหุ้นมาใช้จ่าย

5.3 สหกรณ์ควรวางเป้าหมาย หรือนโยบายเพิ่มสมาชิกใหม่ โดยสำรวจจำนวนข้าราชการ ลูกจ้าง ที่มีคุณสมบัติ แต่ยังไม่เป็นสมาชิก แล้วหาวิธีจูงใจให้เข้ามาเป็นสมาชิก เพื่อเพิ่มทุนให้สหกรณ์ และนอกจากนี้ควรมีวิธีจูงใจไม่ให้สมาชิกเก่าลาออก

สรุป จากการตรวจสอบการบริหารงานของคณะกรรมการดำเนินการ ชุดที่ 19 มีการใช้จ่ายงบประมาณภายในวงเงินงบประมาณที่ได้รับอนุมัติจากที่ประชุมใหญ่สามัญประจำปี 2554 การชำระหนี้เป็นไปตามงวดชำระหนี้ ถึงแม้มีบางรายที่ไม่สามารถชำระหนี้ได้ตามกำหนด คณะกรรมการฯ สามารถติดตามการให้ชำระหนี้ได้ กรณีพบว่าไม่มีข้อผิดพลาด คณะผู้ตรวจสอบกิจการได้ให้ข้อเสนอแนะแก่เจ้าหน้าที่นำไปปรับปรุงและแก้ไขในส่วนที่บกพร่องเรียบร้อยแล้ว

มติที่ประชุม รับทราบ

ระเบียบวาระที่ 6 เรื่องการพิจารณาอนุมัติงบการเงินของสหกรณ์ประจำปี 2555

นายประเทือง กลิ่นคล้ายกัน ผู้ช่วยผู้สอบบัญชีสหกรณ์ ได้รายงานและแจ้งที่ประชุมว่า

งบดุล โดยย่อ ณ วันที่ 30 กันยายน 2555 และ 2554

สินทรัพย์	ปี 2555	ปี 2554
สินทรัพย์หมุนเวียน	210,770,111.94	171,952,674.83
สินทรัพย์ไม่หมุนเวียน	1,274,886,153.29	1,112,679,042.23
รวมสินทรัพย์	1,485,656,265.23	1,284,631,717.06
หนี้สินและทุนของสหกรณ์		
หนี้สินหมุนเวียน	489,131,105.97	406,585,568.41
หนี้สินไม่หมุนเวียน	3,181,624.73	2,709,099.94
รวมหนี้สิน	492,312,730.70	409,294,668.35
ทุนของสหกรณ์		
ทุนเรือนหุ้น (มูลค่าหุ้นละ 10 บาท)		
หุ้นที่ชำระเต็มมูลค่าแล้ว	857,767,340.00	756,273,480.00
ทุนสำรอง	51,532,252.52	44,932,466.81
ทุนสะสมตามข้อบังคับ ระเบียบและอื่น ๆ	10,233,645.33	10,016,916.33
กำไรสุทธิประจำปี	73,810,296.68	64,114,185.57
รวมทุนของสหกรณ์	993,343,534.53	875,337,048.71
รวมหนี้สินและทุนของสหกรณ์	1,485,656,265.23	1,284,631,717.06

งบกำไรขาดทุน โดยย่อ



สำหรับปีสิ้นสุดวันที่ 30 กันยายน 2555 และ 2554

	ปี 2555	ปี 2554
รายได้ดอกเบี้ยและผลตอบแทนจากการลงทุน	97,015,700.96	81,257,408.07
หัก ค่าใช้จ่ายดอกเบี้ยและการลงทุน	17,882,176.28	11,972,729.01
รายได้ดอกเบี้ยและผลตอบแทนจากการลงทุนสุทธิ	79,133,524.68	69,284,679.06
บวก รายได้ที่มิใช่ดอกเบี้ย	98,490.29	85,828.51
หัก ค่าใช้จ่ายในการดำเนินงาน	5,421,718.29	5,256,322.00
กำไรสุทธิ	73,810,296.68	64,114,185.57
มติที่ประชุม อนุมัติงบดุลประจำปี 2555		

ระเบียบวาระที่ 7 เรื่องพิจารณาอนุมัติการจัดสรรกำไรสุทธิ ประจำปี 2555

นายวัชรินทร์ พันธุ์เทศ เลขานุการ แจ้งต่อที่ประชุมว่า ตามที่สภาก่อตั้งกรมสุขภาพจังหวัดอุดรธานี จำกัด ได้ดำเนินงานครบรอบปีบัญชีประจำปี 2555 ผลการดำเนินงานมีกำไรสุทธิทั้งสิ้น 73,810,296.68 บาท คณะกรรมการดำเนินการจึงเสนอที่ประชุมพิจารณาจัดสรรกำไรสุทธิประจำปี 2555 ดังนี้

รายละเอียด	จำนวนเงิน	ร้อยละ
1. ทูลสำรอง ไม่น้อยกว่าร้อยละ 10 ของกำไรสุทธิ	7,933,528.18	10.75
2. ค่าบำรุงสันนิบาตสหกรณ์แห่งประเทศไทย ไม่เกินร้อยละ 5 ของกำไรสุทธิแต่ไม่เกิน 10,000 บาท	10,000.00	0.01
3. เงินปันผลตามหุ้น ร้อยละ 6.51 ต่อปีแห่งค่าหุ้นที่ชำระแล้ว	51,574,587.75	69.87
4. เงินเฉลี่ยคืนของดอกเบี้ยที่ชำระแล้ว (สวัสดิการ ร้อยละ 5.10, สามัญ/ลูกเงิน ร้อยละ 10.10, พัฒนาคุณภาพชีวิต ร้อยละ 12.10)	10,957,980.75	14.85
5. โบนัสแก่กรรมการและเจ้าหน้าที่สหกรณ์ ไม่เกินร้อยละ 10 ของกำไรสุทธิ	1,500,000.00	2.03
6. ทูลสาธารณประโยชน์ ไม่เกินร้อยละ 10 ของกำไรสุทธิ	100,000.00	0.14
7. ทูลรักษาระดับอัตราเงินปันผล ไม่เกินร้อยละ 2 แห่งทุนเรือนหุ้นวันสิ้นปี	100,000.00	0.14
8. กองทุนช่วยเหลือสมาชิก (2,614 คน x 300 บาท)	784,200.00	1.06
9. กองทุนช่วยเหลือผู้ค้าประกัน	200,000.00	0.27
10. กองทุนสวัสดิการสมาชิก	650,000.00	0.88
รวม	73,810,296.68	100.00

สรุปการจัดสรรกำไรสุทธิ ประจำปี 2555 ตามที่เสนอมี่ดังนี้

1. เป็นของสมาชิกร้อยละ 84.72 ของกำไรสุทธิ	เป็นเงิน 62,532,568.50 บาท
2. เป็นผลประโยชน์แก่สมาชิกร้อยละ 13.24 ของกำไรสุทธิ	เป็นเงิน 9,767,728.18 บาท
3. เป็นของกรรมการและเจ้าหน้าที่สหกรณ์ร้อยละ 2.03 ของกำไรสุทธิ	เป็นเงิน 1,500,000.00 บาท
4. เป็นของสันนิบาตสหกรณ์แห่งประเทศไทยร้อยละ 0.01 ของกำไรสุทธิ	เป็นเงิน 10,000.00 บาท
รวม	เป็นเงิน 73,810,296.68 บาท

มติที่ประชุม อนุมัติการจัดสรรกำไรสุทธิประจำปี 2555 ตามที่คณะกรรมการเสนอ



ระเบียบวาระที่ 8 เรื่องการพิจารณาคำเบีย้ประชุม ค่าเบีย้เลี้ยง คณะกรรมการดำเนินการ กรรมการอื่น
ที่ปรึกษา และที่ปรึกษากิตติมศักดิ์

นายแพทย์สฤษดิ์ชัย ปิยะพงษ์กุล ประธานกรรมการได้แจ้งที่ประชุมว่า อ้างถึงข้อบังคับสหกรณ์
ออมทรัพย์สาธารณสุขจังหวัดอุดรธานี จำกัด พ.ศ. 2547 ข้อ 71 (9) ที่ประชุมมีอำนาจหน้าที่พิจารณาวินิจฉัยเรื่อง
ทั้งปวงที่เกิดขึ้นเกี่ยวกับการดำเนินกิจการของสหกรณ์ รวมทั้งการกำหนดค่าเบีย้เลี้ยง ค่าพาหนะ ค่าเช่าที่พัก และ
ค่าเบีย้ประชุมของกรรมการดำเนินการ กรรมการอื่น ๆ ที่ปรึกษาและที่ปรึกษากิตติมศักดิ์

คณะกรรมการดำเนินการ ขอเสนอที่ประชุมพิจารณาคำเบีย้เลี้ยง และค่าเบีย้ประชุม
ของกรรมการดำเนินการในปีงบประมาณ 2556 เท่ากับปี 2555 ดังนี้

รายการ	ค่าเบีย้เลี้ยง / ค่าเบีย้ประชุม
ในจังหวัดอุดรธานี	500 บาท
ต่างจังหวัด และต่างประเทศ	700 บาท

หมายเหตุ การจ่ายค่าเบีย้ประชุม เบีย้เลี้ยงของสมาชิกให้เทียบเคียงกับเบีย้ที่จ่ายให้กับคณะกรรมการดำเนินการ

มติที่ประชุม อนุมัติค่าเบีย้ประชุม ค่าเบีย้เลี้ยง คณะกรรมการดำเนินการ กรรมการอื่น
ที่ปรึกษากิตติมศักดิ์ และที่ปรึกษา ตามที่เสนอ

ระเบียบวาระที่ 9 เรื่องการพิจารณาอนุมัติแผนงานและงบประมาณรายรับ - รายจ่าย ประจำปี 2556

ประธานกรรมการ มอบหมายให้ นางสาวปราณี พระโรจน์ เจริญญิก เสนอแผนงาน และ
งบประมาณรายรับ - รายจ่าย ประจำปี 2556 เพื่อให้เกิดการพัฒนาสหกรณ์และสมาชิก อย่างมีประสิทธิภาพและ
ยั่งยืน โดยการใช้ Balance Score card เป็นเครื่องมือการบริหารจัดการที่ช่วยในการนำกลยุทธ์ไปสู่การปฏิบัติ
มาใช้ในการจัดทำแผนงานในปี 2556 รายละเอียดตามเอกสารหน้า 40-41

มติที่ประชุม อนุมัติแผนงานและงบประมาณรายรับ รายจ่ายประจำปี 2556 ดังนี้

1. แผนงาน/โครงการ ตามแผนยุทธศาสตร์สหกรณ์

1.1 แผนงานด้านการเงิน มี 2 โครงการ ดังนี้

1.1.1 โครงการระดมทุน มี 3 กิจกรรม

- (1) เพิ่มประเภทเงินรับฝาก
- (2) การระดมเงินรับฝาก
- (3) การระดมทุนเรือนหุ้นและเงินรับฝากจากเงินปันผล

1.1.2 โครงการบริการเงินกู้ มี 2 กิจกรรม

- (1) การพัฒนารูปแบบการให้บริการเงินกู้
- (2) การปรับปรุงผลิตภัณฑ์เงินกู้

1.2 แผนงานด้านสมาชิก มี 2 โครงการ ดังนี้

2.1.1 โครงการสหกรณ์พบสมาชิก มี 3 กิจกรรม

- (1) จัดประชุมสมาชิกสหกรณ์ 4 โซน กลุ่มเป้าหมายรวม 500 คน
- (2) การให้บริการนอกสำนักงาน เช่น การรับสมัครสมาชิก การรับคำขอผู้ยืมเงิน รับฝากเงิน
- (3) สสำรวจความต้องการของสมาชิก และประเมินความพึงพอใจในการบริหารจัดการสหกรณ์
ของคณะกรรมการ เพื่อนำมาวิเคราะห์ในการจัดทำแผนกลยุทธ์สหกรณ์



2.1.2 โครงการอบรมวิชาการสำหรับสมาชิกใหม่

- (1) จัดอบรมวิชาการสำหรับสมาชิกใหม่ จำนวน 2 รุ่น
- (2) สำรวจความต้องการของสมาชิก เพื่อนำมาวิเคราะห์ในการจัดทำแผนกลยุทธ์สหกรณ์

1.3 แผนงานด้านกระบวนการภายใน มี 3 โครงการ ดังนี้

3.1.1 โครงการพัฒนาคุณภาพการบริหารจัดการสหกรณ์ (CQA) ระยะที่ 2 ช่วงปรับปรุง-ผลักดัน มี 4 กิจกรรม

- (1) จัดประชุม วางแผนการดำเนินงาน CQA
- (2) ดำเนินการพัฒนา และเตรียมรับการประเมินผลจากกรมส่งเสริมสหกรณ์
- (3) สรุปรายงานการประเมินผล
- (4) วิเคราะห์ วางแผน และพัฒนากระบวนการ CQA

3.1.2 โครงการพัฒนากระบวนการวางแผนกลยุทธ์สหกรณ์ มี 2 กิจกรรม

- (1) ประชุมผู้แทนสมาชิก เพื่อจัดทำแผนกลยุทธ์สหกรณ์ ระยะเวลา 4 ปี
- (2) ประชุมเชิงปฏิบัติการกรรมการ ผู้ตรวจสอบกิจการ และเจ้าหน้าที่ เพื่อทำแผนปฏิบัติการ ปี 2556

3.1.3 โครงการเพิ่มประสิทธิภาพด้านการเรียกเก็บเงินจากสมาชิก มี 3 กิจกรรม

- (1) ประชุมเจ้าหน้าที่การเงินของหน่วยงานในสังกัด (บูรณาการร่วมกับ สสจ.อุดรธานี)
- (2) การส่งรายงานการเรียกเก็บเงินของสมาชิก
- (3) การรับรายงาน ข้อมูลฐานะทางการเงินของสมาชิก

1.4 แผนงานด้านการเรียนรู้และการพัฒนา มี 4 โครงการ ดังนี้

1.4.1 โครงการพัฒนาบุคลากรและสมาชิก มี 2 กิจกรรม

- (1) กรรมการ ผู้ตรวจสอบกิจการ และเจ้าหน้าที่ เข้ารับการฝึกอบรม สัมมนา
- (2) สหกรณ์จัดฝึกอบรมสัมมนาสมาชิก (บูรณาการกับโครงการสหกรณ์พบสมาชิก)

1.4.2 โครงการแลกเปลี่ยนเรียนรู้ระหว่างสหกรณ์ มี 2 กิจกรรม

- (1) เปิดโอกาสให้ผู้สนใจเข้าศึกษาดูงานสหกรณ์
- (2) ส่งเสริมและสนับสนุนให้มีการแลกเปลี่ยนเรียนรู้จากการศึกษาดูงาน

1.4.3 โครงการจัดหาและผลิตสื่อประชาสัมพันธ์ มี 6 กิจกรรม

- (1) จัดทำจดหมายข่าว
- (2) จัดซื้อหนังสือพิมพ์ประจำวัน
- (3) จัดทำแผ่นป้ายประชาสัมพันธ์
- (4) การส่งข่าวผ่านระบบมือถือ (ส่ง SMS)
- (5) การปรับปรุงพัฒนาเว็บไซต์สหกรณ์
- (6) การสื่อสารผ่านเฟสบุ๊ค

2. แผนงบประมาณรายรับ - รายจ่าย ปี 2556

2.1 แผนประมาณการรายได้ปี 2556

ที่	รายการ	ปี 2556
1	ดอกเบี้ยรับจากเงินให้สมาชิกกู้	121,149,600.00
2	ดอกเบี้ยเงินฝากธนาคาร	60,000.00
3	ผลตอบแทนจากการลงทุน	120,000.00
4	ค่าธรรมเนียมแรกเข้า	40,000.00



ที่	รายการ	ปี 2556
5	รายได้ดอกเบี้ยลูกหนี้ถูกให้ออก	3,000.00
6	รายได้อื่น	20,000.00
	รวม	121,392,600.00

2.2 แผนงบประมาณรายจ่ายปี 2556

2.2.1 งบประมาณรายจ่าย งบลงทุน (ครุภัณฑ์ ที่ดิน และสิ่งปลูกสร้าง) มี 8 รายการ ดังนี้

1) จัดซื้อเครื่องปรับอากาศ

เพื่อจัดซื้อเครื่องปรับอากาศแทนเครื่องเดิมที่หมดอายุการใช้งาน จำนวน 3 เครื่อง ซึ่งจะได้อำนวยความสะดวกให้กับสมาชิกสหกรณ์มาใช้บริการที่สหกรณ์ และติดต่อราชการที่สำนักงานสาธารณสุขจังหวัดอุดรธานี

2) จัดจ้างต่อเติมอาคารสำนักงาน

สืบเนื่องจากปัจจุบันสหกรณ์ได้ขยายธุรกิจและกาให้บริการที่มีความหลากหลาย ทำให้มีสมาชิกเข้ามาติดต่อสหกรณ์เป็นจำนวนมาก และเป็นสถานที่พักผ่อนในระหว่างรอติดต่อราชการที่สำนักงานสาธารณสุขจังหวัดอุดรธานี ทำให้สหกรณ์มีพื้นที่ไม่เพียงพอต่อการให้บริการแก่สมาชิก และจำเป็นต้องใช้พื้นที่บางส่วนเป็นที่ทำงานของคณะกรรมการดำเนินการ

3) จัดซื้อเครื่องพิมพ์คอมพิวเตอร์

เนื่องจากเครื่องพิมพ์คอมพิวเตอร์ มีอายุการใช้งาน 10 ปี ได้เสื่อมสภาพการใช้งาน มีการซ่อมแซมหลายครั้ง แต่แต่ละครั้งเสียค่าใช้จ่ายสูง จึงเสนอขอจัดซื้อเครื่องพิมพ์ชนิดหัวเข็มซึ่งสามารถพิมพ์กระดาษมีความหนาได้ 4 ชั้น ความเร็วสูง เพื่อทดแทนเครื่องเดิมที่อาจที่ชำรุด จำนวน 1 เครื่อง

4) จัดซื้อเครื่องโทรสาร

เนื่องจากเครื่องโทรสาร เดิม ชำรุด ไม่สามารถรับสารได้ จึงเสนอขอจัดซื้อเครื่องโทรสาร ชนิดที่สามารถตั้งระบบอัตโนมัติ และเชื่อมต่อกับระบบคอมพิวเตอร์ เพื่อแทนเครื่องเดิม จำนวน 1 เครื่อง

5) จัดซื้อเครื่องนับธนบัตร

เนื่องจากปริมาณการทำธุรกรรมทางการเงินเพิ่มมากขึ้น จึงจำเป็นต้องให้บริการที่รวดเร็ว และถูกต้อง ดังนั้นจึงเห็นควรจัดซื้อเครื่องนับธนบัตร เพื่อใช้ในกิจการสหกรณ์ จำนวน 1 เครื่อง

6) จัดซื้อเครื่องคอมพิวเตอร์แม่ข่ายและอุปกรณ์ต่อพ่วง

เนื่องจากคอมพิวเตอร์แม่ข่าย (Computer-Server) มีคุณสมบัติ Xeon 3.0 GHz/Memory 512 MB/HDD 40 GB ซึ่งมีพื้นที่ทำการจัดเก็บสำรองข้อมูลไม่เพียงพอ และมีหน่วยความจำน้อย ทำให้เกิดความเสี่ยงในการจัดการฐานข้อมูลและการสำรองข้อมูล และในปัจจุบันเครื่องคอมพิวเตอร์ มีอาการ Hang และ ช้า (Delay) บ่อยมาก

ดังนั้น จึงขอเสนอจัดซื้อเครื่องคอมพิวเตอร์แม่ข่ายและอุปกรณ์ต่อพ่วง เพื่อทดแทนเครื่องเดิม ที่ปรึกษา ด้านคอมพิวเตอร์ให้คำแนะนำ โดยกำหนดคุณสมบัติเบื้องต้น ดังนี้ หน่วยประมวลผลกลาง 2.4 GHz/Memory 6 GB /HDD 500 GBx2 เชื่อมต่อในระบบเครือข่าย (LAN)



2.2.2 แผนงบประมาณรายจ่ายทั่วไป ทั้งหมด 7 หมวด ดังนี้

ที่	หมวดรายจ่าย	ปี 2556
1	หมวดดอกเบี้ยจ่าย	27,713,000.00
2	หมวดค่าใช้จ่ายเกี่ยวกับเจ้าหน้าที่	2,708,900.00
3	หมวดค่าใช้จ่ายเกี่ยวกับสถานที่	472,500.00
4	หมวดค่าใช้จ่ายเกี่ยวกับสมาชิก	880,000.00
5	หมวดค่าใช้จ่ายดำเนินงานอื่น	3,560,400.00
6	หมวดโครงการพัฒนาตามแผนกลยุทธ์	337,900.00
รวมหมวดที่ 1-6		35,472,700.00
7	หมวดครุภัณฑ์, ที่ดินและสิ่งปลูกสร้าง	1,070,900.00
รวมหมวดที่ 1-7		36,543,600.00
ประมาณการกำไรสุทธิ		85,919,900.00

หมายเหตุ งบประมาณสามารถถัวเฉลี่ยจ่ายได้ทุกรายการ ยกเว้น หมวดครุภัณฑ์ และสิ่งปลูกสร้าง

ข้อมูลเป้าหมายการดำเนินงานประจำปี 2556

ลำดับ	รายการ	เป้าหมาย
1	สมาชิกเข้าใหม่	230 ราย
2	ทุนดำเนินงานเพิ่มขึ้น	153,689,603.32 บาท
	2.1 ทุนเรือนหุ้นเพิ่มขึ้น	84,000,000.00 บาท
	2.2 เงินรับฝากเพิ่มขึ้น	40,000,000.00 บาท
	2.3 กู้ยืมเงินจากสถาบันการเงินเพิ่มขึ้น	10,000,000.00 บาท
	2.4 ทุนสำรอง ทุนสะสม และเงินอื่นเพิ่มขึ้น	7,580,000.00 บาท
	2.5 กำไรสุทธิ	12,109,603.32 บาท
3	ลูกหนี้เงินกู้ยืมเพิ่มขึ้น	150,000,000 บาท
4	จะมีกำไรสุทธิ	85,919,900.00 บาท

ระเบียบวาระที่ 10 เรื่องพิจารณาเลือกตั้งผู้ตรวจสอบกิจการ ประจำปี 2556

นายแพทย์สัณชัย ปิยะพงษ์กุล ประธานกรรมการได้แจ้งที่ประชุมว่า ตามข้อบังคับสหกรณ์ออมทรัพย์สาธารณสุขจังหวัดอุดรธานี จำกัด พ.ศ. 2554 ข้อ 102 กำหนด “ให้ที่ประชุมใหญ่เลือกตั้งสมาชิกหรือนุคคลภายนอก ผู้มีคุณสมบัติ ความรู้ความสามารถในด้านธุรกิจ การเงิน การบัญชี การเศรษฐกิจหรือการสหกรณ์ เป็นผู้ตรวจสอบกิจการของ สหกรณ์เป็นการประจำปีจำนวนสามคน

ที่ประชุมใหญ่จะเลือกตั้งกรรมการดำเนินการ หรือผู้ซึ่งดำรงตำแหน่งหน้าที่ประจำในสหกรณ์เป็นผู้ตรวจสอบกิจการไม่ได้”

ผู้ตรวจสอบกิจการประจำปี 2555 หดวาระลงจำนวน 3 คน คือ

- 1) นายชาญณรงค์ พงษ์ไทย
- 2) นางสำรวย สุขาภิรมย์
- 3) นางรัชนิกร อรรถวิภาค



จึงเสนอที่ประชุมใหญ่ ดังนี้

1. กำหนดจำนวนผู้ตรวจสอบกิจการ ประจำปี 2556 จำนวน 3 คน และมีวาระดำรงตำแหน่ง 1 ปี
2. ทำการเลือกตั้งผู้ตรวจสอบกิจการ ประจำปี 2556

ประธานกรรมการ ได้ชี้แจงให้ที่ประชุมทราบกำหนดเวลาเลือกตั้งระหว่างเวลา 07.00 น. ถึง 11.00 น. ให้สมาชิกผู้มีสิทธิ์ลงคะแนนเลือกตั้งแสดงหลักฐานต่อกรรมการเลือกตั้ง จากนั้นลงลายมือชื่อรับบัตรเลือกตั้งเข้าคูหา เพื่อลงคะแนนเลือกตั้งผู้ตรวจสอบกิจการ 3 คน โดยให้ทำเครื่องหมาย (X) ในบัตรเลือกตั้ง

เมื่อการนับคะแนนสิ้นสุดลง ประธานคณะกรรมการอำนวยการเลือกตั้ง ได้ประกาศรายชื่อผู้ได้รับการเลือกตั้งต่อที่ประชุม ดังนี้

ผลการเลือกตั้งผู้ตรวจสอบกิจการ สหกรณ์ออมทรัพย์สาธารณสุขจังหวัดอุดรธานี จำกัด ดังนี้

หมายเลข	ชื่อ - สกุล ผู้สมัคร	รวมคะแนน	ลำดับที่
1	นางสำรวย สุขาภิรมย์	1,304	1
2	นางเทพี รอดขันเมือง	1,203	2
5	นายสุรเชษฐ์ ดวงตาผา	963	3
4	นายเศรษฐ์ ถนัดคำ	676	4

ให้ผู้ได้รับคะแนนเลือกตั้งผู้ตรวจสอบกิจการ ในลำดับที่ 1-3 เป็นผู้ตรวจสอบกิจการ มีวาระอยู่ในตำแหน่งคราวละ 1 ปี

มติที่ประชุม รับทราบและเห็นชอบในผลคะแนนการเลือกตั้งผู้ตรวจสอบกิจการ สหกรณ์ออมทรัพย์สาธารณสุขจังหวัดอุดรธานี จำกัด

ระเบียบวาระที่ 11 เรื่องพิจารณาเลือกตั้งประธานกรรมการ และกรรมการดำเนินการ

นายแพทย์สัญญาชัย ปิยะพงษ์กุล ประธานกรรมการ ได้แจ้งให้ที่ประชุมทราบว่า ตามข้อบังคับของสหกรณ์ออมทรัพย์สาธารณสุขจังหวัดอุดรธานี จำกัด พ.ศ. 2554 ข้อ 72 กำหนด “ให้สหกรณ์มีคณะกรรมการดำเนินการสหกรณ์ ประกอบด้วยประธานกรรมการหนึ่งคน และกรรมการดำเนินการอีกสิบสี่คน ซึ่งที่ประชุมใหญ่เลือกตั้งจากสมาชิก ให้กรรมการดำเนินการเลือกตั้งในระหว่างกันเองขึ้นดำรงตำแหน่งรองประธานกรรมการคนหนึ่งหรือหลายคน เลขานุการคนหนึ่ง และ/หรือเหรัญญิกคนหนึ่ง นอกนั้นเป็นกรรมการและปิดประกาศให้ทราบโดยทั่วกัน ณ สำนักงานสหกรณ์”

ในปี 2555 ประธานและกรรมการพ้นจากตำแหน่งตามข้อบังคับ ข้อ 74 มีจำนวน 8 คน คือ ประธานกรรมการ จำนวน 1 คน คือ นายแพทย์สัญญาชัย ปิยะพงษ์กุล

กรรมการดำเนินการ จำนวน 7 คน คือ

- 1) นายเสมอเทพ ศรีทาสร้อย
- 2) นายสุรัตน์ชัย ปัญญาทอง
- 3) นายบุญโฮม ผิวฝ้าย
- 4) นายดาวเรือง ประเสริฐ
- 5) นายสมจง โกมุทกลาง
- 6) นายวิศิษฎ์ ใจมั่น
- 7) นางวันเพ็ญ ใจชื่อ

จึงเสนอที่ประชุมใหญ่เลือกตั้งประธานกรรมการ ผู้ได้คะแนนเลือกตั้งลำดับที่ 1 อยู่ในตำแหน่งตามวาระ 2 ปี และกรรมการดำเนินการแทนตำแหน่งที่ว่างลง ผู้ได้คะแนนเลือกตั้งลำดับที่ 1- 7 เป็นกรรมการ อยู่ในตำแหน่งตามวาระ 2 ปี



ประธานกรรมการ ได้ชี้แจงให้ที่ประชุมทราบกำหนดเวลาเลือกตั้งระหว่างเวลา 07.00 น. ถึง 11.00 น. ให้สมาชิกผู้มีสิทธิลงคะแนนเลือกตั้งแสดงหลักฐานต่อกรรมการเลือกตั้ง จากนั้นลงลายมือชื่อรับบัตรเลือกตั้งเข้าคูหาเพื่อลงคะแนนเลือกตั้งประธานกรรมการ 1 คน และกรรมการดำเนินการ 7 คน โดยให้ทำเครื่องหมาย (X) ในบัตรเลือกตั้ง

เมื่อการนับคะแนนสิ้นสุดลง ประธานคณะกรรมการอำนวยการเลือกตั้ง ได้ประกาศรายชื่อผู้ได้รับการเลือกตั้งต่อที่ประชุม ดังนี้

ผลการเลือกตั้งประธานกรรมการสหกรณ์ออมทรัพย์สาธารณสุขจังหวัดอุดรธานี จำกัด

หมายเลข	ชื่อ - สกุล ผู้สมัคร	รวมคะแนน	ลำดับที่
2	นายวรวิทย์ เมฆเวียน	1,365	1
1	นายสัญญาชัย ปิยะพงษ์กุล	693	2

ผลการเลือกตั้งกรรมการสหกรณ์ออมทรัพย์สาธารณสุขจังหวัดอุดรธานี จำกัด

หมายเลข	ชื่อ - สกุล ผู้สมัคร	รวมคะแนน	ลำดับที่
3	นายชาญณรงค์ พงษ์ไทย	1,040	1
6	นางวันเพ็ญ ใจชื่อ	913	2
2	นายเสกสรรค์ สองจันทร์	822	3
5	นางรัชนิกร อรรถวิภาค	819	4
11	นายบุญโฮม ผิวฝ้าย	791	5
9	นางสมพิศ ศรีทาสร้อย	776	6
4	นายสุพัฒน์ กองศรีมา	717	7
14	นางสุชีวา ศรีภิรมย์	699	8
7	นายกษิต ชันธรรัตน์	683	9
1	นายเลอพร ชูเทพ	666	10
10	นายมะโนตร์ นาคะวัจนะ	639	11
8	นางสุนันทา ชัยงาม	591	12
15	นายฐนกร คำหารพล	563	13
13	นายถนัด ฐระพันธุ์	557	14
12	นางประคิด ชาวกะมุด	475	15

ผู้ได้รับคะแนนเลือกตั้งตำแหน่งประธานกรรมการ ในลำดับที่ 1 เป็นประธานกรรมการ และผู้ได้รับคะแนนเลือกตั้งกรรมการ ในลำดับที่ 1-7 เป็นกรรมการ มีวาระอยู่ในตำแหน่งคราวละ 2 ปี

มติที่ประชุม รับทราบและเห็นชอบในผลคะแนนการเลือกตั้งประธานกรรมการ และกรรมการดำเนินการ สหกรณ์ออมทรัพย์สาธารณสุขจังหวัดอุดรธานี จำกัด



ระเบียบวาระที่ 12 เรื่องพิจารณาคัดเลือกผู้สอบบัญชีและกำหนดค่าธรรมเนียมการสอบบัญชี ประจำปี 2556

นายวัชรินทร์ พันธุ์เทศ เลขานุการ แจ้งต่อที่ประชุมว่า ตามระเบียบกรมตรวจบัญชีสหกรณ์ ว่าด้วย หลักเกณฑ์การพิจารณาและวิธีการเสนอชื่อผู้สอบบัญชีภาคเอกชน เพื่อแต่งตั้งเป็นผู้สอบบัญชีสหกรณ์ พ.ศ.2546 ข้อ 4 หลักเกณฑ์การพิจารณาเสนอชื่อผู้สอบบัญชีภาคเอกชนเพื่อแต่งตั้งเป็นผู้สอบบัญชีสหกรณ์ ดังนี้

- 4.1 มีคุณสมบัติของผู้สอบบัญชีตามประกาศอธิบดีกรมตรวจบัญชีสหกรณ์ เรื่อง หลักเกณฑ์และวิธีการขึ้นทะเบียนผู้สอบบัญชีสหกรณ์ภาคเอกชน และระยะเวลาในการขึ้นทะเบียนยังไม่ขาดอายุ
- 4.2 ไม่อยู่ในสังกัดเดียวกับผู้ตรวจสอบกิจการ หรือนิติบุคคลที่รับงานตรวจสอบกิจการของสหกรณ์นั้น
- 4.3 ได้รับการคัดเลือกจากที่ประชุมใหญ่ของสหกรณ์
- 4.4 รับงานสอบบัญชีสหกรณ์ที่มีปีบัญชีสิ้นสุดวันเดียวกันไม่เกิน 5 สหกรณ์
- 4.5 เป็นผู้สอบบัญชีสหกรณ์เดียวกันไม่เกิน 3 ปีบัญชีติดต่อกัน ทั้งนี้ นับแต่ปีทางบัญชีสิ้นสุดวันที่ 30 มิถุนายน 2546 เป็นต้นไป

ฯลฯ

ในปี 2555 สหกรณ์ออมทรัพย์สาธารณสุขจังหวัดอุดรธานี จำกัด ได้เลือก นายพิพัฒน์ ทวีทุน ผู้สอบบัญชี รับอนุญาตเป็นผู้สอบบัญชีของสหกรณ์ออมทรัพย์สาธารณสุขจังหวัดอุดรธานี จำกัด

สำหรับในปี 2556 นี้ สหกรณ์ออมทรัพย์สาธารณสุขจังหวัดอุดรธานี จำกัด ได้จัดส่งหนังสือเชิญผู้สอบบัญชี สหกรณ์ภาคเอกชน จำนวน 2 ราย เสนอบริการสอบบัญชีสหกรณ์ ประจำปี 2556 ดังนี้

รายการ	ชื่อผู้เสนอบริการ	
	นายประเทือง กลิ่นคล้ายกัน ผู้อำนวยการตรวจสอบบัญชี	นางวรพินดา สารศรี ผู้อำนวยการตรวจสอบบัญชี
1. เลขทะเบียน	20440	20449
2. เข้าปฏิบัติงานสอบบัญชี (ครั้ง/ปี)	4 (ครั้ง/ปี)	3 (ครั้ง/ปี)
3. จำนวนผู้เข้าสอบบัญชีระหว่างปี	4 คน	3 คน
4. จัดทำรายงานผลการตรวจสอบบัญชีระหว่างปี	2 (ครั้ง/ปี)	2 (ครั้ง/ปี)
5. ค่าธรรมเนียม	70,000 บาท	80,000 บาท

คณะกรรมการดำเนินการสหกรณ์ออมทรัพย์สาธารณสุขจังหวัดอุดรธานี จำกัด ได้พิจารณาแล้วมีมติ เสนอให้ที่ประชุมพิจารณาคัดเลือกนายประเทือง กลิ่นคล้ายกัน ผู้อำนวยการตรวจสอบบัญชีสหกรณ์ เลขที่ 20440 เป็นผู้สอบบัญชีสหกรณ์ออมทรัพย์สาธารณสุขจังหวัด อุดรธานี จำกัด ประจำปี 2556 และกำหนดค่าธรรมเนียมการสอบ บัญชีจำนวน 70,000 บาท (เจ็ดหมื่นบาทถ้วน) ต่อปี

มติที่ประชุม ที่ประชุมมีมติเป็นเอกฉันท์คัดเลือก นายประเทือง กลิ่นคล้ายกัน ผู้อำนวยการสอบบัญชี เป็นผู้สอบบัญชีสหกรณ์ประจำปี 2556 และกำหนดค่าธรรมเนียมการสอบบัญชี เป็น 70,000 บาทต่อปี

ระเบียบวาระที่ 13 เรื่องพิจารณากำหนดวงเงินที่สหกรณ์อาจกู้ยืมหรือค้ำประกันประจำปี 2556

นายวัชรินทร์ พันธุ์เทศ เลขานุการแจ้งต่อที่ประชุมว่า ตามประกาศนายทะเบียนสหกรณ์ เรื่อง หลักเกณฑ์การพิจารณาให้ความเห็นชอบวงเงินกู้ยืมเงินหรือการค้ำประกันของสหกรณ์ประเภทสหกรณ์ออมทรัพย์ สหกรณ์ออมทรัพย์สาธารณสุขจังหวัดอุดรธานี จำกัด มีทุนเรือนหุ้นร่วมกับทุนสำรองทั้งสิ้น 909,299,592.52 บาท สามารถขอความเห็นชอบกำหนดวงเงินกู้ยืมฯ ได้ 1 เท่าของทุนเรือนหุ้นร่วมกับทุนสำรอง



ในปี 2555 สหกรณ์ฯ ได้กำหนดวงเงินที่สหกรณ์อาจกู้ยืมหรือค้ำประกัน จำนวน 600 ล้านบาท

ในปี 2556 นี้ จึงขอให้ที่ประชุมร่วมพิจารณากำหนดวงเงินที่สหกรณ์อาจกู้ยืมหรือค้ำประกัน ประจำปี 2556 จำนวน 800,000,000.00 บาท (แปดร้อยล้านบาทถ้วน) เพื่อให้บริการเงินกู้แก่สมาชิก และเพื่อให้การบริหารการจัดการ เกิดความคล่องตัว

มติที่ประชุม มติเป็นเอกฉันท์อนุมัติวงเงินกู้ยืมหรือค้ำประกันประจำปี 2556 จำนวน 800,000,000.00 บาท (แปดร้อยล้านบาทถ้วน)

ระเบียบวาระที่ 14 เรื่องพิจารณาแก้ไขข้อบังคับสหกรณ์ออมทรัพย์สาธารณสุขจังหวัดอุดรธานี จำกัด พ.ศ. 2554

และกำหนดระเบียบสหกรณ์ เพื่อถือปฏิบัติ

14.1 เรื่องร่างแก้ไขข้อบังคับสหกรณ์ออมทรัพย์สาธารณสุขจังหวัดอุดรธานี จำกัด (ฉบับที่ 2) พ.ศ. 2555

นายวัชรินทร์ พันธุ์เทศ เลขานุการ แจ้งต่อที่ประชุมว่า คณะกรรมการดำเนินการเสนอขอพิจารณาแก้ไขข้อบังคับสหกรณ์ออมทรัพย์สาธารณสุขจังหวัดอุดรธานี จำกัด ฉบับที่ 2 พ.ศ. 2555 มี 2 ประเด็น ดังนี้

1. เนื่องจากสหกรณ์มีสมาชิกมีจำนวนเพิ่มมากขึ้น ซึ่งคาดว่าในปี 2556 จำนวนสมาชิกเพิ่มขึ้น และมีจำนวนเกินกว่า 3,000 คน ซึ่งข้อบังคับกำหนดไว้ว่า เมื่อสมาชิกมีจำนวนเกินกว่า 3,000 คน สหกรณ์ต้องดำเนินการประชุมใหญ่โดยผู้แทนสมาชิกเท่านั้น
2. นายทะเบียนสหกรณ์ได้กำหนดระเบียบว่าด้วยการตรวจสอบกิจการ พ.ศ. 2555

ข้อความเดิม	ข้อความใหม่	เหตุผล
ข้อ 64. การประชุมใหญ่โดยผู้แทนสมาชิก กรณีที่สหกรณ์มีสมาชิกเกินกว่าสามพันคน ให้การประชุมใหญ่ประกอบด้วยผู้แทนสมาชิกเท่านั้น	ข้อ 64. การประชุมใหญ่โดยผู้แทนสมาชิก กรณีที่สหกรณ์มีสมาชิกเกินกว่าสี่พันคน ให้การประชุมใหญ่ประกอบด้วยผู้แทนสมาชิกเท่านั้น	เพื่อให้สมาชิกได้มีส่วนร่วมในการประชุมใหญ่สามัญประจำปี
ข้อ 102. ผู้ตรวจสอบกิจการ ให้ที่ประชุมใหญ่เลือกตั้งสมาชิกหรือบุคคลภายนอก ผู้มีคุณสมบัติความรู้ความสามารถในด้านธุรกิจ การเงิน การบัญชี การเศรษฐกิจหรือการสหกรณ์ เป็นผู้ตรวจสอบกิจการของ สหกรณ์เป็นการประจำปีจำนวนสามคนที่ประชุมใหญ่จะเลือกตั้งกรรมการดำเนินการ หรือผู้ซึ่งดำรงตำแหน่งหน้าที่ประจำในสหกรณ์เป็นผู้ตรวจสอบกิจการไม่ได้ บุคคลซึ่งมีลักษณะต้องห้ามมิให้เป็นหรือทำหน้าที่ผู้ตรวจสอบกิจการ (1) มีลักษณะต้องห้ามตามข้อ 40 และ ข้อ 72 (2) เคยถูกที่ประชุมใหญ่ถอดถอนออกจากตำแหน่งผู้ตรวจสอบกิจการเพราะเหตุทุจริตต่อหน้าที่ (3) ผู้สอบบัญชีหรือผู้ช่วยผู้สอบบัญชี หรือบุคคลที่อยู่ในสังกัดนิติบุคคลที่รับงานสอบบัญชีสหกรณ์	ข้อ 102. ผู้ตรวจสอบกิจการ ให้ที่ประชุมใหญ่เลือกตั้งสมาชิกหรือบุคคลภายนอก หรือนิติบุคคล ผู้มีคุณสมบัติความรู้ความสามารถในด้านธุรกิจ การเงิน การบัญชี การเศรษฐกิจหรือการสหกรณ์ เป็นผู้ตรวจสอบกิจการของสหกรณ์เป็นการประจำปี ในกรณีเป็นบุคคลธรรมดาให้มีจำนวนสามคน กรณีเป็นนิติบุคคลให้มีจำนวน 1 นิติบุคคล ที่ประชุมใหญ่จะเลือกตั้งกรรมการดำเนินการ หรือผู้ซึ่งดำรงตำแหน่งหน้าที่ประจำในสหกรณ์นี้หรือสหกรณ์อื่นเป็นผู้ตรวจสอบกิจการไม่ได้ ผู้ตรวจสอบกิจการต้องมีคุณสมบัติดังต่อไปนี้ (1) เป็นสมาชิกของสหกรณ์ออมทรัพย์สาธารณสุขจังหวัดอุดรธานี จำกัด หรือบุคคลภายนอก หรือนิติบุคคลที่ได้รับเลือกตั้งจากที่ประชุมใหญ่ของสหกรณ์ หากเป็นสมาชิกของสหกรณ์ต้องไม่คิดนัดชำระหนี้ใน 1 ปีบัญชีที่ผ่านมา	เพื่อให้เป็นไปตามระเบียบนายทะเบียนสหกรณ์ ว่าด้วยการตรวจสอบกิจการ สหกรณ์ พ.ศ.2555 ลงวันที่ 20 มิถุนายน 2555 และ ฉบับที่ 2 ลงวันที่ 20 สิงหาคม 2555



ข้อความเดิม	ข้อความใหม่	เหตุผล
<p>(4) กรรมการหรือผู้จัดการ หรือเจ้าหน้าที่สหกรณ์</p> <p>(5) ผู้จัดการหรือเจ้าหน้าที่สหกรณ์ อื่นใด</p>	<p>(2) ผ่านการอบรมจากกรมตรวจบัญชีสหกรณ์หรือหน่วยงานอื่นที่ได้รับการรับรองหลักสูตรจากกรมตรวจบัญชีสหกรณ์ หรือเคยเป็นผู้ตรวจการสหกรณ์ ผู้สอบบัญชีภาครัฐ และได้รับการขึ้นทะเบียนเป็นผู้ตรวจสอบกิจการ</p> <p>หากผู้ตรวจสอบกิจการที่ได้รับเลือกตั้ง มิได้รับการอบรมและขึ้นทะเบียนให้ถือว่า เป็นผู้ขาดคุณสมบัติ และให้สหกรณ์ดำเนินการให้มีผู้ตรวจสอบกิจการที่มีคุณสมบัติครบถ้วนเป็นผู้ตรวจสอบกิจการแทนโดยให้อยู่ในตำแหน่งเท่ากับวาระที่เหลืออยู่ของผู้ที่ตนแทน</p> <p>(3) ไม่เป็นผู้สอบบัญชี หรือ ผู้ช่วยผู้สอบบัญชี หรือ บุคคลที่อยู่ในสังกัดนิติบุคคลที่รับงานสอบบัญชีของสหกรณ์นั้น</p> <p>(4) ไม่เป็นกรรมการสหกรณ์ออมทรัพย์สาธารณสุขจังหวัดอุดรธานี จำกัด</p> <p>(5) ไม่เป็นผู้จัดการหรือเจ้าหน้าที่สหกรณ์ออมทรัพย์สาธารณสุขจังหวัดอุดรธานี จำกัด หรือสหกรณ์อื่น</p> <p>(6) พ้นจากตำแหน่งคณะกรรมการดำเนินการสหกรณ์ออมทรัพย์สาธารณสุขจังหวัดอุดรธานี จำกัด มาแล้วไม่น้อยกว่า 1 ปีบัญชีของสหกรณ์</p> <p>ผู้ตรวจสอบกิจการต้องไม่มีลักษณะต้องห้ามดังต่อไปนี้</p> <p>(1) เคยได้รับโทษจำคุกโดยคำพิพากษาถึงที่สุดให้จำคุก เว้นแต่เป็นโทษสำหรับความผิดที่ได้กระทำโดยประมาทหรือความผิดลหุโทษ</p> <p>(2) เคยถูกไล่ออก ปลดออก หรือให้ออกจากราชการ องค์กร หรือหน่วยงานของรัฐ หรือเอกชน จุลานทุจริตต่อหน้าที่</p> <p>(3) เคยถูกให้พ้นจากตำแหน่งกรรมการหรือผู้ตรวจสอบกิจการ หรือมีคำวินิจฉัยเป็นที่สุดท้ายให้พ้นจากตำแหน่งกรรมการหรือผู้ตรวจสอบกิจการ</p> <p>(4) เคยถูกที่ประชุมใหญ่มีมติให้ถอดถอนออกจากตำแหน่งกรรมการหรือผู้ตรวจสอบกิจการเพราะเหตุทุจริตต่อหน้าที่</p> <p>(5) เคยถูกให้ออกจากการเป็นสมาชิกสหกรณ์</p>	



ข้อความเดิม	ข้อความใหม่	เหตุผล
<p>ข้อ 103. การดำรงตำแหน่งผู้ตรวจสอบกิจการ ผู้ตรวจสอบกิจการอยู่ในตำแหน่ง ได้มีกำหนดเวลา หนึ่งปีทางบัญชีสหกรณ์ ถ้าเมื่อครบกำหนดเวลา แล้วยังไม่มีการเลือกตั้งผู้ตรวจสอบกิจการคนใหม่ ก็ให้ผู้ตรวจสอบกิจการคนเดิมปฏิบัติหน้าที่ไป พลางก่อน</p> <p>ผู้ตรวจสอบกิจการซึ่งออกไปนั้น อาจได้รับ เลือกตั้งซ้ำ</p> <p>กรณีตำแหน่งผู้ตรวจสอบกิจการว่างลงก่อน ถึงคราวออกตามวาระ ให้ผู้ตรวจสอบกิจการที่ยัง ดำรงตำแหน่งอยู่ดำเนินการต่อไปจนกว่าจะมีการ ประชุมใหญ่ แต่ถ้าในเวลาใดจำนวนผู้ตรวจสอบ กิจการเหลือน้อยกว่าสองคน คณะกรรมการ ดำเนินการจะต้องเรียกประชุมใหญ่วิสามัญขึ้น โดยเร็ว เพื่อเลือกตั้งผู้ตรวจสอบกิจการแทน ตำแหน่งที่ว่างลง เว้นแต่ตำแหน่งที่ว่างนั้นเหลือ เวลาไม่ถึงสามเดือนนับถึงวันสิ้นปีบัญชี ให้ ผู้ตรวจสอบกิจการที่ได้รับเลือกตั้งอยู่ในตำแหน่ง เท่ากับเวลาที่เหลืออยู่ของผู้ที่ตนแทน</p>	<p>ข้อ 103. การดำรงตำแหน่งผู้ตรวจสอบกิจการ ผู้ตรวจสอบกิจการอยู่ในตำแหน่ง ได้มีกำหนดเวลา สองปีทางบัญชีสหกรณ์ ถ้าเมื่อครบกำหนดเวลาแล้ว ยังไม่มีมีการเลือกตั้งผู้ตรวจสอบกิจการคนใหม่ ก็ให้ ผู้ตรวจสอบกิจการคนเดิมปฏิบัติหน้าที่ไป พลางก่อน</p> <p>ผู้ตรวจสอบกิจการซึ่งออกไปนั้น อาจได้รับ เลือกตั้งซ้ำ</p> <p><u>การพ้นจากตำแหน่งของผู้ตรวจสอบกิจการ</u> ผู้ตรวจสอบกิจการจะพ้นจากตำแหน่งเมื่อ</p> <p>(1) ตาย</p> <p>(2) ลาออก โดยแสดงเหตุผลเป็นหนังสือยื่นต่อ ประธานคณะผู้ตรวจสอบกิจการ หรือยื่นต่อ คณะกรรมการดำเนินการสหกรณ์แล้วแต่กรณี</p> <p>(3) ที่ประชุมใหญ่ของสหกรณ์ลงมติถอดถอน ผู้ตรวจสอบกิจการ ออกจากตำแหน่งทั้งคณะหรือ รายบุคคล</p> <p>กรณีตำแหน่งผู้ตรวจสอบกิจการว่างลงก่อนถึง คราวออกตามวาระ ให้ผู้ตรวจสอบกิจการ ที่ยังดำรงตำแหน่งอยู่ดำเนินการต่อไปจนกว่าจะมีการ ประชุมใหญ่ แต่ถ้าในเวลาใดจำนวนผู้ตรวจสอบ กิจการเหลือน้อยกว่าสองคน คณะกรรมการ ดำเนินการจะต้องเรียกประชุมใหญ่วิสามัญขึ้น โดยเร็ว เพื่อเลือกตั้งผู้ตรวจสอบกิจการแทนตำแหน่ง ที่ว่างลง เว้นแต่ตำแหน่งที่ว่างนั้นเหลือเวลาไม่ถึงสาม เดือนนับถึงวันสิ้นปีบัญชี ให้ผู้ตรวจสอบกิจการที่ ได้รับเลือกตั้งอยู่ในตำแหน่งเท่ากับเวลาที่เหลืออยู่ ของผู้ที่ตนแทน</p>	<p>เพื่อให้เป็นไปตาม ระเบียบนายทะเบียน สหกรณ์ ว่าด้วยการ ตรวจสอบกิจการ สหกรณ์ พ.ศ.2555 ลงวันที่ 20 มิถุนายน 2555 และ ฉบับที่ 2 ลงวันที่ 20 สิงหาคม 2555</p>
<p>ข้อ 104. อำนาจหน้าที่ของผู้ตรวจสอบกิจการ ผู้ตรวจสอบกิจการมีอำนาจหน้าที่ตรวจสอบการ ดำเนินงานทั้งปวงของสหกรณ์ ซึ่งรวมทั้งในข้อ ต่อไปนี้ คือ</p> <p>(1) ตรวจสอบเอกสาร สรรพสมุด บัญชี ทะเบียนและการเงิน ตลอดจนทรัพย์สินและ</p>	<p>ข้อ 104. อำนาจหน้าที่ของผู้ตรวจสอบกิจการ ผู้ตรวจสอบกิจการมีอำนาจหน้าที่ตรวจสอบการ ดำเนินงานทั้งปวงของสหกรณ์ ซึ่งรวมทั้งในข้อ ต่อไปนี้ คือ</p> <p>(1) ตรวจสอบเอกสาร สรรพสมุด บัญชี ทะเบียนและการเงิน ตลอดจนทรัพย์สินและหนี้สิน</p>	



ข้อความเดิม	ข้อความใหม่	เหตุผล
<p>หนี้สิน ทั้งปวงของสหกรณ์ เพื่อทราบฐานะและข้อเท็จจริงของสหกรณ์ที่เป็นอยู่จริง</p> <p>(2) ตรวจสอบหลักฐานและความถูกต้องของการดำเนินธุรกิจแต่ละประเภทของสหกรณ์ เพื่อประเมินผลและอาจให้ข้อเสนอแนะแก่คณะกรรมการดำเนินการ ผู้จัดการและเจ้าหน้าที่ของสหกรณ์ ทั้งทางวิชาการ และทางปฏิบัติในกิจการนั้น ๆ</p> <p>(3) ตรวจสอบการจัดจ้างและแต่งตั้งเจ้าหน้าที่ของสหกรณ์ ตลอดจนหนังสือสัญญาจ้างและหลักประกัน</p> <p>(4) ตรวจสอบการปฏิบัติงานตามแผนงาน และการใช้จ่ายเงินงบประมาณรายจ่ายประจำปีของสหกรณ์</p> <p>(5) ติดตามผลการดำเนินงานของคณะกรรมการดำเนินการ เพื่อพิจารณาหาทางปรับปรุง แผนงาน ข้อบังคับ ระเบียบ มติ ตลอดจนคำสั่งต่าง ๆ ของสหกรณ์</p> <p>(6) ตรวจสอบการปฏิบัติตามกฎหมาย ข้อบังคับ ระเบียบ มติ และคำสั่งของสหกรณ์ หรือกิจการอื่น ๆ เพื่อให้เกิดผลดีแก่การดำเนินงานของสหกรณ์</p> <p>(7) ตรวจสอบงานที่ใช้ระบบสารสนเทศในการดำเนินงาน เพื่อให้ทราบถึงความน่าเชื่อถือของข้อมูลและความปลอดภัยของระบบ</p> <p>(8) ตรวจสอบการดูแลรักษาสินทรัพย์และการใช้ทรัพยากรทุกประเภทของสหกรณ์ว่าเป็นไปอย่างมีประสิทธิภาพและคุ้มค่า</p> <p>(9) เสนอรายงานผลการตรวจสอบกิจการ ดังนี้</p> <p>(9.1) เสนอรายงานการตรวจสอบกิจการประจำเดือน หรือรายงานของเดือนที่เข้าทำการตรวจสอบต่อที่ประชุมคณะกรรมการดำเนินการ</p> <p>(9.2) เสนอรายงานการตรวจสอบกิจการประจำปี ต่อที่ประชุมใหญ่ของสหกรณ์</p> <p>ให้ผู้ตรวจสอบกิจการเสนอรายงานผลการตรวจสอบประจำเดือนต่อคณะกรรมการ</p>	<p><u>ทั้งปวงของสหกรณ์ เพื่อทราบฐานะและข้อเท็จจริงของสหกรณ์ที่เป็นอยู่จริง</u></p> <p><u>(2) ตรวจสอบหลักฐานและความถูกต้องของการดำเนินธุรกิจแต่ละประเภทของสหกรณ์ เพื่อประเมินผลและอาจให้ข้อเสนอแนะแก่คณะกรรมการดำเนินการ ผู้จัดการและเจ้าหน้าที่ของสหกรณ์ ทั้งทางวิชาการ และทางปฏิบัติในกิจการนั้น ๆ</u></p> <p><u>(3) ตรวจสอบการจัดจ้างและแต่งตั้งเจ้าหน้าที่ของสหกรณ์ ตลอดจนหนังสือสัญญาจ้างและหลักประกัน</u></p> <p><u>(4) ตรวจสอบการปฏิบัติงานตามแผนงาน และการใช้จ่ายเงินงบประมาณรายจ่ายประจำปีของสหกรณ์</u></p> <p><u>(5) ติดตามผลการดำเนินงานของคณะกรรมการดำเนินการ เพื่อพิจารณาหาทางปรับปรุง แผนงาน ข้อบังคับ ระเบียบ มติ ตลอดจนคำสั่งต่าง ๆ ของสหกรณ์</u></p> <p><u>(6) ตรวจสอบการปฏิบัติตามกฎหมาย ข้อบังคับ ระเบียบ มติ และคำสั่งของสหกรณ์ หรือกิจการอื่น ๆ เพื่อให้เกิดผลดีแก่การดำเนินงานของสหกรณ์</u></p> <p><u>(7) ตรวจสอบงานที่ใช้ระบบสารสนเทศในการดำเนินงาน เพื่อให้ทราบถึงความน่าเชื่อถือของข้อมูลและความปลอดภัยของระบบ</u></p> <p><u>(8) ตรวจสอบการดูแลรักษาสินทรัพย์และการใช้ทรัพยากรทุกประเภทของสหกรณ์ว่าเป็นไปอย่างมีประสิทธิภาพและคุ้มค่า</u></p> <p><u>(9) เสนอรายงานผลการตรวจสอบกิจการ ดังนี้</u></p> <p><u>(9.1) เสนอรายงานการตรวจสอบกิจการประจำเดือน ต่อคณะกรรมการดำเนินการสหกรณ์ในการประชุมประจำเดือนในคราวถัดไป</u></p> <p><u>(9.2) เสนอรายงานการตรวจสอบกิจการประจำปี ต่อที่ประชุมใหญ่ของสหกรณ์</u></p> <p><u>(9.3) รายงานการตรวจสอบกรณีเร่งด่วน ในกรณีที่ผู้ตรวจสอบกิจการ ตรวจพบว่ามีเหตุการณ์</u></p>	



ข้อความเดิม	ข้อความใหม่	เหตุผล
<p>ดำเนินการในการประชุมประจำเดือนคราวถัดไป แล้วเสนอผลการตรวจสอบประจำปีต่อที่ประชุมใหญ่ของสหกรณ์ด้วย</p> <p>หากพบข้อบกพร่องจากการตรวจสอบ ต้องแจ้งเป็นหนังสือให้คณะกรรมการดำเนินการสหกรณ์แก้ไขโดยมิชักช้า ผู้ตรวจสอบกิจการอาจเสนอแนะแนวทาง แก้ไขข้อบกพร่องนั้นด้วยก็ได้</p>	<p>ที่อาจก่อให้เกิดความเสียหายแก่สหกรณ์อย่างมีนัยสำคัญ ให้ผู้ตรวจสอบกิจการรายงานผลการตรวจสอบต่อคณะกรรมการดำเนินการสหกรณ์เพื่อดำเนินการแก้ไขโดยเร็ว</p> <p>การรายงานผลการตรวจสอบกิจการตาม (9.1) (9.2) และ (9.3) ให้จัดส่งสำเนารายงานผลการตรวจสอบกิจการต่อสำนักงานตรวจบัญชีสหกรณ์พื้นที่ และสำนักงานสหกรณ์จังหวัดพื้นที่โดยเร็ว</p> <p>(10) ให้ผู้ตรวจสอบกิจการติดตามผลการดำเนินการแก้ไขของสหกรณ์ตามรายงานการตรวจสอบกิจการ และให้จัดส่งรายงานการแก้ไขของสหกรณ์ต่อสำนักงานตรวจบัญชีสหกรณ์พื้นที่ และสำนักงานสหกรณ์จังหวัดในพื้นที่ด้วย</p> <p>(11) ในรอบ 1 ปี ทางบัญชี ให้ผู้ตรวจสอบกิจการพบผู้สอบบัญชี ณ สำนักงานตรวจบัญชีสหกรณ์พื้นที่อย่างน้อย 1 ครั้ง เพื่อการปรึกษาหารือ แลกเปลี่ยนความรู้และข้อมูลทางบัญชี</p>	

มติที่ประชุม มติเป็นเอกฉันท์ให้แก้ไขข้อบังคับสหกรณ์ออมทรัพย์สาธารณสุขจังหวัดอุดรธานี จำกัด พ.ศ. 2554 ตามที่เสนอ

14.2 เรื่องกำหนดระเบียบสหกรณ์ออมทรัพย์สาธารณสุขจังหวัดอุดรธานี จำกัด ว่าด้วยการเลือกตั้งประธานกรรมการ กรรมการดำเนินการ และผู้ตรวจสอบกิจการ พ.ศ. 2555

สืบเนื่องจากได้แก้ไขข้อบังคับสหกรณ์ ตามวาระที่ 14.1 นั้น เพื่อให้สหกรณ์มีระเบียบเพื่อถือปฏิบัติ มีความสอดคล้องกับข้อบังคับสหกรณ์ จึงเสนอที่ประชุมพิจารณาขกเลิกระเบียบสหกรณ์ออมทรัพย์สาธารณสุขจังหวัดอุดรธานี จำกัด ว่าด้วยการสรรหากรรมการ พ.ศ. 2550 และพิจารณาร่างระเบียบสหกรณ์ออมทรัพย์สาธารณสุขจังหวัดอุดรธานี จำกัด ว่าด้วยการเลือกตั้งประธานกรรมการ กรรมการดำเนินการ และผู้ตรวจสอบกิจการ พ.ศ. 2555 เพื่อกำหนดเป็นระเบียบถือปฏิบัติต่อไป

มติที่ประชุม มติเป็นเอกฉันท์ให้ยกเลิกระเบียบสหกรณ์ออมทรัพย์สาธารณสุขจังหวัดอุดรธานี จำกัด ว่าด้วยการสรรหากรรมการ พ.ศ. 2550 แล้วกำหนด ระเบียบสหกรณ์ออมทรัพย์สาธารณสุขจังหวัดอุดรธานี จำกัด ว่าด้วยการเลือกตั้งประธานกรรมการ กรรมการดำเนินการ และผู้ตรวจสอบกิจการ พ.ศ. 2555 เพื่อถือปฏิบัติต่อไป



ระเบียบวาระที่ 15 เรื่องอื่น ๆ

สมาชิกสอบถามว่า การทำประกันชีวิต เพื่อประกันหนี้ ต้องทำทุกครั้งที่กู้ยืมหรือไม่

คำตอบ ตามประกาศการกู้ยืมเงิน สมาชิกต้องจ่ายประกันหนี้ 5 ปี กรณีสมาชิกกู้ยืมเงินครั้งต่อไป ให้จ่ายประกันหนี้เฉพาะบางส่วน แต่ไม่เกิน 5 ปี

นายเชวง ยอดยศ สมาชิกเลขที่ 350 เสนอว่า

- ขอดังข้อสังเกตการณ์เอกสารเงินปันผลรายบุคคลไม่ต้องส่งให้สมาชิกเป็นรายบุคคลทำให้สิ้นเปลือง

- ให้มีการนับคะแนนหลังจากประชุมเสร็จเรียบร้อยแล้ว เพราะว่ามีสมาชิกบางคนที่ไม่เข้าร่วมประชุมต้องการเข้าสังเกตการณ์ในการนับคะแนน

- ให้มีรางวัลสำหรับสมาชิกที่ซักถามปัญหาในการประชุม

นายกังวาล กาญจนะกัญญโห สมาชิกเลขที่ 1553 เสนอว่า

- การตั้งกองทุนเพื่อช่วยเหลือสมาชิกเมื่อสมาชิกเสียชีวิต ขอให้เพิ่มเงินกองทุนมาก ๆ เพราะว่ามีอายุสมาชิกเพิ่มมากขึ้นทำให้มีโอกาสใช้เงินจากกองทุนสูงขึ้น

นายชนศักดิ์ เลิศสงคราม สมาชิกเลขที่ 610 เสนอว่า

- ให้มีการคัดเลือกกรรมการเป็นโชน และนำเสนอผลการเลือกตั้งต่อที่ประชุมใหญ่ เพื่อให้เกิดความต่อเนื่องในการรับฟังการประชุม

มติที่ประชุม ทราบ

ปิดประชุมเวลา 12.00 น.

ลงชื่อ สัญชัย ปิยะพงษ์กุล

(นายแพทย์สัญชัย ปิยะพงษ์กุล)

ประธานกรรมการดำเนินการ ทำหน้าที่ประธานในที่ประชุม

ลงชื่อ ทศนีย์ กำไรทอง

(นางสาวทศนีย์ กำไรทอง)

ผู้จัดการ/บันทึก

ลงชื่อ วัชรินทร์ พันธุ์เทศ

(นายวัชรินทร์ พันธุ์เทศ)

เลขานุการ/ตรวจ

มติที่ประชุม.....



ระเบียบวาระที่ 3
เรื่องรับทราบจำนวนสมาชิกเข้าใหม่ ลาออก ประจำปี 2556

ตารางที่ 1 ข้อมูลจำนวนสมาชิกเข้าใหม่ ลาออก ปี 2556 (ข้อมูล 30 กันยายน 2556) (หน่วย : คน)

รายการ	สมาชิก	สมาชิกสมทบ	รวมสมาชิกทั้งสิ้น
สมาชิกยกมาต้นปี (ต.ค. 55)	2,614	381	2,995
บวก เข้าใหม่	427	25	452
หัก ลาออก	85	51	136
โอนออก	2	0	2
เสียชีวิต	6	0	6
สมาชิกคงเหลือ (30 ก.ย. 56)	2,948	355	3,303
เพิ่ม (ลด)	334	(26)	308

ที่มา : ทะเบียนสมาชิกสหกรณ์ฯ

มติที่ประชุม.....

ระเบียบวาระที่ 4
เรื่องรายงานกิจการ ประจำปี 2556

ด้วยคณะกรรมการดำเนินการสหกรณ์ออมทรัพย์สาธารณสุขจังหวัดอุดรธานี จำกัด ชุดที่ 20 ได้กำหนดวิสัยทัศน์ พันธกิจ ยุทธศาสตร์ และนโยบายการบริหารจัดการสหกรณ์ เพื่อนำพาสหกรณ์ให้บรรลุวัตถุประสงค์และสร้างความมั่นคงให้สหกรณ์ จึงรายงานผลการดำเนินงานสหกรณ์ประจำปี 2556 ดังต่อไปนี้

วิสัยทัศน์ (Vision)

เป็นองค์กรทางการเงินที่มั่นคง ผ่านมาตรฐานการพัฒนาคุณภาพการบริหารจัดการสหกรณ์

ค่านิยม

ตรงเวลา มีส่วนร่วม โปร่งใส

พันธกิจ (Mission)

1. จัดระบบบริหารและบริการองค์กรที่ดี มีคุณภาพ มาตรฐาน
2. เพิ่มจำนวนสมาชิกให้ครอบคลุมทุกกลุ่ม
3. สมาชิกมีคุณภาพชีวิตที่ดี มีความมั่นคงทางการเงิน
4. จัดสวัสดิการสมาชิก และช่วยเหลือสังคม



เป้าประสงค์

1. เป็นองค์กรที่มีความเข้มแข็งในการบริหาร บริการ มีเทคโนโลยีสารสนเทศที่ทันสมัย มีโครงสร้างและสิ่งแวดลอมที่เอื้อต่อการทำงาน
2. สมาชิกมีคุณภาพชีวิตที่ดี
3. สหกรณ์มีระบบบริหารการเงินที่มีประสิทธิภาพ
4. สหกรณ์มีบทบาทด้านการพัฒนาสังคมและสิ่งแวดลอม

ผลการดำเนินงาน

1. ด้านการเติบโตธุรกิจ

ตารางที่ 2 การเปรียบเทียบผลการดำเนินงาน 2556 และ 2555 (ข้อมูล 30 กันยายน 2556)

รายการ	ปี 2556	ปี 2555	เพิ่ม (ลด)
จำนวนสมาชิก(คน)	3,303	2,995	308
สินทรัพย์รวม	1,960,596,078.03	1,485,656,265.23	474,939,812.80
ทุนเรือนหุ้น	1,006,522,250.00	857,767,340.00	148,754,910.00
ทุนสำรอง	59,759,561.44	51,532,252.52	8,227,308.92
เงินรับฝาก	275,608,085.03	280,772,385.01	(5,164,299.98)
เงินกู้ยืมสถาบันการเงิน	506,696,706.85	206,000,000.00	300,696,706.85
เงินให้สมาชิกกู้ระหว่างปี	1,700,603,318.97	966,244,110.57	734,359,208.40
รับชำระคืนระหว่างปี	1,231,282,455.04	780,712,822.80	450,569,632.24
ลูกหนี้เงินกู้คงเหลือสุทธิ	1,936,208,059.39	1,466,887,195.46	469,320,863.93
ทุนสะสมตามข้อบังคับ	10,744,575.33	10,233,645.33	510,930.00
กำไรสุทธิ	86,280,977.70	73,810,296.68	12,470,681.02

ที่มา : งบการเงินสหกรณ์ออมทรัพย์สาธารณสุขจังหวัดอุดรธานี จำกัด

ในปี 2556 สหกรณ์มีกำไรสุทธิ 86,280,977.70 บาท เพิ่มขึ้นจากปี 2555 จำนวน 12,470,681.02 บาท คิดเป็นร้อยละ 16.90

2. ด้านสมาชิก

ในปี 2556 สหกรณ์ได้แก้ไขปัญหาต่าง ๆ เพื่อตอบสนองความต้องการของสมาชิก โดยคงอัตราดอกเบี้ยเงินให้กู้ยืมต่ำกว่าธนาคาร ให้บริการเงินกู้ยืมแก่สมาชิกก่อนครบกำหนดระยะเวลาขอกู้ใหม่ และประชาสัมพันธ์ให้สมาชิกรู้และเข้าใจเกี่ยวกับสวัสดิการที่ได้รับจากสหกรณ์ เพื่อเป็นการรักษาสมาชิกเดิม

นอกจากนี้ยังได้เปิดรับสมาชิกกลุ่มลูกจ้างชั่วคราวเข้าเป็นสมาชิกสหกรณ์ จึงมีสมาชิกเข้าใหม่ 452 คน (เป็นลูกจ้างชั่วคราว 253 คน) ปัจจุบันมีสมาชิกรวมทั้งสิ้น 3,303 คน ซึ่งสมาชิกเพิ่มขึ้นจากปี 2555 จำนวน 308 คน



3. ดานทุนเรอนหูน

ตารางที่ 3 การเปรียบเทียบทุนเรอนหูนปี 2556 และ 2555 (ขอมูล 30 กันยายน 2556)

รายการ	ปี 2556	ปี 2555
ทุนเรอนหูนเมื่อดันปี	857,767,340.00	756,273,480.00
บวก ไดรับคาหุนระหวางปี	178,147,580.00	133,287,980.00
หัก จายคืนคาหุน	29,392,670.00	31,794,120.00
คงเหลือทุนเรอนหูนสิ้นปี	1,006,522,250.00	857,767,340.00
ทุนเรอนหูนเพิ่มขึ้น (ลดลง)	148,754,910.00	101,493,860.00

ที่มา : งบการเงินสภรณออมทรพยสาธาณสุขจังหวดอุดรธานี จักัด

ในปี 2556 สภรณมีทุนเรอนหูนเพิ่มขึ้นจากปี 2555 จำนวน**148,754,910.00**บาท อัตราการเติบโตของทุนเรอนหูน คิดเป็นรอยละ17.34 ของปี 2555

4. ดานการใหบริการรับฝากเงิน

ตารางที่ 4 การเปรียบเทียบดานการใหบริการรับฝากเงิน 2556 และ 2555 (ขอมูล 30 กันยายน 2556)

รายการ	ปี 2556	ปี 2555
ยอดเงินรับฝากเมื่อดันปี	280,772,385.01	267,189,951.87
บวก เงินรับฝากระหวางปี	197,795,413.43	194,276,579.86
หัก เงินถอนระหวางปี	202,959,713.41	180,694,146.72
ยอดเงินรับฝากคงเหลือเมื่อดันปี	275,608,085.03	280,772,385.01
ยอดเงินรับฝากเพิ่มขึ้น (ลดลง)	(5,164,299.98)	13,582,433.14

ที่มา : งบการเงินสภรณออมทรพยสาธาณสุขจังหวดอุดรธานี จักัด

ในรอบปี 2556 สภรณไดเปิดใหบริการเงินรับฝากประเภทใหมเพิ่มขึ้น คือเงินรับฝากออมทรพยเกษียณเปี่ยมสุข และใหผลตอบแทนการออมในอัตราที่สูงกวเงินฝากทั่วไป โดยมีวัตถุประสงค์เพื่อสงเสริมการออมของสมาชิกในระยะยาว

5. ดานการใหบริการเงินกูแกสมาชิก

ในปี 2556 สภรณไดปรับกลยุทธการใหบริการเงินกู โดยขยายวงเงินกูยืมสามัญพัฒนาคุณภาพชีวิต จากเดิม 2,500,000 บาท เป็น 3,000,000 บาท

นอกจากนั้น สภรณยังคงอัตราดอกเบี้ยเงินใหกูแกสมาชิกในอัตรารอยละ 5.75 - 7.25 ตอปี แมวาสภรณจะมีดานทุนทางการเงินสูงขึ้นเนื่องจากแหล่งเงินกูของสภรณไดปรับอัตราดอกเบี้ยเพิ่มขึ้น จากอัตรารอยละ 4.25 ตอปี ปรับเพิ่มขึ้น เป็นรอยละ 4.75 ตอปี

รายละเอียดลูกหนี่คงเหลือแต่ละประเภท ขอมูล 30 กันยายน 2556 ดังนี้

1. เงินกูเพื่อเหตุฉุกเฉิน	359	สัญญา	จำนวนเงิน	7,189,911.25	บาท
2. เงินกูเพื่อเหตุฉุกเฉินกระแสรายวัน (ATM)	634	สัญญา	จำนวนเงิน	16,409,526.35	บาท
3. เงินกูสามัญปกติ	1,162	สัญญา	จำนวนเงิน	640,169,037.59	บาท
4. เงินกูสามัญเพื่อพัฒนาคุณภาพชีวิต 1	727	สัญญา	จำนวนเงิน	1,198,555,218.00	บาท



5. เงินกู้สามัญเพื่อพัฒนาคุณภาพชีวิต 2	59	สัญญา	จำนวนเงิน	57,716,409.20	บาท
6. เงินกู้สามัญสวัสดิการ	257	สัญญา	จำนวนเงิน	15,602,390.00	บาท
7. เงินกู้สามัญชำระหนี้แทนในฐานะผู้ค้ำประกัน	2	สัญญา	จำนวนเงิน	278,044.00	บาท
8. ลูกหนี้ค้างชำระ	<u>51</u>	ราย	จำนวนเงิน	<u>287,523.00</u>	บาท
รวม	<u>3,200</u>	สัญญา	จำนวนเงิน	<u>1,936,208,059.39</u>	บาท

สมาชิกกับหนี้สิน

สมาชิกเป็นหนี้ต่อสหกรณ์	2,075	คน	คิดเป็นร้อยละ	62.80	ของสมาชิกทั้งหมด
สมาชิกที่ไม่เป็นหนี้ต่อสหกรณ์	1,229	คน	คิดเป็นร้อยละ	37.20	ของสมาชิกทั้งหมด

ตารางที่ 5 การเปรียบเทียบการให้บริการเงินกู้แก่สมาชิกปี 2556 และ 2555 (ข้อมูล 30 กันยายน 2556)

รายการ	ปี 2556	ปี 2555
ลูกหนี้เงินกู้ยืมมาเมื่อต้นปี	1,466,887,195.46	1,281,355,907.69
บวก ให้กู้เพิ่มระหว่างปี	1,700,603,318.97	966,244,110.57
หัก ชำระคืนเงินกู้ระหว่างปี	1,231,282,455.04	780,712,822.80
ลูกหนี้คงเหลือสุทธิ	1,936,208,059.39	1,466,887,195.46
ลูกหนี้เพิ่มขึ้น	469,320,863.93	185,531,287.77

ที่มา : งบการเงินสหกรณ์ออมทรัพย์สาธารณสุขจังหวัดอุดรธานี จำกัด

ในปี 2556 สหกรณ์มีลูกหนี้เงินกู้เพิ่มขึ้น **469,320,863.93** บาท เพิ่มขึ้นจากปี 2555 คิดเป็นร้อยละ 31.99

6. การบริหารเงินกองทุน

สหกรณ์ได้จัดตั้งเงินกองทุนขึ้น มีทั้งสิ้น 4 กองทุน ประกอบด้วย เงินทุนสาธารณประโยชน์ กองทุนช่วยเหลือสมาชิก กองทุนช่วยเหลือผู้ค้ำประกันเงินกู้สามัญ และกองทุนสวัสดิการสมาชิก ซึ่งแต่ละกองทุนมีการใช้จ่ายตามวัตถุประสงค์ของแต่ละกองทุน มีรายละเอียดต่อไปนี้

6.1 ทุนสาธารณประโยชน์ ข้อมูล 30 กันยายน 2556

ยอดยกมาต้นปี		2,135,704.30	บาท
บวก จัดสรรกำไรสุทธิประจำปี	<u>100,000.00</u>	2,235,704.30	บาท
หัก บริจาคการกุศล	11,000.00		บาท
ประเมินความพึงพอใจ	15,000.00		บาท
งานกฐิน สสจ.อุดรธานี	20,000.00		บาท
สมทบงานกีฬาสาธารณสุขจังหวัดอุดรธานี	30,000.00		บาท
สมทบงานวันสหกรณ์แห่งชาติ	5,000.00		บาท
มอบของขวัญผู้เกษียณอายุราชการ	5,510.00		บาท
จัดงานครบรอบ 22 ปี สหกรณ์	<u>63,360.00</u>	<u>149,870.00</u>	บาท
คงเหลือสุทธิ		<u>2,085,834.30</u>	บาท



6.2 กองทุนช่วยเหลือสมาชิก ข้อมูล 30 กันยายน 2556

ยอดยกมาต้นปี		2,600,868.18	บาท
บวก จัดสรรกำไรสุทธิประจำปี	784,200.00		บาท
สมทบตามจำนวนสมาชิกเข้าใหม่ระหว่างปี	<u>128,100.00</u>	912,300.00	บาท
หัก สมาชิกเสียชีวิต จำนวน 7 ราย	510,000.00		บาท
สวัสดิการเป็นสมาชิก 20 ปี จำนวน 2 ราย	<u>90,000.00</u>	<u>600,000.00</u>	บาท
คงเหลือสุทธิ		<u>2,913,168.18</u>	บาท

ตารางที่ 6 รายชื่อสมาชิกได้รับเงินช่วยเหลือ ตามระเบียบว่าด้วยกองทุนช่วยเหลือสมาชิก พ.ศ. 2555

ที่	ชื่อ - สกุล	เลขสมาชิก	จำนวนเงิน	สาเหตุ
1	นางบุญตา อินฺทุเพท	000344	90,000.00	เสียชีวิต
2	นางทองไหล ใจเลื้อย	002426	60,000.00	เสียชีวิต
3	นายอัมพร สาระพันธ์	003099	60,000.00	เสียชีวิต
4	นายนเรศ บัณฺฑิตย์	000219	90,000.00	เสียชีวิต
5	นายสันติสุข ภูครองท่ง	001423	90,000.00	เสียชีวิต
6	นางพิสมัย นันทสมบัติ	000608	90,000.00	เสียชีวิต
7	นางบรรเลง ภูรัตสาย	003696	30,000.00	เสียชีวิต
8	นางบุญส่ง หล้าคอม	001052	45,000.00	เป็นสมาชิก 20 ปีและอายุตัว 65 ปีขึ้นไป
9	นายสมพงษ์ พิมพ์โพ	001423	45,000.00	เป็นสมาชิก 20 ปีและอายุตัว 65 ปีขึ้นไป
รวมสุทธิ			600,000.00	

ที่มา : ทะเบียนกองทุนช่วยเหลือสมาชิก

หมายเหตุ .- การจ่ายเงินกองทุนช่วยเหลือสมาชิก พิจารณาจากอายุการเป็นสมาชิกสหกรณ์

เมื่อสมาชิกคนใดเป็นสมาชิกสหกรณ์ครบ 20 ปีบริบูรณ์ และมีอายุตัวตั้งแต่ 65 ปีบริบูรณ์ขึ้นไป จะได้รับเงินช่วยเหลือ 45,000 บาท ส่วนที่เหลือสหกรณ์จะมอบให้กับผู้รับผลประโยชน์เมื่อสมาชิกเสียชีวิต

6.3 กองทุนสวัสดิการสมาชิก ข้อมูล 30 กันยายน 2556

ยอดยกมาต้นปี		1,167,089.00	บาท
บวก จัดสรรกำไรสุทธิประจำปี	650,000.00		บาท
เพิ่มระหว่างปี	<u>3,000.00</u>	<u>1,820,089.00</u>	บาท
หัก สมาชิกเสียชีวิต 7 ราย	200,000.00		บาท
พวงหรีดไว้อาลัยสมาชิก	1,500.00		บาท
เกื้อกูลสมาชิก 12 ราย (เกษียณอายุราชการก่อนอายุครบตามระเบียบ)	43,000.00		บาท
เกื้อกูลสมาชิก 12 ราย (เกษียณอายุราชการ 2556)	53,000.00		บาท
ทุนการศึกษาบุตรสมาชิก 382 ทุน	382,000.00		บาท
สวัสดิการคนโสด	10,000.00		บาท
ช่วยเหลือประสบภัยพิบัติ	<u>15,000.00</u>	<u>704,500.00</u>	บาท
คงเหลือสุทธิ		<u>1,115,589.00</u>	บาท



ตารางที่ 7 รายชื่อสมาชิกได้รับเงินช่วยเหลือตามระเบียบว่าด้วยกองทุนสวัสดิการสมาชิก

ที่	ชื่อ - สกุล	เลขสมาชิก	จำนวนเงิน	สาเหตุ
1	นางบุญตา อินฺดูเพท	000344	30,000.00	เสียชีวิต
2	นางทองไหล ใจเฉื่อย	002426	30,000.00	เสียชีวิต
3	นายอัมพร สาระพันธ์	003099	30,000.00	เสียชีวิต
4	นายนเรศ บัณญัติย์	000219	30,000.00	เสียชีวิต
5	นายสันติสุข ภูครองทุ่ง	001423	30,000.00	เสียชีวิต
6	นางพิสมัย นันทสมบัติ	000608	30,000.00	เสียชีวิต
7	นางบรรเลง ภูรัตสาย	003696	20,000.00	เสียชีวิต
8	นางวิไลวรรณ อินทะกนก	000495	3,000.00	สวัสดิการเกื้อกูล
9	นางสุจี นะมะหิมา	000449	3,000.00	สวัสดิการเกื้อกูล
10	นางประพิศ มุกดาม่วง	000536	5,000.00	สวัสดิการเกื้อกูล
11	นางสุมณฑา ธรรมรักษา	000875	4,000.00	สวัสดิการเกื้อกูล
12	นางเครือวัลย์ พันธุ์รัส	001810	4,000.00	สวัสดิการเกื้อกูล
13	นางดวงพร นรินทร์	000075	3,000.00	สวัสดิการเกื้อกูล
14	นางราตรี สุวรรณจักร	000518	4,000.00	สวัสดิการเกื้อกูล
15	นางเพ็ญศรี ณ หนองคาย	000526	3,000.00	สวัสดิการเกื้อกูล
16	นางเขาวภา ไชยจักร	000926	5,000.00	สวัสดิการเกื้อกูล
17	นางไพรวรรณ นิตยานนท์	001331	3,000.00	สวัสดิการเกื้อกูล
18	นางสุภาพร จันทร์วิทย์	002370	2,000.00	สวัสดิการเกื้อกูล
19	นางปราณี ป้องปก	000397	4,000.00	สวัสดิการเกื้อกูล
20	นางสาวระพีพัฒน์ มลรัตนภิรมย์	000118	5,000.00	สวัสดิการเกื้อกูล
21	นายเพ็ง เศรษฐากา	000360	5,000.00	สวัสดิการเกื้อกูล
22	นางสาวเกษศรี คำสียา	000439	5,000.00	สวัสดิการเกื้อกูล
23	นายแพทย์สัญญาชัย ปิยะพงษ์กุล	000873	5,000.00	สวัสดิการเกื้อกูล
24	นางอุมวดี แสนสิทธิ์	000694	5,000.00	สวัสดิการเกื้อกูล
25	นางสาวหอมหวาน จันทร์อัมพร	000810	5,000.00	สวัสดิการเกื้อกูล
26	นายโกสินทร์ แสงแก้ว	001121	5,000.00	สวัสดิการเกื้อกูล
27	นายคำใหม่ บุญมี	001830	4,000.00	สวัสดิการเกื้อกูล
28	นายอัมพร คำใบ	001863	4,000.00	สวัสดิการเกื้อกูล
29	นายไสว อ่อนชัย	002249	4,000.00	สวัสดิการเกื้อกูล
30	นางถนอม บุตรแก้ว	003189	3,000.00	สวัสดิการเกื้อกูล
31	นายประชวน ธรรมรงค์รัตน์	003190	3,000.00	สวัสดิการเกื้อกูล
32	นางโสมนภา แสนอุ้น	004435	10,000.00	ไฟไหม้บ้าน
33	นายประชาญ ไชยนิคม	002231	5,000.00	ประสบภัยพิบัติ



ที่	ชื่อ - สกุล	เลขสมาชิก	จำนวนเงิน	สาเหตุ
34	นางสาวเขาวณี พนาพฤกษ์ชาติ	002465	2,000.00	สวัสดิการคนโสด
35	นางสาวพรพิมล พงษ์ไทย	002794	2,000.00	สวัสดิการคนโสด
36	นางสาวอุทุมพร อภัยโส	002093	2,000.00	สวัสดิการคนโสด
37	นางสาวศิริพร ไชยนาพันธ์	001055	2,000.00	สวัสดิการคนโสด
38	นางสาวสนธิ วิชาชา	001131	2,000.00	สวัสดิการคนโสด
รวมสุทธิ			321,000.00	

ที่มา : ทะเบียนกองทุนสวัสดิการสมาชิก

หมายเหตุ .- การจ่ายเงินกองทุนสวัสดิการสมาชิก กรณีเป็นเงินสงเคราะห์ศพ และเป็นเงินเกื้อกูล พิจารณาจากอายุการเป็นสมาชิกสหกรณ์

คณะกรรมการดำเนินการสหกรณ์ออมทรัพย์สาธารณสุขจังหวัดอุดรธานี จำกัด ได้ยกเลิกระเบียบสหกรณ์ออมทรัพย์สาธารณสุขจังหวัดอุดรธานี จำกัด ว่าด้วยสวัสดิการสมาชิกผู้เป็นโสด พ.ศ. 2555 แล้วกำหนดระเบียบสหกรณ์ฯ ใหม่ คือ ระเบียบสหกรณ์ออมทรัพย์สาธารณสุขจังหวัดอุดรธานี จำกัด ว่าด้วยสวัสดิการเพื่อสมาชิกไม่มีบุตร พ.ศ. 2556

6.4 กองทุนช่วยเหลือผู้ค้าประกันเงินกู้สามัญ ข้อมูล 30 กันยายน 2556

ยอดยกมาต้นปี	3,521,464.48	บาท
บวก จัดสรรกำไรสุทธิ	<u>200,000.00</u>	บาท
คงเหลือสุทธิ	<u>3,721,464.48</u>	บาท

หมายเหตุ ระหว่างปี 2556 ไม่มีการจ่ายเงินกองทุน

7. ด้านการบริหารเงินทุน

7.1 แหล่งที่มาของเงินทุน

ตารางที่ 8 แหล่งที่มาของเงินทุนปี 2556 (ข้อมูล 30 กันยายน 2556)

ลำดับ	รายการ	จำนวน (บาท)	ร้อยละ
1.	เงินรับฝาก	275,608,085.03	14.06
2.	เงินกู้ยืมจากสถาบันการเงิน	514,544,706.85	26.24
3.	หนี้สินอื่น ๆ	7,108,921.68	0.36
4.	ทุนเรือนหุ้น	1,006,522,250.00	51.34
5.	เงินทุนสำรองและทุนสะสมอื่น ๆ	70,504,136.77	3.60
6.	กำไรสุทธิประจำปี 2556 รอการจัดสรร	86,280,977.70	4.40
	รวมแหล่งที่มาของเงินทุน	1,960,569,078.03	100.00

ที่มา : งบการเงินสหกรณ์ออมทรัพย์สาธารณสุขจังหวัดอุดรธานี จำกัด



สหกรณ์ออมทรัพย์สาธารณสุขจังหวัดอุดรธานี จำกัด จัดหาเงินทุนภายในจากทุนเรือนหุ้น ทุนสำรอง กองทุนต่าง ๆ และเงินรับฝาก ซึ่งเป็นการระดมเงินทุนที่มีอัตราการเติบโตอย่างต่อเนื่องโดยเฉพาะทุนเรือนหุ้น

นอกจากนี้ สหกรณ์ยังจัดหาเงินทุนจากแหล่งภายนอกโดยการกู้ยืมเงินจากชุมนุมสหกรณ์ออมทรัพย์แห่งประเทศไทย จำกัด ธนาคารกรุงไทย ธนาคารออมสิน ธนาคารธนชาติ และธนาคารกรุงเทพ เพื่อเสริมสภาพคล่องให้กับสหกรณ์

7.2 การจัดสรรเงินทุน

ตารางที่ 9 การจัดสรรเงินทุนปี 2556 (ข้อมูล 30 กันยายน 2556)

ลำดับ	รายการ	จัดสรรเงินลงทุน	
		จำนวน (บาท)	ร้อยละ
1	ลูกหนี้เงินให้กู้	1,936,208,059.39	98.76
2	เงินสดและเงินฝากธนาคาร	21,000,725.76	1.07
3	เงินลงทุน	1,492,500.00	0.08
4	สินทรัพย์อื่น	1,867,792.88	0.09
	รวม	1,960,569,078.03	100.00

ที่มา : งบการเงินสหกรณ์ออมทรัพย์สาธารณสุขจังหวัดอุดรธานี จำกัด

สหกรณ์มีทุนดำเนินการทั้งสิ้น จำนวน **1,960,569,078.03** บาท และได้ให้กู้แก่สมาชิกสูงสุดถึง 1,936,208,059.39 บาท หรือร้อยละ 98.76

8. ด้านวิชาการ

ในปี 2556 สหกรณ์ได้ส่งเสริม สนับสนุน และจัดอบรมให้ความรู้แก่สมาชิก เจ้าหน้าที่ กรรมการและ ผู้ตรวจสอบกิจการ ดังนี้

1. โครงการสหกรณ์พบสมาชิกสหกรณ์ ประจำปี 2556 โดยจัดประชุมในพื้นที่แบ่งออกเป็น 4 โซน
2. โครงการอบรมวิชาการสำหรับสมาชิกใหม่ ประจำปี 2556 โดยจัดประชุมในพื้นที่แบ่งออกเป็น 4 รุ่น
3. ส่งเจ้าหน้าที่ ผู้ตรวจสอบกิจการ และกรรมการดำเนินการ เข้าร่วมประชุม/อบรม/สัมมนา กับหน่วยงานภายนอกอย่างสม่ำเสมอ ดังรายการต่อไปนี้

ตารางที่ 10 การประชุม อบรม สัมมนา ของกรรมการ ผู้ตรวจสอบกิจการ และเจ้าหน้าที่สหกรณ์ ประจำปี 2556

ลำดับ	ชื่อ- สกุล	อบรม/สัมมนา/ประชุม	วันที่	จัดโดย
1	นายวรวุฒิ เมฆเวียน	ประชุมใหญ่สามัญประจำปีของสันนิบาตสหกรณ์ (กรุงเทพมหานคร)	22 ธ.ค.55	สันนิบาตสหกรณ์ฯ
2	นางสมพิศ ศรีทาสร้อย นางรัชนิกร อรรถวิภาค ร.ต.ญ.อมรพรรณ พิมพ์ใจวงศ์	อบรมหลักสูตรกรรมการใหม่ (จังหวัดกาญจนบุรี)	8 - 11 ม.ค.56	ชสอ.
3	นายวัชรินทร์ พันธุ์เทศ นางสาวทัศนีย์ กำไรทอง	ประชุมใหญ่สามัญประจำปี 2555 สหกรณ์ออมทรัพย์สาธารณสุขหนองคาย จำกัด (จังหวัดหนองคาย)	22 ธ.ค. 55	สอ.สข.หนองคาย



ลำดับ	ชื่อ- สกุล	อบรม/สัมมนา/ประชุม	วันที่	จัดโดย
4	นางสาวชญาดา น้อยนันตะ	สัมมนา “การเปลี่ยนแปลงงบการเงินของสหกรณ์ตามมาตรฐานรายงานทางการเงิน” (กรุงเทพมหานคร)	15 ก.พ.56	กรมตรวจบัญชีสหกรณ์
5	นางมยุรี วงศ์ศิริ นางสาวทัศนีย์ กำไรทอง	ชมรมสหกรณ์ออมทรัพย์ภาคตะวันออกเฉียงเหนือ (จังหวัดอุดรธานี)	22 -23 มี.ค.56	ชมรมฯ ภาค
6	นางมยุรี วงศ์ศิริ นางสมพิศ ศรีทาสร้อย นางสาวปราณี พระโรจน์ นายสุพัฒน์ กองศรีมา นายชาญณรงค์ พงษ์ไทย	สัมมนาวิชาการสหกรณ์ออมทรัพย์จุฬาลงกรณ์มหาวิทยาลัย จำกัด (จังหวัดขอนแก่น)	18-19 พ.ค. 56	สอ.จุฬาฯ
7	นายวรวิทย์ เมฆเวียน นายเสกสรรค์ สองจันทร์	ประชุมใหญ่สามัญประจำปี 2556 ของชุมนุมสหกรณ์ออมทรัพย์สาธารณสุขไทย จำกัด (กรุงเทพมหานคร)	18 พ.ค. 56	ชุมนุมสหกรณ์ออมทรัพย์สาธารณสุขไทย จำกัด
8	นางสำราญ สุขากิรมย์	อบรมหลักสูตร “การจัดการข้อมูลทางบัญชี” (กรุงเทพมหานคร)	18-23 พ.ค. 56	คณะเศรษฐศาสตร์ ม.เกษตร
9	นางสาวทัศนีย์ กำไรทอง นางอัญชลี เสี่ยงศักดิ์ นางสาวชญาดา น้อยนันตะ นางจำเนียร พงษ์ไทย นายจารุวัฒน์ โคตรประดา นายกันยัชชัย โพธิห้ำ นายคุณพงษ์ ต้นมิ่ง นางสาวอำพร ราชชะ	ประชุมใหญ่สามัญประจำปี 2556 ชมรมสหกรณ์ออมทรัพย์ภาคตะวันออกเฉียงเหนือ และอบรมหลักสูตร “ การบริการสู่ความเป็นเลิศ” (จังหวัดชลบุรี)	24-26 พ.ค. 56	ชมรม จนท. สหกรณ์ออมทรัพย์ภาคตะวันออกเฉียงเหนือ
10	นางมยุรี วงศ์ศิริ นางสาวทัศนีย์ กำไรทอง	ประชุมใหญ่สามัญประจำปี 2556 ชุมนุมสหกรณ์ออมทรัพย์แห่งประเทศไทย จำกัด (กรุงเทพมหานคร)	8 มิ.ย.56	ชุมนุมสหกรณ์ออมทรัพย์ฯ
11	นายเสมอเทพ ศรีทาสร้อย นางมยุรี วงศ์ศิริ นางสมพิศ ศรีทาสร้อย นายวัชรินทร์ พันธุ์เทศ นางสาวปราณี พระโรจน์ นางสาวพรพิมล พงษ์ไทย นายชาญณรงค์ พงษ์ไทย นายสุพัฒน์ กองศรีมา นายเสกสรรค์ สองจันทร์ ร.ต.ญ.อมรพรรณ พิมพ์ใจพงศ์	อบรมโครงการพัฒนาคุณภาพการบริหารจัดการสหกรณ์ (CQA) และศึกษาดูงานสหกรณ์ออมทรัพย์สาธารณสุขสกลนคร จำกัด (จังหวัดสกลนคร)	21-22 มิ.ย. 56	สหกรณ์ออมทรัพย์ สสจ.อุดรธานี



ลำดับ	ชื่อ- สกุล	อบรม/สัมมนา	วันที่	จัดโดย
	นายประเสริฐ สุภภูมิ นางวันเพ็ญ ใจชื่อ นางรัชนิกร อรรถวิภาค นางเทพี รอดขันเมือง นางสาวทัศนีย์ กำไรทอง นางอัญชุลี เสี่ยงมศักดิ์ นางชญาดา มุลพานิชย์ นางจำเนียร พงษ์ไทย นายจรรูวัฒน์ โคตรประดา นายกันย์จักษณ์ชัย โพธิ์กล้า นายคุณพงษ์ ตันมิ่ง นางสาวอำพร ราชชะ			
12	นายวรวิฑูฒิ เมฆเวียน	ประชุมใหญ่วิสามัญครั้งที่ 1 ประจำปี 2556 สมาคมฉาบปอก สังเคราะห์สมาชิกสหกรณ์ออมทรัพย์สาธารณสุขไทย (กรุงเทพมหานคร)	7 ก.ค. 56	สมาคมฉาบปอก สังเคราะห์ฯ
13	นางสมพิศ ศรีทาสร้อย นางสาวทัศนีย์ กำไรทอง	อบรมการควบคุมภายในด้านการเงินและบัญชี (จังหวัดหนองคาย)	16-18 ก.ค. 56	สันนิบาตสหกรณ์ แห่งประเทศไทย
14	ร.ต.ญ.อมรพรรณ พิมพ์ใจพงศ์ นางสาวทัศนีย์ กำไรทอง	สัมมนาการพัฒนาคุณภาพการบริหารจัดการ สหกรณ์ (CQA) (กรุงเทพมหานคร)	24-26 ก.ค. 56	กรมส่งเสริมสหกรณ์

9. ด้านสวัสดิการ

สหกรณ์ได้คำนึงถึงประโยชน์สูงสุดของสมาชิกและสหกรณ์เป็นหลักจึงได้มอบสวัสดิการต่าง ๆ ให้กับสมาชิก เช่น ทุนการศึกษาบุตร สวัสดิการเกื้อกูล เงินสงเคราะห์ศพ ครอบคลุมกับสมาชิกทุกกลุ่ม

10. ด้านการเอื้ออาทรต่อชุมชน และสังคม

สหกรณ์ได้ให้ความร่วมมือสนับสนุนกิจกรรมต่าง ๆ ของสำนักงานสาธารณสุขจังหวัดอุดรธานี และขบวนการสหกรณ์โดยเป็นสถานที่ศึกษาดูงานของสหกรณ์ต่าง ๆ และกิจกรรมสังคมภายนอกเนื่องในโอกาสต่าง ๆ เช่น จัดทำบุญทอดกฐินสามัคคี ร่วมกับสำนักงานสาธารณสุขจังหวัดอุดรธานี และชาวบ้าน สนับสนุนงานกีฬาสำนักงานสาธารณสุขจังหวัดอุดรธานี และสมทบทุนบ้านพักคนชราจังหวัดอุดรธานี , สมทบทุนก่อสร้างอาคารกิจกรรมสหกรณ์นักเรียนโรงเรียน ดชด. จากโครงการครบรอบก่อตั้งสหกรณ์ออมทรัพย์สาธารณสุขจังหวัดอุดรธานี จำกัด 22 ปี ประจำปี 2556 เป็นต้น



นอกจากนี้สหกรณ์ได้ให้การต้อนรับคณะศึกษาดูงานแลกเปลี่ยนเรียนรู้ระหว่างสหกรณ์ ดังต่อไปนี้

1. สหกรณ์ออมทรัพย์ครูเชียงใหม่ จำกัด
2. สหกรณ์ออมทรัพย์สาธารณสุขจังหวัดขอนแก่น จำกัด
3. สหกรณ์ออมทรัพย์สาธารณสุขสระบุรี จำกัด
4. ธนาคารกรุงไทย (สำนักงานใหญ่)
5. ธนาคารชนชาติ (สำนักงานใหญ่)
6. สหกรณ์ออมทรัพย์มหาวิทยาลัยเชียงใหม่ จำกัด

11. ด้านข้อมูลข่าวสารและการประชาสัมพันธ์

สหกรณ์ออมทรัพย์สาธารณสุขจังหวัดอุดรธานี จำกัด เป็นองค์กรที่มีความโปร่งใส ซื่อสัตย์ สุจริต มีความรับผิดชอบ และตรวจสอบได้ จึงอาศัยหลักของความเอื้ออาทรต่อชุมชนและสังคม เป็นรูปแบบของการประชาสัมพันธ์ ในฐานะองค์กรของมวลสมาชิกได้ในระดับหนึ่ง สำหรับการพัฒนากระบวนการประชาสัมพันธ์ ได้ดำเนินการอย่างต่อเนื่อง โดยมีกิจกรรมที่สำคัญ คือ

1. จัดทำจดหมายข่าวส่งให้สมาชิกสหกรณ์ และสหกรณ์เครือข่ายเป็นประจำทุก 3 เดือน
2. การประชาสัมพันธ์ผ่านวิทยุสื่อสาร และเว็บไซต์ของสำนักงานสาธารณสุขจังหวัดอุดรธานี
3. การพัฒนาเว็บไซต์สหกรณ์ให้ทันสมัยและเป็นปัจจุบัน สามารถตรวจสอบข้อมูลส่วนบุคคลของสมาชิกได้
4. การส่งข่าวสารผ่านระบบมือถือ (SMS)
5. การสื่อสารผ่านเฟสบุ๊ก (Facebook.com/udcoop)
6. การสอบถามข้อมูลสมาชิกด้วยระบบจอสัมผัส

มติที่ประชุม



ระเบียบวาระที่ 5
เรื่อง รายงานผลการตรวจสอบกิจการ

รายงานการตรวจสอบกิจการ
สหกรณ์ออมทรัพย์สาธารณสุขจังหวัดอุดรธานี จำกัด
สำหรับปีสิ้นสุด 30 กันยายน 2556

เรียน ที่ประชุมใหญ่สหกรณ์ออมทรัพย์สาธารณสุขจังหวัดอุดรธานี จำกัด

ตามที่ ที่ประชุมใหญ่สามัญประจำปี 2555 เมื่อวันที่ 27 ตุลาคม 2555 ได้มีมติรับรองการเลือกตั้งให้ นางสาววย สุขาภิรมย์ นางเทพี รอดขันเมืองและนายสุรเชษฐ์ ดวงคาผา ทำหน้าที่เป็นผู้ตรวจสอบกิจการสหกรณ์ออมทรัพย์สาธารณสุขจังหวัดอุดรธานี จำกัด ประจำปี 2556 สำหรับปีทางบัญชี วันที่ 30 กันยายน 2556 นั้น จึงขอเสนอผลการตรวจสอบกิจการสหกรณ์ออมทรัพย์สาธารณสุขจังหวัดอุดรธานี จำกัด ประจำปี 2556 ดังนี้

1 วัตถุประสงค์ของการตรวจสอบ

- 1.1 เพื่อตรวจสอบการบริหารงานของคณะกรรมการดำเนินงาน
- 1.2 เพื่อตรวจสอบการปฏิบัติงานเกี่ยวกับการบัญชีและการควบคุมการเงิน
- 1.3 เพื่อตรวจสอบการดำเนินงานอื่น ๆ ของสหกรณ์

2 ขอบเขตการตรวจสอบ

- 2.1 ตรวจสอบความถูกต้องของการบันทึกบัญชีตามเอกสารหลักฐาน
- 2.2 ตรวจสอบการควบคุมการเงินตามระเบียบและข้อกำหนดของสหกรณ์
- 2.3 ตรวจสอบการดำเนินงานตามวัตถุประสงค์ ข้อบังคับ ระเบียบ และมติของที่ประชุม
- 2.4 ตรวจสอบการบริหารงานของคณะกรรมการดำเนินงานตามแผนงานและงบประมาณที่กำหนดไว้

3 ผลการตรวจสอบ

3.1 ผลการดำเนินงาน

3.1.1 สมาชิกคงเหลือ ณ วันที่ 1 ตุลาคม 2555	2,995	คน
เข้าระหว่างปี	452	คน
รวม	3,447	คน
ออกระหว่างปี	144	คน
สมาชิกคงเหลือ ณ วันที่ 30 กันยายน 2556	3,303	คน
3.1.2. ในรอบปีสหกรณ์มีรายได้ ทั้งสิ้น	120,110,292.20	บาท
ค่าใช้จ่าย	33,829,314.50	บาท
มีกำไรสุทธิ	86,280,977.70	บาท
เพิ่มขึ้นจากปีก่อน	12,470,681.02	บาท
หรือร้อยละ	16.90	



3.2 ด้านบริหารงานทั่วไป

การบริหารเป็นไปตามนโยบาย แผนงาน กฎหมาย ข้อบังคับ ระเบียบ มติที่ประชุมใหญ่ และมติที่ประชุมคณะกรรมการดำเนินงาน

3.3 ด้านบัญชี

สหกรณ์จัดทำบัญชีตามหลักการบัญชีสหกรณ์ เรียบร้อย เป็นปัจจุบัน มีเอกสารหลักฐานประกอบการลงบัญชี ครบถ้วนสมบูรณ์ และใช้การบันทึกบัญชีโดยคอมพิวเตอร์ทุกระบบ รายงานที่ได้จากการประมวลผล ด้วยคอมพิวเตอร์ ให้ข้อมูลที่ถูกต้อง สามารถเทียบได้กับบัญชีคุมยอดย่อย

3.4 ด้านการเงิน

สหกรณ์มีการควบคุมการใช้จ่ายเงินเป็นไปตามระเบียบว่าด้วย การรับ-จ่าย และการเก็บรักษาเงิน และงบประมาณรายจ่ายเป็นไปตามที่ได้รับอนุมัติจากที่ประชุมใหญ่ รวมทั้งรายจ่ายของสหกรณ์ได้จ่ายไปเพื่อกิจการของสหกรณ์ ควรแก่เหตุผลและเป็นไปตามมติที่ประชุมของคณะกรรมการดำเนินงาน

ณ วันที่ 30 กันยายน 2556 มีเงินสด เงินฝากธนาคาร คงเหลือ ดังนี้

เงินสด	7,089.90	บาท
เงินฝากธนาคาร	20,993,635.86	บาท
รวม	21,000,725.76	บาท

3.5 ด้านการลงทุน

3.5.1 เงินลงทุนระยะยาว ประกอบด้วย

หุ้นชุมนุมสหกรณ์ออมทรัพย์แห่งประเทศไทย จำกัด	1,142,500.00	บาท
หุ้นชุมนุมสหกรณ์ออมทรัพย์สาธารณสุขไทย จำกัด	350,000.00	บาท
รวม	1,492,500.00	บาท
ได้ผลตอบแทนจากการลงทุน	167,647.84	บาท

3.6 ด้านสินเชื่อ

3.6.1 สหกรณ์ให้เงินกู้แก่สมาชิกระหว่างปี 5 ประเภท คือ

เงินกู้เพื่อเหตุฉุกเฉิน	จำนวน	938	สัญญา	จำนวนเงิน	27,510,700.00	บาท
เงินกู้เพื่อเหตุฉุกเฉิน ATM	จำนวน	333	สัญญา	จำนวนเงิน	43,082,237.97	บาท
เงินกู้สามัญ	จำนวน	943	สัญญา	จำนวนเงิน	536,842,419.00	บาท
เงินกู้สามัญสวัสดิการ	จำนวน	340	สัญญา	จำนวนเงิน	24,778,030.00	บาท
เงินกู้สามัญเพื่อพัฒนาคุณภาพชีวิต	จำนวน	592	สัญญา	จำนวนเงิน	1,068,389,932.00	บาท

ณ วันสิ้นปีมีเงินให้กู้แก่สมาชิกคงเหลือคือ

เงินกู้เพื่อเหตุฉุกเฉิน	จำนวน	359	สัญญา	จำนวนเงิน	7,189,911.25	บาท
เงินกู้เพื่อเหตุฉุกเฉิน ATM	จำนวน	634	สัญญา	จำนวนเงิน	16,409,526.35	บาท
เงินกู้สามัญ	จำนวน	1,162	สัญญา	จำนวนเงิน	640,169,037.59	บาท
เงินกู้สามัญสวัสดิการ	จำนวน	257	สัญญา	จำนวนเงิน	15,602,390.00	บาท
เงินกู้สามัญเพื่อพัฒนาคุณภาพชีวิต	จำนวน	727	สัญญา	จำนวนเงิน	1,198,555,218.00	บาท



เงินกู้สามัญเพื่อพัฒนาคุณภาพชีวิต 2 จำนวน 59 สัญญา จำนวนเงิน 57,716,409.20 บาท
เงินกู้สามัญชำระหนี้แทน จำนวน 2 สัญญา จำนวนเงิน 278,044.00 บาท
ลูกหนี้ค้างชำระ จำนวน 51 ราย จำนวนเงิน 287,523.00 บาท
ณ วันสิ้นปี สหกรณ์มีรายได้จากการให้กู้จำนวน 119,790,968.00 บาท ต่ำกว่า ประมาณการรายได้
ที่กำหนดไว้ 1,361,632.00 บาท

การจ่ายเงินกู้ให้แก่สมาชิกแต่ละราย เป็นไปตามระเบียบ และประกาศที่กำหนดไว้ การติดตามชำระหนี้
สหกรณ์สามารถเรียกเก็บหนี้ได้ตามกำหนดไม่มีหนี้สูญ

3.7 ด้านเงินรับฝาก

สหกรณ์รับฝากเงินระหว่างปี 4 ประเภท

	ออมทรัพย์	ออมทรัพย์พิเศษ	ออมทรัพย์เกษียณฯ	ประจำ
รับฝากเงิน ณ 1 ต.ค. 2555	5,305,547.18	182,858,242.01	655,966.58	91,952,629.24
รับฝากเงินระหว่างปี	24,734,789.96	122,586,668.20	1,868,973.37	48,604,981.90
รวม	30,040,337.14	305,444,910.21	2,524,939.95	140,557,611.14
ถอนเงินระหว่างปี	23,543,636.68	146,183,204.94	40,429.52	33,192,442.27
คงเหลือ ณ 30 กันยายน 2556	6,496,700.46	159,261,705.27	2,484,510.43	107,365,168.87

การรับฝากและถอนเงินเป็นไปตามระเบียบ และประกาศที่กำหนดไว้

3.8 ด้านหนี้สิน

วงเงินกู้ยืมตามที่ประชุมใหญ่อนุมัติ จำนวน 800,000,000.00 บาท

วงเงินกู้ยืมคงเหลือ ณ 30 กันยายน 2556 จำนวน 64,000,000.00 บาท

ประกอบด้วยเจ้าหนี้ 4 ราย มียอดหนี้คงเหลือสุทธิ ดังนี้

ชุมนุมสหกรณ์ออมทรัพย์แห่งประเทศไทย จำกัด	จำนวน	74,544,706.85	บาท
ธนาคารกรุงไทย	จำนวน	300,000,000.00	บาท
ธนาคารออมสิน	จำนวน	75,000,000.00	บาท
ธนาคารธนชาติ	จำนวน	65,000,000.00	บาท
รวม	จำนวน	514,544,706.85	บาท

การกู้ยืม เป็นไปตามระเบียบ ข้อบังคับและมติที่ประชุม ที่กำหนดไว้

3.9 ด้านทุน

3.9.1 ทุนเรือนหุ้น

ทุนเรือนหุ้น ณ วันที่ 1 ตุลาคม 2555 จำนวน 857,767,340.00 บาท

เพิ่มขึ้นระหว่างปี จำนวน 178,147,580.00 บาท

รวม จำนวน 1,035,914,920.00 บาท

ลดลงระหว่างปี จำนวน 29,392,670.00 บาท

ทุนเรือนหุ้น ณ 30 กันยายน 2556 จำนวน 1,006,522,250.00 บาท



การเก็บค่าหุ้นและการจ่ายเงินค่าหุ้น เป็นไปตามข้อบังคับ

3.9.2 หุ้นสำรองและหุ้นสะสมต่าง ๆ

	หุ้นสำรอง	หุ้นสะสม
ณ วันที่ 1 ตุลาคม 2555	51,532,252.52	10,233,645.33 บาท
เพิ่มระหว่างปี	8,227,308.92	1,965,300.00 บาท
รวม	59,759,561.44	12,198,945.33 บาท
ลดระหว่างปี	0.00	1,454,370.00 บาท
ณ วันที่ 30 กันยายน 2556	59,759,561.44	10,744,575.33 บาท

สภาก่อตั้งมีเงินหุ้นสำรองตามข้อบังคับจาก การจัดสรรกำไรสุทธิประจำปี และการบริจาค จะเห็นได้ว่าการจัดสรรกำไรสุทธิเข้าเป็นหุ้นสำรองไม่น้อยกว่าร้อยละ สิบ ซึ่งจากการดำเนินการสภาก่อตั้งในปีที่ผ่านมา สภาก่อตั้งมีหุ้นสำรองต่ำกว่าเกณฑ์มาตรฐานเล็กน้อย(หุ้นสำรองต่อสินทรัพย์รวม มาตรฐานเท่ากับ 0.04, สภาก่อตั้งเท่ากับ 0.03) เพื่อลดการจัดหาเงินทุนจากแหล่งภายนอก สภาก่อตั้งควรวางแผนหรือกำหนดกลยุทธ์ เพื่อหาแนวทางเพิ่มหุ้นสำรอง ให้เท่ากับอัตราส่วนมาตรฐาน เช่น ควรจัดสรรกำไรสุทธิเข้าเป็นหุ้นสำรองเพิ่มขึ้น เพื่อ

- 1.เป็นแหล่งเงินทุนที่มั่นคง และมีต้นทุนต่ำ
- 2.เป็นแหล่งที่มาของเงินทุนในระยะยาว
- 3.เพื่อความวางใจให้กับเจ้าหน้าที่สภาก่อตั้ง

4. การให้ข้อสังเกตและข้อเสนอแนะในการตรวจสอบ

ได้จัดทำรายงานการตรวจสอบกิจการประจำเดือนให้ที่ประชุมคณะกรรมการดำเนินงานทราบ โดยมีข้อสังเกตและข้อเสนอแนะให้มีการปรับปรุงแก้ไขการทำงานของเจ้าหน้าที่สภาก่อตั้ง รวมทั้งการติดตามการชำระหนี้ การปรับปรุงการบันทึกบัญชี ซึ่งได้รับความร่วมมือจากทุกฝ่ายด้วยดีทำให้การทำงานเป็นไปตามวัตถุประสงค์ และเป็นประโยชน์แก่สภาก่อตั้ง

จึงเรียนมาเพื่อโปรดพิจารณา

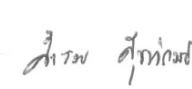
(นางสาว รวย สุวานิกอร์มย์)
ประธานผู้ตรวจสอบกิจการ

(นางเทพี รอดขันเมือง)
ผู้ตรวจสอบกิจการ

(นายสุรเชษฐ์ ดวงตาผา)
ผู้ตรวจสอบกิจการ



ระเบียบวาระที่ 6
เรื่อง การพิจารณาอนุมัติงบประมาณของสหกรณ์ประจำปี 2556

ที่ สอ.สธ.อค. 567 / 2556

5 ตุลาคม 2556

เรื่อง ส่งงบการเงินและรายละเอียดประกอบงบการเงินสำหรับปีสิ้นสุดวันที่ 30 กันยายน 2556

เรียน คุณประเทือง กลิ่นคล้ายกัน

สิ่งที่ส่งมาด้วย งบการเงินและรายละเอียดประกอบงบการเงิน จำนวน 1 ชุด

ตามพระราชบัญญัติสหกรณ์ พ.ศ. 2542 มาตรา 66 กำหนดให้สหกรณ์จัดทำบัญชีให้แล้วเสร็จ และให้ผู้สอบบัญชีตรวจสอบ แล้วนำเสนอของบุคคลเพื่ออนุมัติในที่ประชุมใหญ่ของสหกรณ์ภายใน 150 วันนับแต่วันสิ้นปีทางบัญชี นั้น

บัดนี้ สหกรณ์ออมทรัพย์สาธารณสุขจังหวัดอุดรธานี จำกัด ได้จัดทำงบการเงินและรายละเอียดประกอบงบการเงิน สำหรับปีสิ้นสุดวันที่ 30 กันยายน 2556 เสร็จเรียบร้อยแล้ว และพร้อมที่จะรับบริการตรวจสอบบัญชีจากผู้สอบบัญชีต่อไป พร้อมนี้ได้แนบงบการเงินและรายละเอียดประกอบงบการเงินดังกล่าวมาด้วยแล้ว

จึงเรียนมาเพื่อโปรดทราบ

ขอแสดงความนับถือ

(นายวรุตติ เมฆเวียน)

ประธานกรรมการ

สหกรณ์ออมทรัพย์สาธารณสุขจังหวัดอุดรธานี จำกัด



รายงานของผูสอบบัญชี

เสนอ นายทะเบียนสภรณ

ข้าพเจ้ำไดตรวจสอบงบดุล ณ วันที่ 30 กันยายน 2556 และ 2555 งบกำไรขาดทุน และ งบกระแสเงินสด สำหรับปีสิ้นสุดวันเดียวกันของแต่ละปีของสภรณออมทรพ์สาธาณสุขจังหวดอุดรธานี จรกัด ซึ่งคณะกรรมการดำเนินการของสภรณเป็นผู้รับผิดชอบต่อความถูกต้อง และความครบถ้วนของข้อมูลใน งบการเงินเหล่านี้ ส่วนข้าพเจ้ำเป็นผู้รับผิดชอบในการแสดงความเห็นต้งงบการเงินดังกล่าวจากผลการตรวจสอบ ของข้าพเจ้ำ

ข้าพเจ้ำได้ปฏิบัติงานตรวจสอบตามมาตรฐานการสอบบัญชีที่รับรองทั่วไป และตามระเบียบ ที่นายทะเบียนสภรณกำหนด ซึ่งกำหนดให้ข้าพเจ้ำต้องวางแผนและปฏิบัติงานเพื่อให้ได้ความเชื่อมั่นอย่างมี เหตุผลว่า งบการเงินแสดงข้อมูลที่ขัดต่อข้อเท็จจริงอันเป็นสาระสำคัญหรือไม่ การตรวจสอบรวมถึงการใช้วิธีการ ทดสอบหลักฐานประกอบรายการทั้งที่เป็นจำนวนเงิน และการเปิดเผยข้อมูลในงบการเงิน การประเมินความ เหมาะสมของหลักการบัญชีที่สภรณใช้ และประมาณการเกี่ยวกับรายการทางการเงินที่เป็นสาระสำคัญ ซึ่งคณะกรรมการดำเนินการเป็นผู้จัดทำขึ้น ตลอดจนการประเมินถึงความสามารถของการแสดงรายการที่นำเสนอ ในงบการเงินโดยรวม ข้าพเจ้ำเชื่อว่าการตรวจสอบดังกล่าว ให้ข้อสรุปที่เป็นเกณฑ์อย่างเหมาะสมในการแสดง ความเห็นของข้าพเจ้ำ

ข้าพเจ้ำเห็นว่างบการเงินข้างต้นนี้แสดงฐานะการเงิน ณ วันที่ 30 กันยายน 2556 และ 2555 ผลการดำเนินงาน และกระแสเงินสดสำหรับปีสิ้นสุดวันเดียวกัน ของสภรณออมทรพ์สาธาณสุขจังหวด อุดรธานี จรกัด โดยถูกต้องตามที่ควรในสาระสำคัญตามระเบียบที่นายทะเบียนสภรณกำหนด

(นายประเทือง กลิ่นคล้ายกัน)

ผูสอบบัญชี

สำนักงานสอบบัญชีพิพัฒนและเพื่อน

19/10 หมู่ 1 ตำบลนาดี อำเภอเมือง

จังหวัดอุดรธานี 41000

วันที่ 9 ตุลาคม 2556



สหกรณ์ออมทรัพย์สาธารณสุขจังหวัดอุดรธานี จำกัด

งบดุล

ณ วันที่ 30 กันยายน 2556 และ 2555

		ปี 2556	ปี 2555
	หมายเหตุ	บาท	บาท
สินทรัพย์			
สินทรัพย์หมุนเวียน			
เงินสดและเงินฝากธนาคาร	2	21,000,725.76	16,045,366.66
เงินให้กู้ยืมระยะสั้น-สุทธิ	4	219,406,733.80	194,049,203.87
ลูกหนี้ระยะสั้น - สุทธิ	5	0.00	10,426.50
ดอกเบี้ยเงินให้กู้ยืมรับ - สุทธิ	6	25,597.50	559,806.75
สินทรัพย์หมุนเวียนอื่น	7	263,057.54	105,308.16
รวมสินทรัพย์หมุนเวียน		240,696,114.60	210,770,111.94
สินทรัพย์ไม่หมุนเวียน			
เงินลงทุนระยะยาว	3	1,492,500.00	1,236,000.00
เงินให้กู้ยืมระยะยาว - สุทธิ	4	1,716,801,325.59	1,272,837,991.59
ที่ดินอาคารและอุปกรณ์ - สุทธิ	8	359,107.64	268,603.35
สิทธิการใช้ประโยชน์ในอาคาร		1,220,030.20	543,558.35
รวมสินทรัพย์ไม่หมุนเวียน		1,719,872,963.43	1,274,886,153.29
รวมสินทรัพย์		1,960,569,078.03	1,485,656,265.23
หนี้สินและทุนของสหกรณ์			
หนี้สินหมุนเวียน			
เงินเบิกเกินบัญชีและเงินกู้ยืมระยะสั้น	9	440,000,000.00	206,000,000.00
ส่วนของหนี้ระยะยาวที่ถึงกำหนดชำระภายในหนึ่งปี	10	7,848,000.00	0.00
เงินรับฝาก	11	275,608,085.03	280,772,385.01
หนี้สินหมุนเวียนอื่น	12	3,345,332.37	2,358,720.96
รวมหนี้สินหมุนเวียน		726,801,417.40	489,131,105.97
หนี้สินไม่หมุนเวียน			
เงินกู้ยืมระยะยาว	10	66,696,706.85	0.00
หนี้สินไม่หมุนเวียนอื่น	13	3,763,589.31	3,181,624.73
รวมหนี้สินไม่หมุนเวียน		70,460,296.16	3,181,624.73
รวมหนี้สิน		797,261,713.56	492,312,730.70



	หมายเหตุ	ปี 2556 บาท	ปี 2555 บาท
ทุนของสหกรณ์			
ทุนเรือนหุ้น (มูลค่าหุ้นละ 10 บาท)			
หุ้นที่ชำระเต็มมูลค่าแล้ว		1,006,522,250.00	857,767,340.00
ทุนสำรอง		59,759,561.44	51,532,252.52
ทุนสะสมตามข้อบังคับ ระเบียบและอื่น ๆ	14	10,744,575.33	10,233,645.33
กำไรสุทธิประจำปี		86,280,977.70	73,810,296.68
รวมทุนของสหกรณ์		1,163,307,364.47	993,343,534.53
รวมหนี้สินและทุนของสหกรณ์		1,960,569,078.03	1,485,656,265.23

หมายเหตุประกอบงบการเงินเป็นส่วนหนึ่งของงบการเงินนี้

(นายวรุตติ เมฆเวียน)

ประธานกรรมการ

(นายวัชรินทร์ พันธุ์เทศ)

เลขานุการ

วันที่ 5 ตุลาคม พ.ศ. 2556



สหกรณ์ออมทรัพย์สาธารณสุขจังหวัดอุดรธานี จำกัด
งบกำไรขาดทุน
สำหรับปีสิ้นสุดวันที่ 30 กันยายน 2556 และ 2555

	ปี 2556		ปี 2555	
	บาท	%	บาท	%
รายได้ดอกเบี้ยและผลตอบแทนจากการลงทุน				
เงินให้กู้ยืมและเงินฝาก	119,855,732.65	99.86	96,910,773.33	99.89
เงินลงทุน	167,647.84	0.14	104,927.63	0.11
รวมรายได้ดอกเบี้ยและผลตอบแทนจากการลงทุน	120,023,380.49	100.00	97,015,700.96	100.00
ค่าใช้จ่ายดอกเบี้ยและการลงทุน				
เงินรับฝาก	9,940,399.00	8.28	9,300,222.35	9.59
เงินกู้ยืมระยะสั้น	15,750,757.53	13.12	8,581,953.93	8.84
เงินกู้ยืมระยะยาว	965,897.20	0.80	0.00	0.00
รวมค่าใช้จ่ายดอกเบี้ยและการลงทุน	26,657,053.73	22.21	17,882,176.28	18.43
รายได้ดอกเบี้ยและผลตอบแทนจากการลงทุนสุทธิ	93,366,326.76	77.79	79,133,524.68	81.57
บวก รายได้ที่มีใช้ดอกเบี้ย				
ค่าธรรมเนียมแรกเข้า	67,200.00	0.06	75,200.00	0.08
รายได้ดอกเบี้ยลูกหนี้ถูกให้หัก	88.75	0.00	3,232.75	0.00
รายได้อื่น	19,622.96	0.02	20,057.54	0.02
รวมรายได้ที่มีใช้ดอกเบี้ย	86,911.71	0.08	98,490.29	0.10
หัก ค่าใช้จ่ายในการดำเนินงาน				
ค่าใช้จ่ายเกี่ยวกับเจ้าหน้าที่	2,621,836.69	2.18	2,306,706.79	2.38
เงินเดือน	1,950,960.00	1.63	1,776,840.00	1.83
ค่าครองชีพชั่วคราว	39,900.00	0.03	0.00	0.00
บำเหน็จเจ้าหน้าที่	358,530.00	0.30	305,470.00	0.32
ค่าตรวจสอบภาพประจำปี	8,000.00	0.01	0.00	0.00
เงินสมทบกองทุนเงินทดแทน	738.00	0.00	492.00	0.00
เงินสมทบประกันสังคม	51,892.00	0.04	47,478.00	0.05
ค่าล่วงเวลา	59,954.11	0.05	51,378.00	0.05
ดอกเบี้ยจ่ายเงินสะสมเจ้าหน้าที่	28,290.58	0.02	23,348.09	0.02
ค่าใช้จ่ายโครงการประชุมเครือข่าย จนท.สอ.	26,000.00	0.02	46,860.00	0.05
ค่าสมทบกองทุนสำรองเลี้ยงชีพ	97,572.00	0.08	54,840.70	0.06



	ปี 2556		ปี 2555	
	บาท	%	บาท	%
ค่าใช้จ่ายเกี่ยวกับอาคารสถานที่และอุปกรณ์	496,250.37	0.41	391,406.71	0.40
ค่าเสื่อมราคาทรัพย์สิน	121,885.71	0.10	110,609.04	0.11
ค่าตัดจ่ายสิทธิประโยชน์ในอาคาร	104,528.15	0.09	65,478.15	0.07
ค่าพัฒนาโปรแกรมคอมพิวเตอร์	16,050.00	0.01	26,050.00	0.03
ค่าพัฒนาเว็บไซต์สหกรณ์	13,106.00	0.01	10,566.00	0.01
ค่าซ่อมแซม บำรุงรักษา	68,400.47	0.06	48,711.10	0.05
ค่าวัสดุคอมพิวเตอร์	47,530.00	0.04	29,590.00	0.03
ค่าเบี้ยประกันภัยทรัพย์สิน	18,370.11	0.02	20,684.87	0.02
ค่าน้ำ	4,477.00	0.00	4,334.77	0.00
ค่าไฟ	101,902.93	0.08	75,382.78	0.08
ค่าใช้จ่ายเกี่ยวกับสมาชิก	702,235.00	0.59	440,389.50	0.46
ค่ากองทุนช่วยเหลือสมาชิก	128,100.00	0.11	154,200.00	0.16
ค่าใช้จ่ายโครงการประชุมวิชาการ	283,230.00	0.24	0.00	0.00
ค่าใช้จ่ายโครงการสหกรณ์พบสมาชิก	290,905.00	0.24	286,189.50	0.30
ค่าใช้จ่ายดำเนินงานอื่น	3,351,938.71	2.80	2,283,215.29	2.35
ค่าภาษีโรงเรือนและภาษีป้าย	5,720.00	0.00	4,836.80	0.03
ค่าเบี้ยประชุมกรรมการ	258,500.00	0.22	203,500.00	0.21
ค่ารับรอง	70,537.00	0.06	53,327.00	0.05
ค่าเบี้ยเลี้ยงพาหนะ	35,400.00	0.03	39,655.00	0.04
ค่าตอบแทนเจ้าหน้าที่การเงิน	86,000.00	0.07	80,700.00	0.08
ค่าธรรมเนียมธนาคาร	41,048.22	0.03	32,638.43	0.03
ค่าใช้จ่ายในวันประชุมใหญ่	1,920,975.00	1.60	1,187,305.00	1.22
ค่าวัสดุสำนักงาน	38,117.40	0.03	20,274.70	0.02
ค่าเครื่องเขียนแบบพิมพ์	102,975.00	0.09	96,881.61	0.10
ค่าเช่าเครื่องถ่ายเอกสาร	33,461.20	0.03	32,678.40	0.04
ค่าโทรศัพท์	24,986.68	0.02	26,095.27	0.03
ค่าจ้างทำความสะอาด	0.00	0.00	3,500.00	0.00
ค่าธรรมเนียมสอบบัญชี	70,000.00	0.06	70,000.00	0.07
ค่าธรรมเนียมไปรษณีย์	34,148.00	0.03	23,150.00	0.02



	ปี 2556		ปี 2555	
	บาท	%	บาท	%
ค่าอบรมสัมมนา	181,422.51	0.15	176,342.00	0.18
ค่าตอบแทนผู้ตรวจสอบกิจการ	88,500.00	0.07	72,000.00	0.08
ค่าวัสดุงานบ้านงานครัว	9,825.00	0.01	9,963.00	0.01
ค่าน้ำมันเชื้อเพลิง	21,464.70	0.02	18,970.00	0.02
ค่าตอบแทนที่ปรึกษาสหกรณ์	30,000.00	0.02	13,000.00	0.01
ค่าใช้จ่ายโครงการจัดหาและผลิตสื่อ	48,720.00	0.04	41,025.00	0.04
ค่าใช้จ่ายโครงการสื่อสารผ่านระบบ SMS	10,700.00	0.01	10,700.00	0.01
ค่าใช้จ่ายโครงการพัฒนาคุณภาพการบริหารจัดการสหกรณ์	80,000.00	0.07	0.00	0.00
ค่าใช้จ่ายโครงการแก้ไขระเบียบ, ข้อบังคับ สหกรณ์	0.00	0.00	48,809.00	0.05
ค่าใช้จ่ายโครงการทบทวนแผนกลยุทธ์	138,830.00	0.12	4,010.00	0.00
ค่าใช้จ่ายโครงการประชุมเจ้าหน้าที่การเงิน	11,180.00	0.01	0.00	0.00
ค่าใช้จ่ายเบ็ดเตล็ด	9,428.00	0.01	13,854.08	0.01
รวมค่าใช้จ่ายในการดำเนินงาน	7,172,260.77	5.98	5,421,718.29	5.59
กำไรสุทธิ	86,280,977.70	71.89	73,810,296.68	76.08



สภรณออมทรพยสาธาณสุขจังหวดอุดรธานี จรกัด

งบกระแสเจนนสด

สรหรบปสรณสุดวณที่ 30 กณยายน 2556 แลล 2555

			ป 2556	ป 2555
			บาท	บาท
กระแสเจนนสดจากกจกรรณดณนงาน				
กาไรสุทธิ			86,280,977.70	73,810,296.68
รายการปรบปรนงเพอรกระทบยอศกาไรสุทธิเปนนเจนนสดสุทธิ				
จากกจกรรณดณนงาน				
คาเสอมราคาสนทรพย			121,885.71	110,609.04
คาศดจายสทธการใชประยอชนนในอาคาร			104,528.15	65,478.15
เจนนรอยคณ	เพมขน	(ลดลง)	(9,618.50)	9,594.50
สารองบานหนจเจนนที่	เพมขน	(ลดลง)	358,530.00	305,470.00
คาเบยประกณกยจายลวงหนา	เพมขน	(ลดลง)	6,485.62	1,171.28
คอกเบยจายเจนนคยวมคางจาย	เพมขน	(ลดลง)	(230,366.85)	256,226.02
คอกเบยเจนนใหคองคางรบ	(เพมขน)	ลดลง	534,209.25	(546,389.00)
คอกเบยจายเจนนฝากประจาคางจาย	เพมขน	(ลดลง)	993,744.46	(101,306.39)
เจนนรอลงบญช	เพมขน	(ลดลง)	179,042.75	(1,650.00)
เจนนรอลจวจสอ	เพมขน	(ลดลง)	12,200.00	0.00
สวณลดคอกเบยเจนนพเรเกยรศ	เพมขน	(ลดลง)	0.00	(3,823.25)
คาสรณเนยมสอบบญชคางจาย	เพมขน	(ลดลง)	(15,000.00)	0.00
เจนนรบรจจากเพอรเปนนรวงวลนवनประพุมใหญ	เพมขน	(ลดลง)	43,548.00	2,452.00
กาไรจากการดณนงานกอนการเปลยนเปลง				
นสนทรพยแลลหนสนดณนงาน			88,380,166.29	73,908,129.03
สนทรพยดณนงาน (เพมขน) ลดลง				
ลูกหนนเจนนค	(เพมขน)	ลดลง	(469,346,981.43)	(185,304,943.77)
ลูกหนนคางจาย	(เพมขน)	ลดลง	26,117.50	(226,344.00)
ลูกหนนคองคอง	(เพมขน)	ลดลง	10,426.50	66,767.25
ภายหคณ ที่จาย คางจาย	เพมขน	(ลดลง)	13,061.55	(12,000.53)
เครองเจยนแบบพมพ	(เพมขน)	ลดลง	(32,235.00)	47,588.61
เจนนยวมทรองจาย	(เพมขน)	ลดลง	(132,000.00)	10,000.00
เจนนสดสุทธิไดมา (ใชไป) จากกจกรรณดณนงาน			(381,081,444.59)	(111,510,803.41)



			ปี 2556	ปี 2555
			บาท	บาท
กระแสเงินสดจากกิจกรรมลงทุน				
เงินลงทุนระยะยาว	(เพิ่มขึ้น)	ลดลง	(256,500.00)	(214,000.00)
เงินสดจ่ายซื้อเครื่องใช้สำนักงาน	(เพิ่มขึ้น)	ลดลง	(212,390.00)	(60,590.00)
เงินสดจ่ายต่อเติมอาคาร	(เพิ่มขึ้น)	ลดลง	(781,000.00)	0.00
เงินสดสุทธิ (ใช้ไป) จากกิจกรรมลงทุน			(1,249,890.00)	(274,590.00)
กระแสเงินสดจากกิจกรรมจัดหาเงิน				
เงินกู้ยืม	เพิ่มขึ้น	(ลดลง)	308,544,706.85	69,000,000.00
เงินรับฝาก	เพิ่มขึ้น	(ลดลง)	(5,164,299.98)	13,582,433.14
เงินเบิกเกินบัญชี	เพิ่มขึ้น	(ลดลง)	0.00	(186,387.93)
เงินสะสมเจ้าหน้าที่	เพิ่มขึ้น	(ลดลง)	125,862.58	112,214.09
กองทุนสำรองเลี้ยงชีพ	เพิ่มขึ้น	(ลดลง)	97,572.00	54,840.70
เงินสดจ่ายค่าบำรุงสันนิบาตสหกรณ์ฯ			(10,000.00)	(10,000.00)
เงินสดจ่ายปันผล			(51,574,587.75)	(45,373,352.25)
เงินสดจ่ายเฉลี่ยคืน			(10,957,980.75)	(9,203,504.25)
เงินสดจ่ายกองทุนช่วยเหลือสมาชิก			(471,900.00)	(805,800.00)
เงินสดจ่ายโบนัสกรรมการและเจ้าหน้าที่			(1,500,000.00)	(1,440,000.00)
กองทุนช่วยเหลือผู้ค้าประกัน	เพิ่มขึ้น	(ลดลง)	0.00	36,600.00
กองทุนสวัสดิการช่วยเหลือสมาชิก	เพิ่มขึ้น	(ลดลง)	(701,500.00)	(616,071.00)
ทุนเรือนหุ้น	เพิ่มขึ้น	(ลดลง)	148,754,910.00	101,493,860.00
ทุนสาธารณสุขประโยชน์	เพิ่มขึ้น	(ลดลง)	(149,870.00)	(61,000.00)
ทุนสำรอง เพิ่มจากการบริจาค	เพิ่มขึ้น	(ลดลง)	293,780.74	175,456.64
เงินสดสุทธิได้มาจากกิจกรรมจัดหาเงิน			387,286,693.69	126,759,289.14
เงินสดสุทธิ เพิ่มขึ้น(ลดลง)			4,955,359.10	14,973,895.73
เงินสด ณ วันต้นปี			16,045,366.66	1,071,470.93
เงินสด ณ วันสิ้นปี			21,000,725.76	16,045,366.66



สภากอรัณออมทรพัยสารารณสุขจัหวัดอุตรธานี จำกััด

หมายเหตุประกอบงบการเงิน

ล่ำหรับปีลัันสุดวันที่ 30 กันยายน 2556 และ 2555

1. สรูปนโยบายการบัญชีที่สำคัญ

- สหกรณ์บันทึกบัญชีโดยใช้เกณฑ์คงค้าง
- สหกรณ์รับรู้รายได้ดอกเบี้ยตามเกณฑ์สัดส่วนของเวลา ส่วนจำนวนรายได้จะเท่ากับอัตราดอกเบี้ยคูณด้วยจำนวนเงินต้นที่ค้างชำระตามระยะเวลาที่กู้ยืม
- เงินลงทุนระยะยาวที่เป็นเงินลงทุนในหลักทรัพย์ที่ไม่อยู่ในความต้องการของตลาดแสดงด้วยราคาทุน
- สหกรณ์ตีราคาวัสดุคงเหลือ / ของใช้สิ้นเปลืองตามราคาทุน
- ค่าเสื่อมราคาอาคารและอุปกรณ์ กำหนดโดยวิธีเส้นตรงในอัตราที่กำหนดไว้ในระเบียบนายทะเบียนสหกรณ์ว่าด้วยการบัญชีของสหกรณ์ พ.ศ. 2542
- สิทธิการใช้ประโยชน์ในอาคารตัดจ่ายตามอายุการใช้ประโยชน์
- ค่าซ่อมบำรุง ค่าซ่อมแซม รวมทั้งการซื้อมาเปลี่ยนแทนสำหรับสินทรัพย์รายการย่อย ๆ ถือเป็นค่าใช้จ่ายหักจากรายได้
- เงินสดในงบกระแสเงินสด หมายถึง เงินสดในมือและเงินฝากธนาคารทุกประเภท

2. เงินสดและเงินฝากธนาคาร ประกอบด้วย

	ปี 2556	ปี 2555
	บาท	บาท
เงินสด	7,089.90	43,279.04
เงินฝากธนาคาร		
กระแสรายวัน	4,419,230.67	4,430,135.63
ออมทรัพย์	16,574,405.19	11,571,951.99
รวม	21,000,725.76	16,045,366.66

3. เงินลงทุน ประกอบด้วย

	ปี 2556	ปี 2555
	บาท	บาท
	ราคาทุน	ราคาทุน
เงินลงทุนระยะยาว		
เงินลงทุนที่ไม่อยู่ในความต้องการของตลาด		
- หุ้ันชุมนุมสหกรณ์ออมทรพัยแห่งประเทศไทย จำกััด	1,142,500.00	886,000.00
- หุ้ันชุมนุมสหกรณ์ออมทรพัยสารารณสุขไทย จำกััด	350,000.00	350,000.00
รวมเงินลงทุนระยะยาว	1,492,500.00	1,236,000.00



4. เงินให้กู้ยืม - สุทธิ ประกอบด้วย

	ปี 2556		ปี 2555	
	บาท		บาท	
	ระยะสั้น	ระยะยาว	ระยะสั้น	ระยะยาว
เงินให้กู้ยืม - ปกติ				
ลูกหนี้เงินกู้ฉุกเฉิน	23,599,437.60	0.00	18,894,225.62	0.00
ลูกหนี้เงินกู้สามัญ	89,874,683.75	550,294,353.84	76,396,319.00	421,987,619.09
ลูกหนี้เงินกู้สามัญเพื่อพัฒนาชีวิต 2	8,056,651.20	49,659,758.00	16,360,205.75	121,067,017.50
ลูกหนี้เงินกู้สามัญเพื่อพัฒนาชีวิต	91,460,555.25	1,107,094,662.75	76,373,421.00	721,973,287.75
ลูกหนี้เงินกู้สามัญเพื่อชำระหนี้แทน	41,583.00	236,461.00	42,112.00	256,237.25
ลูกหนี้เงินกู้สามัญสวัสดิการ	6,373,823.00	9,516,090.00	5,982,920.50	7,553,830.00
รวมเงินให้กู้ยืม - ปกติ	219,406,733.80	1,716,801,325.59	194,049,203.87	1,272,837,991.59
รวมเงินให้กู้ยืม - สุทธิ	219,406,733.80	1,716,801,325.59	194,049,203.87	1,272,837,991.59

5. ลูกหนี้ - สุทธิ ประกอบด้วย

	ปี 2556	ปี 2555
	บาท	บาท
	ระยะสั้น	ระยะสั้น
ลูกหนี้ถูกให้ออก	0.00	10,426.50
ลูกหนี้ - สุทธิ	0.00	10,426.50

6. ดอกเบี้ยเงินให้กู้ค้างรับ - สุทธิ ประกอบด้วย

	ปี 2556	ปี 2555
	บาท	บาท
	ระยะสั้น	ระยะสั้น
ดอกเบี้ยเงินให้กู้ค้างรับ	25,597.50	559,806.75
ดอกเบี้ยเงินให้กู้ค้างรับ - สุทธิ	25,597.50	559,806.75

7. สินทรัพย์หมุนเวียนอื่น ประกอบด้วย

	ปี 2556	ปี 2555
	บาท	บาท
	ระยะสั้น	ระยะสั้น
เครื่องเขียนแบบพิมพ์	117,409.00	85,174.00
เงินยืมทศรอง	142,000.00	10,000.00
ค่าเบี้ยประกันภัยจ่ายล่วงหน้า	3,648.54	10,134.16
รวม	263,057.54	105,308.16



8. ที่ดิน อาคารและอุปกรณ์ - สุทธิ ประกอบด้วย

	ปี 2556	ปี 2555
	บาท	บาท
ยานพาหนะ	2.00	2.00
เครื่องใช้สำนักงาน	359,105.64	268,601.35
รวม	359,107.64	268,603.35

9. เงินเบิกเกินบัญชีและเงินกู้ยืมระยะสั้น ประกอบด้วย

	ปี 2556	ปี 2555
	บาท	บาท
ชุมนุมสหกรณ์ออมทรัพย์แห่งประเทศไทย จำกัด	0.00	106,000,000.00
ธ.กรุงไทย จำกัด (สาขา ถนนหมากแข้ง)	300,000,000.00	50,000,000.00
ธ.ธนชาต (สาขาถนนอุดรคูขี้)	65,000,000.00	0.00
ธ.ออมสิน (สาขาอุดรธานี)	75,000,000.00	50,000,000.00
รวมเงินกู้ยืม	440,000,000.00	206,000,000.00

10. เงินกู้ยืมระยะยาว ประกอบด้วย

	ปี 2556		ปี 2555	
	บาท		บาท	
	กำหนดชำระ		กำหนดชำระ	
	ภายใน 1 ปี	เกิน 1 ปี	ภายใน 1 ปี	เกิน 1 ปี
ชุมนุมสหกรณ์ออมทรัพย์แห่งประเทศไทย จำกัด	7,848,000.00	66,696,706.85	0.00	0.00
	0.00	0.00	0.00	0.00
รวมเงินกู้ยืม	7,848,000.00	66,696,706.85	0.00	0.00

สหกรณ์กู้เงินและเปิดวงเงินกู้จากสถาบันการเงินต่าง ๆ ดังนี้

- ธนาคารกรุงไทย จำกัด (มหาชน) ตามหนังสืออนุมัติกู้เบิกเงินเกินบัญชี ลงวันที่ 8 มิถุนายน 2549 วงเงินกู้ จำนวน 6,000,000.00 บาท (หกล้านบาทถ้วน) อัตราดอกเบี้ย MOR โดยมีคณะกรรมการดำเนินการและผู้จัดการเป็นผู้ค้ำประกัน วันสิ้นปีไม่มีหนี้คงเหลือ

- ธนาคารกรุงไทย จำกัด (มหาชน) (ระยะสั้น) ตามหนังสือสัญญากู้ลงวันที่ 25 เมษายน 2556 วงเงินกู้ 400,000,000.00 บาท (สี่ร้อยล้านบาทถ้วน) อัตราดอกเบี้ย MOR -1.75 ต่อปี (ปัจจุบันอัตราดอกเบี้ยร้อยละ 4.50 ต่อปี) โดยมีคณะกรรมการดำเนินการและผู้จัดการเป็นผู้ค้ำประกัน ณ วันสิ้นปีมีหนี้คงเหลือ 300,000,000.00 บาท (สามร้อยล้านบาทถ้วน)

- ธนาคารออมสิน ระยะสั้น สัญญาลงวันที่ 26 กันยายน 2555 วงเงินกู้ จำนวน 80,000,000.00 บาท (แปดสิบล้านบาทถ้วน) อัตราดอกเบี้ยร้อยละ MLR -3.00 ต่อปี (ปัจจุบันอัตราดอกเบี้ย 4.125 ต่อปี) โดยมีคณะกรรมการดำเนินการและผู้จัดการเป็นผู้ค้ำประกัน ณ วันสิ้นปีมีหนี้คงเหลือ 75,000,000.00 บาท (เจ็ดสิบล้านบาทถ้วน)



- ธนาคารออมสิน ต่อสัญญากู้เบิกเงินเกินบัญชี ลงวันที่ 26 กันยายน 2549 จำนวน 10,000,000.00 บาท (สิบล้านบาทถ้วน) อัตราดอกเบี้ย MOR-1.50 ต่อปี (ปัจจุบันอัตราดอกเบี้ย 5.875 ต่อปี) โดยมีคณะกรรมการดำเนินการและผู้จัดการเป็นผู้ค้ำประกัน ณ วันสิ้นปีไม่มีหนี้คงเหลือ

- หุมนุมสหกรณ์ออมทรัพย์แห่งประเทศไทย จำกัด ระยะสั้น สัญญาลงวันที่ 27 เมษายน 2555 วงเงินกู้ 200,000,000.00 บาท (สองร้อยล้านบาทถ้วน) อัตราดอกเบี้ย 4.50 ต่อปี โดยมีคณะกรรมการดำเนินการเป็นผู้ค้ำประกัน ณ วันสิ้นปีไม่มีหนี้คงเหลือ

- หุมนุมสหกรณ์ออมทรัพย์แห่งประเทศไทย จำกัด ระยะยาว สัญญาลงวันที่ 10 เมษายน 2556 วงเงินกู้ 150,000,000.00 บาท (หนึ่งร้อยห้าสิบล้านบาทถ้วน) อัตราดอกเบี้ย 4.95 ต่อปี โดยมีคณะกรรมการดำเนินการเป็นผู้ค้ำประกัน ณ วันสิ้นปีมีหนี้คงเหลือ 74,544,706.85 บาท (เจ็ดสิบล้านห้าแสนสี่หมื่นสี่พันเจ็ดร้อยหกบาทแปดสิบลบาทสตางค์)

- ธนาคารธนชาติ ประเภทตัวเงิน สัญญาลงวันที่ 20 มิถุนายน 2556 วงเงินกู้ 90,000,000.00 บาท (เก้าสิบล้านบาทถ้วน) อัตราดอกเบี้ย 4.55 ต่อปี โดยมีคณะกรรมการดำเนินการและผู้จัดการเป็นผู้ค้ำประกัน ณ วันสิ้นปีมีหนี้คงเหลือ 65,000,000.00 บาท (หกสิบล้านบาทถ้วน)

11. เงินรับฝาก ประกอบด้วย

	ปี 2556	ปี 2555
	บาท	บาท
เงินรับฝากออมทรัพย์พิเศษ	159,261,705.27	182,858,242.01
เงินรับฝากออมทรัพย์	6,496,700.46	5,305,547.18
เงินรับฝากออมทรัพย์เกษียณเปี่ยมสุข	2,484,510.43	655,966.58
เงินรับฝากประจำ 12 เดือน	100,335,247.09	88,707,885.31
เงินรับฝากประจำ 24 เดือน ปลอดภัย	7,029,921.78	3,244,743.93
รวม	275,608,085.03	280,772,385.01

12. หนี้สินหมุนเวียนอื่น ประกอบด้วย

	ปี 2556	ปี 2555
	บาท	บาท
เงินรอจ่ายคืน	208.25	9,826.75
ค่าธรรมเนียมสอบบัญชีค้างจ่าย	10,000.00	25,000.00
ดอกเบี้ยเงินฝากประจำค้างจ่าย	2,882,571.58	1,888,827.12
ดอกเบี้ยจ่ายเงินกู้ยืมค้างจ่าย	28,187.94	258,554.79
ภาษีหัก ณ ที่จ่าย ค้างจ่าย	83,721.85	70,660.30
เงินรอลงบัญชี	186,442.75	7,400.00
เงินรอตรวจสอบ	12,200.00	0.00
เงินรับบริจาคเพื่อเป็นรางวัลในวันประชุมใหญ่	142,000.00	98,452.00
รวม	3,345,332.37	2,358,720.96



13 หนี้สินไม่หมุนเวียนอื่น ประกอบด้วย

	<u>ปี 2556</u>	<u>ปี 2555</u>
	<u>บาท</u>	<u>บาท</u>
สำรองบำเหน็จเจ้าหน้าที่	2,395,440.00	2,036,910.00
เงินสะสมเจ้าหน้าที่	747,129.56	621,266.98
กองทุนสำรองเลี้ยงชีพ	621,019.75	523,447.75
รวม	3,763,589.31	3,181,624.73

14. ทุนสะสมตามข้อบังคับ ระเบียบ และอื่น ๆ ประกอบด้วย

	<u>ปี 2556</u>	<u>ปี 2555</u>
	<u>บาท</u>	<u>บาท</u>
ทุนสาธารณประโยชน์	2,085,834.30	2,135,704.30
ทุนรักษาระดับอัตราเงินปันผล	908,519.37	808,519.37
กองทุนช่วยเหลือสมาชิก	2,913,168.18	2,600,868.18
กองทุนช่วยเหลือผู้ค้าประกัน	3,721,464.48	3,521,464.48
กองทุนสวัสดิการช่วยเหลือสมาชิก	1,115,589.00	1,167,089.00
รวม	10,744,575.33	10,233,645.33

15. การดำรงสินทรัพย์สภาพคล่องของสหกรณ์

สหกรณ์ดำรงสินทรัพย์สภาพคล่อง ณ วันสิ้นปีเป็นไปตามกฎกระทรวง ว่าด้วยการดำรงสินทรัพย์สภาพคล่องของสหกรณ์ พ.ศ. 2550 ที่กำหนดให้สหกรณ์ต้องดำรงสินทรัพย์สภาพคล่องไม่ต่ำกว่าร้อยละหนึ่งของยอดเงินรับฝากทั้งหมด



ระเบียบวาระที่ 7
เรื่องพิจารณาอนุมัติการจัดสรรกำไรสุทธิ ประจำปี 2556

ตามที่สหกรณ์ออมทรัพย์สาธารณสุขจังหวัดอุดรธานี จำกัด ได้ดำเนินงานครบรอบปีบัญชีประจำปี 2556 ผลการดำเนินงานกิจการ มีกำไรสุทธิ ทั้งสิ้น 86,280,977.70 บาท คณะกรรมการดำเนินการจึงเสนอที่ประชุมพิจารณาจัดสรรกำไรสุทธิประจำปี 2556 ดังนี้

ตารางที่ 11 การจัดสรรกำไรสุทธิ ปี 2556

รายละเอียด	จำนวนเงิน	ร้อยละ
1. ทุนสำรอง ไม่น้อยกว่าร้อยละ 10 ของกำไรสุทธิ	9,037,550.70	10.47
2. ค่าบำรุงสันนิบาตสหกรณ์แห่งประเทศไทย ไม่เกินร้อยละ 5 ของกำไรสุทธิแต่ไม่เกิน 10,000 บาท	10,000.00	0.01
3. เงินปันผลตามหุ้น ร้อยละ 6.52 ต่อปีแห่งค่าหุ้นที่ชำระแล้ว	60,004,586.25	69.55
4. เงินเฉลี่ยคืนของดอกเบี้ยที่ชำระแล้ว (สวัสดิการ ร้อยละ 5.20, สามัญ/ลูกเงิน ร้อยละ 10.20, พัฒนาคุณภาพชีวิต ร้อยละ 12.20)	13,794,440.75	15.99
5. โบนัสแก่กรรมการและเจ้าหน้าที่สหกรณ์ ไม่เกินร้อยละ 10 ของกำไรสุทธิ	1,500,000.00	1.73
6. ทุนสาธารณประโยชน์ ไม่เกินร้อยละ 10 ของกำไรสุทธิ	100,000.00	0.12
7. ทุนรักษาระดับอัตราเงินปันผล ไม่เกินร้อยละ 2 แห่งทุนเรือนหุ้นวันสิ้นปี	100,000.00	0.12
8. กองทุนช่วยเหลือสมาชิก (2,948 คน x 300 บาท)	884,400.00	1.02
9. กองทุนช่วยเหลือผู้ค้าประกัน	100,000.00	0.12
10. กองทุนสวัสดิการสมาชิก	750,000.00	0.87
รวม	86,280,977.70	100.00

ที่มา : รายงานการประชุมคณะกรรมการดำเนินการสหกรณ์ออมทรัพย์สาธารณสุขจังหวัดอุดรธานี จำกัด
ชุดที่ 20 ครั้งที่ 18/2556 เมื่อวันที่ 9 ตุลาคม 2556

การจัดสรรกำไรสุทธิ ประจำปี 2556 ตามที่เสนอมีดังนี้

- | | |
|---|-------------------------------|
| 1. เป็นของสมาชิกร้อยละ 85.54 ของกำไรสุทธิ | เป็นเงิน 73,799,027.00 บาท |
| 2. เป็นผลประโยชน์แก่สมาชิกร้อยละ 12.72 ของกำไรสุทธิ | เป็นเงิน 10,971,950.70 บาท |
| 3. เป็นของกรรมการและเจ้าหน้าที่สหกรณ์ร้อยละ 1.73 ของกำไรสุทธิ | เป็นเงิน 1,500,000.00 บาท |
| 4. เป็นของสันนิบาตสหกรณ์แห่งประเทศไทยร้อยละ 0.01 ของกำไรสุทธิ | เป็นเงิน <u>10,000.00</u> บาท |
| รวมเป็นเงิน <u>86,280,977.70</u> บาท | |

มติที่ประชุม



ระเบียบวาระที่ 8

เรื่งการพิจารณาอนุมัติแผนงานและงบประมาณรายรับ - รายจ่าย ปรจําปี 2557

คณะกรรมการดำเนินการสภรณออมทรพยสาทรณสุขจังหวดอุดรธานี จรกัด ขอเสนอแผนงาน/โครงการ และงบประมาณรายรับ - รายจ่าย ปรจําปี 2557 เพื่อให้เกิดการพัฒนาสภรณ อยางมีเสถียรภาพและยั่งยืน เกิดประโยชน์ต่อมวลสมาชิก โดยการใช Balance Score card เป็นเครื่องมือในการบริหารจัดการที่ชวยให้การนำ กลยุทธ์ไปสู่การปฏิบัติอยางมีประสิทธิภาพ โดยสรุปดังนี้

1. แผนงาน/โครงการ ตามแผนยุทธศาสตร์สภรณ

1.1 แผนงานด้านการเงิน มี 3 โครงการ ดังนี้

1.1.1 โครงการระดมทุน มี 3 กิจกรรม

- (1) เพิ่มประเภทเงินรับฝาก
- (2) การระดมเงินรับฝาก
- (3) การระดมทุนเรื้อนหุ้นและเงินรับฝากจากเงินปันผล

1.1.2 โครงการบริการเงินกู้ มี 2 กิจกรรม

- (1) การพัฒนารูปแบบการให้บริการเงินกู้
- (2) การปรับปรุงผลิตภัณฑ์เงินกู้

1.1.3 โครงการประเมินผลการดำเนินงาน และจัดทำร่างงบประมาณรายจ่ายปรจําปี มี 2 กิจกรรม

- (1) ประชุมติดตามประเมินผลการดำเนินการรายไตรมาส
- (2) ประชุมจัดทำร่างงบประมาณรายจ่ายปรจําปี

1.2 แผนงานด้านสมาชิก มี 3 โครงการ ดังนี้

1.2.1 โครงการสภรณพบสมาชิก มี 3 กิจกรรม

- (1) จัดประชุมสมาชิกสภรณสัญจร กลุ่มเป้าหมายรวม 500 คน (ทุกอำเภอ)
- (2) การให้บริการเคลื่อนที่นอกสำนักงาน เช่น การรับสมัครสมาชิก การรับคำขอกู้ยืมเงิน รับฝากเงิน
- (3) สํารวจความต้องการของสมาชิก และประเมินความพึงพอใจในการบริหารจัดการสภรณ ของคณะกรรมการ เพื่อนำมาวิเคราะห์ในการจัดทำแผนยุทธศาสตร์สภรณ

1.2.2 โครงการอบรมวิชาการสำหรับสมาชิกใหม่ มี 2 กิจกรรม

- (1) จัดอบรมวิชาการสำหรับสมาชิกใหม่ จำนวน 1 รุ่น กลุ่มเป้าหมายรวม 400 คน
- (2) สํารวจความต้องการของสมาชิก เพื่อนำมาวิเคราะห์ในการจัดทำแผนยุทธศาสตร์สภรณ

1.2.3 โครงการส่งเสริมอาชีพสมาชิก มี 2 กิจกรรม

- (1) ศึกษาฐานเศรษฐกิจพอเพียง
- (2) ให้กู้ยืมเพื่อประกอบอาชีพเสริม

1.3 แผนงานด้านกระบวนการภายใน มี 6 โครงการ ดังนี้

1.3.1 โครงการพัฒนาคุณภาพการบริหารจัดการสภรณ (CQA) ระยะที่ 2 ช่วงปรับปรุง-ผลักดัน มี 2 กิจกรรม

- (1) การประเมินผลและติดตามตรวจสอบคุณภาพภายในโดย
 - (1.1) แต่งตั้งคณะกรรมการประเมินผลการดำเนินงาน
 - (1.2) ตรวจสอบประเมินผล
 - (1.3) รายงานผลการตรวจประเมินและเสนอแนะแนวทางปรับปรุง
 - (1.4) ดำเนินการปรับปรุงแก้ไขตามข้อเสนอแนะ
- (2) ขอรับการตรวจสอบประเมินคุณภาพโดยหน่วยงานภายนอกสภรณ

- 1.3.2 โครงการจัดทำแผนยุทธศาสตร์และแผนปฏิบัติการ มี 2 กิจกรรม
- (1) ประชุมทบทวนและรับรองแผนยุทธศาสตร์
 - (2) ประชุมเชิงปฏิบัติการเพื่อจัดทำแผนปฏิบัติการ
- 1.3.3 โครงการเพิ่มประสิทธิภาพด้านการเรียกเก็บเงินจากสมาชิก มี 3 กิจกรรม
- (1) ประชุมเจ้าหน้าที่การเงินของหน่วยงานในสังกัด (บูรณาการร่วมกับ สสจ.อุดรธานี)
 - (2) การส่งรายงานการเรียกเก็บเงินของสมาชิก
 - (3) การรับรายงาน ข้อมูลฐานะทางการเงินของสมาชิก
- 1.3.4 โครงการควบคุมภายในและบริหารความเสี่ยง มี 4 กิจกรรม
- (1) จัดประชุมคณะกรรมการและเจ้าหน้าที่
 - (2) ตรวจสอบการควบคุมภายในต้นปี
 - (3) ประเมินผลระหว่างปีและสิ้นปี
 - (4) สรุปรายงาน
- 1.3.5 โครงการพัฒนาระบบโปรแกรมงานสหกรณ์ มี 2 กิจกรรม
- (1) จัดซื้อโปรแกรมระบบงานสหกรณ์
 - (2) อบรมผู้ใช้ระบบโปรแกรมงานสหกรณ์
- 1.3.6 โครงการทบทวนแก้ไขข้อบังคับ ระเบียบสหกรณ์ มี 2 กิจกรรม
- (1) จัดประชุมแก้ไขระเบียบสหกรณ์
 - (2) รวบรวมและจัดพิมพ์ข้อบังคับและระเบียบสหกรณ์
- 1.4 แผนงานด้านการเรียนรู้และการพัฒนา มี 3 โครงการ ดังนี้**
- 1.4.1 โครงการพัฒนาบุคลากรและสมาชิก มี 3 กิจกรรม
- (1) กรรมการ ผู้ตรวจสอบกิจการ และเจ้าหน้าที่ เข้ารับการฝึกอบรม สัมมนา
 - (2) สหกรณ์จัดฝึกอบรมสัมมนาสมาชิก (บูรณาการกับโครงการสหกรณ์พบสมาชิก)
 - (3) ปรับปรุงโครงสร้างและอัตราค่าจ้างเจ้าหน้าที่สหกรณ์
- 1.4.2 โครงการแลกเปลี่ยนเรียนรู้ระหว่างเครือข่ายสหกรณ์ มี 2 กิจกรรม
- (1) สหกรณ์เครือข่ายและผู้สนใจศึกษาดูงานสหกรณ์
 - (2) ส่งเสริมและสนับสนุนให้บุคลากรมีการแลกเปลี่ยนเรียนรู้ระหว่างสหกรณ์เครือข่าย
- 1.4.3 โครงการจัดหาและผลิตสื่อประชาสัมพันธ์ มี 6 กิจกรรม
- (1) จัดทำจดหมายข่าว
 - (2) จัดซื้อหนังสือพิมพ์ประจำวัน
 - (3) จัดทำแผ่นป้ายประชาสัมพันธ์
 - (4) การส่งข่าวผ่านระบบมือถือ (ส่ง SMS)
 - (5) การปรับปรุงพัฒนาเว็บไซต์สหกรณ์
 - (6) การสื่อสารผ่านเฟสบุ๊ก



2. แผนงบประมาณรายรับ - รายจ่าย ปี 2557

2.1 แผนประมาณการรายได้ปี 2557

ตารางที่ 12 งบประมาณการรายได้เปรียบเทียบ ปี 2557 และ 2556

ที่	รายการ	ปี 2556		เพิ่มขึ้น/(ลดลง) (2) - (1)	ปี 2557
		ตั้งไว้ (1)	รับจริง (2)		
1	ดอกเบี้ยรับจากเงินให้สมาชิกกู้	121,149,600.00	119,790,879.25	1,358,720.75	156,200,000.00
2	ดอกเบี้ยเงินฝากธนาคาร	60,000.00	64,853.40	(4,853.40)	70,000.00
3	ผลตอบแทนจากการลงทุน	120,000.00	167,647.84	(47,647.84)	200,000.00
4	ค่าธรรมเนียมแรกเข้า	40,000.00	67,200.00	(27,200.00)	50,000.00
5	รายได้ดอกเบี้ยลูกหนี้ถูกให้ออก	3,000.00	88.75	2,911.25	0.00
6	รายได้อื่น	20,000.00	19,622.96	377.04	15,000.00
	รวม	121,392,600.00	120,110,292.20	1,282,307.80	156,535,000.00

ที่มา : มติที่ประชุมคณะกรรมการดำเนินการสหกรณ์ออมทรัพย์สาธารณสุขจังหวัดอุดรธานี จำกัด

ชุดที่ 20 ครั้งที่ 18/2556 เมื่อวันที่ 9 ตุลาคม 2556

2.2 แผนงบประมาณรายจ่ายปี 2557

2.2.1 งบประมาณรายจ่าย งบลงทุน (ครุภัณฑ์ ที่ดิน และสิ่งปลูกสร้าง) มี 11 รายการ ดังนี้

1) จัดซื้อเครื่องคอมพิวเตอร์ จำนวน 2 เครื่อง

เพื่อใช้ในการประชุม และบริหารจัดการข้อมูล (ห้องผู้จัดการ ห้องประชุมเล็ก)

2) จัดซื้อกล้องวงจรปิด cctv จำนวน 1 ชุด

เพื่อป้องกัน รักษาความปลอดภัยให้กับสมาชิก เจ้าหน้าที่สหกรณ์ ทรัพย์สินของสหกรณ์ และทดแทนเครื่องเดิมที่ชำรุด

3) จัดซื้อเครื่องฟอกอากาศ จำนวน 3 เครื่อง

เพื่อเป็นการปรับสภาพแวดล้อมในสำนักงาน และเอื้อต่อการดูแลสุขภาพ ของผู้มาติดต่องานสหกรณ์

4) จัดทำป้ายสำนักงาน จำนวน 1 ป้าย

เพื่อเป็นการสร้างภาพลักษณ์ของสหกรณ์ และให้สมาชิกผู้ที่มาติดต่อสหกรณ์มองเห็นป้ายสำนักงานได้เด่นชัด

5) จัดซื้อเครื่องทำน้ำเย็น จำนวน 1 เครื่อง

เพื่อให้บริการน้ำดื่มแก่สมาชิก / ผู้ที่มาติดต่องาน และทดแทนเครื่องเดิมที่ชำรุด

6) จัดซื้อเครื่องขัดพื้น จำนวน 1 เครื่อง

เพื่อเพิ่มประสิทธิภาพในการทำความสะอาดสำนักงาน

7) จัดทำแคนเตอร์บริการ

เพื่ออำนวยความสะดวกให้แก่สมาชิกและผู้มารับบริการที่สหกรณ์

8) จัดซื้อเครื่องเสียงห้องประชุม จำนวน 1 ชุด

เพื่อทดแทนเครื่องเสียงเดิมที่ชำรุด



9) จัดซื้อเครื่องโปรเจกเตอร์ จำนวน 1 เครื่อง

เพื่อทดแทนเครื่องเดิมที่ชำรุด

10) จัดซื้อโต๊ะทำงาน พร้อมเก้าอี้ จำนวน 1 ชุด

เพื่อจัดทำห้องประชุมเล็กสำหรับคณะอนุกรรมการ และผู้ตรวจสอบกิจการ

11) จัดซื้อเก้าอี้บริการ

เพื่ออำนวยความสะดวกให้แก่สมาชิกที่มาติดต่อสหกรณ์

2.2.2 แผนงบประมาณรายจ่ายทั่วไป จำนวน 7 หมวด ดังนี้

ตารางที่ 13 งบประมาณการรายจ่ายเปรียบเทียบ ปี 2557 และ 2556

ที่	หมวดรายจ่าย	ปี 2556		คงเหลือ (1) - (2)	ปี 2557
		ตั้งไว้ (1)	จ่ายจริง (2)		
1	หมวดคอกเบี้ยจ่าย	27,713,000.00	26,657,053.73	1,055,946.27	46,400,000.00
2	หมวดค่าใช้จ่ายเกี่ยวกับเจ้าหน้าที่	2,708,900.00	2,621,836.69	86,963.31	3,361,700.00
3	หมวดค่าใช้จ่ายเกี่ยวกับสถานที่	472,500.00	483,144.37	(10,644.37)	793,000.00
4	หมวดค่าใช้จ่ายเกี่ยวกับสมาชิก	680,000.00	702,235.00	(22,235.00)	640,000.00
5	หมวดค่าใช้จ่ายดำเนินงานอื่น	3,560,400.00	3,062,508.71	497,891.29	3,672,500.00
6	หมวดโครงการพัฒนาตามแผนกลยุทธ์	337,900.00	302,536.00	35,364.00	1,008,400.00
รวมหมวดที่ 1-6		35,472,700.00	33,829,314.50	1,643,285.50	55,875,600.00
7	หมวดครุภัณฑ์, ที่ดินและสิ่งปลูกสร้าง	1,070,900.00	993,390.00	77,510.00	558,700.00
รวมหมวดที่ 1-7		36,543,600.00	34,822,704.50	1,720,795.50	56,434,300.00
ประมาณการกำไรสุทธิ		85,919,900.00	86,280,977.70		100,659,400.00

ที่มา : มติที่ประชุมคณะกรรมการดำเนินการสหกรณ์ออมทรัพย์สาธารณสุขจังหวัดอุดรธานี จำกัด

ชุดที่ 20 ครั้งที่ 18/2556 เมื่อวันที่ 9 ตุลาคม 2556

ข้อมูลเป้าหมายการดำเนินงานประจำปี 2557

ลำดับ	รายการ	เป้าหมาย
1	สมาชิกเข้าใหม่	300 ราย
2	ทุนดำเนินงานเพิ่มขึ้น	581,000,000.00 บาท
	2.1 ทุนเรือนหุ้นเพิ่มขึ้น	140,000,000.00 บาท
	2.2 เงินรับฝากเพิ่มขึ้น	30,000,000.00 บาท
	2.3 กู้ยืมเงินจากสถาบันการเงินเพิ่มขึ้น	300,000,000.00 บาท
	2.4 ทุนสำรอง ทุนสะสม และเงินอื่นเพิ่มขึ้น	10,400,000.00 บาท
	2.5 กำไรสุทธิ	100,600,000.00 บาท
3	ลูกหนี้เงินกู้ยืมเพิ่มขึ้น	500,000,000.00 บาท
4	จะมีกำไรสุทธิ	100,600,000.00 บาท



งบประมณรายจ่าย ประจําปี 2557

ตารางที่ 14 งบประมณรายจ่ายปี 2557

ท	หมวดรายจ่าย	งบประมณปี 2556			ปี พ.ศ. 2557
		ตั้งไว (1)	จ่ายจริง (2)	คงเหลือ (1) - (2)	ตั้งไว
1	หมวดคอกเบยจ่าย				
	1.1 คอกเบยจ่ายเงินรับฝาก	10,613,000.00	9,940,399.00	672,601.00	13,700,000.00
	1.2 คอกเบยจ่ายเงินกูยืม	17,100,000.00	16,716,654.73	383,345.27	32,700,000.00
	รวม	27,713,000.00	26,657,053.73	1,055,946.27	46,400,000.00
2	หมวดคําใชจ่ายเกี่ยวกับเจําหน้ที่				
	2.1 เงินเดือน	1,979,300.00	1,950,960.00	28,340.00	2,265,000.00
	2.2 เงินคํากรองชีพชักราว	0.00	39,900.00	(39,900.00)	7,000.00
	2.3 เงินประกันสังคม	99,000.00	51,892.00	47,108.00	113,000.00
	2.4 เงินสมทบกองทุนเงินทดแทน	800.00	738.00	62.00	900.00
	2.5 สมทบกองทุนสำรองเลี้ยงชีพ	99,000.00	97,572.00	1,428.00	113,000.00
	2.6 บําเหน็จเจําหน้ที่	384,400.00	358,530.00	25,870.00	510,000.00
	2.7 คอกเบยจ่ายเงินสะสมเจําหน้ที่	28,400.00	28,290.58	9.42	48,000.00
	2.8 คําล่วงเวลา	60,000.00	59,954.11	45.89	176,000.00
	2.9 คําสวัสดิการเจําหน้ที่	32,000.00	8,000.00	24,000.00	64,000.00
	2.10 โครงการเชื่อมโยงเครือขํายชมรมเจําหน้ที่ สภรณออมทรพยภคตะวันออกเฉียงเหนือ	26,000.00	26,000.00	0.00	64,800.00
	รวม	2,708,900.00	2,621,836.69	86,963.31	3,361,700.00
3	หมวดคําใชจ่ายเกี่ยวกับสถานที่และอุปกรณ์				
	3.1 คําสื่อมราคาทรพยลิน	100,000.00	121,885.71	(21,885.71)	140,000.00
	3.2 คําคัดจ่ายสิทธิประโยชน์ในการใชอาคาร	95,500.00	104,528.15	(9,028.15)	105,000.00
	3.3 จัดซื้อและพัฒนาโปรแกรมระบบงาน	30,000.00	16,050.00	13,950.00	200,000.00
	3.4 คําช่อมแซมบํารุงรักษาและปรับปรุงภูมิทัศน์	100,000.00	68,400.47	31,599.53	110,000.00
	3.5 คําสถคคอมพิวตอร์	30,000.00	47,530.00	(17,530.00)	50,000.00
	3.6 คํাবেยประกันภัยทรพยลิน	21,000.00	18,370.11	2,629.89	26,000.00
	3.7 คํไฟฟา	90,000.00	101,902.93	(11,902.93)	156,000.00
	3.8 คําน้ประปา	6,000.00	4,477.00	1,523.00	6,000.00
	รวม	472,500.00	483,144.37	(10,644.37)	793,000.00



ที่	หมวดรายจ่าย	งบประมาณปี 2556			ปี พ.ศ. 2557
		ตั้งไว้ (1)	จ่ายจริง (2)	คงเหลือ (1) - (2)	ตั้งไว้
4	หมวดค่าใช้จ่ายเกี่ยวกับสมาชิก				
	4.1 ค่าสวัสดิการสมาชิก (กองทุนช่วยเหลือสมาชิก)	60,000.00	128,100.00	(68,100.00)	90,000.00
	4.2 โครงการสหกรณ์พบสมาชิก	320,000.00	290,905.00	29,095.00	150,000.00
	4.3 โครงการอบรมวิชาการสมาชิกใหม่	300,000.00	283,230.00	16,770.00	400,000.00
	รวม	680,000.00	702,235.00	(22,235.00)	640,000.00
5	หมวดค่าใช้จ่ายดำเนินงานอื่น				
	5.1 ค่าใช้จ่ายวันประชุมใหญ่สามัญประจำปี	2,390,000.00	1,920,975.00	469,025.00	2,415,000.00
	5.2 ค่าเบี้ยประชุม	255,000.00	258,500.00	(3,500.00)	268,500.00
	5.3 ค่าเบี้ยเลี้ยงพาหนะและที่พัก	50,000.00	35,400.00	14,600.00	70,000.00
	5.4 ค่าตอบแทนการหักเงิน	97,200.00	86,000.00	11,200.00	110,000.00
	5.5 ค่าตอบแทนที่ปรึกษาสหกรณ์	30,000.00	30,000.00	0.0	40,000.00
	5.6 ค่าธรรมเนียมสอบบัญชี	70,000.00	70,000.00	0.00	70,000.00
	5.7 ค่าตอบแทนผู้ตรวจสอบกิจการ	90,000.00	88,500.00	1,500.00	108,000.00
	5.8 ค่ารับรอง	50,000.00	70,537.00	(20,537.00)	75,000.00
	5.9 ค่าโทรศัพท์	30,000.00	24,986.68	5,013.32	30,000.00
	5.10 ค่าน้ำมันเชื้อเพลิง/ น้ำมันหล่อลื่น	30,000.00	21,464.70	8,535.30	30,000.00
	5.11 ค่าธรรมเนียมไปรษณีย์	26,000.00	34,148.00	(8,148.00)	40,000.00
	5.12 ค่าธรรมเนียมธนาคารและอากรเชีค	40,000.00	41,048.22	(1,048.22)	50,000.00
	5.13 ค่าภาษีโรงเรือนและภาษีป้าย	6,200.00	5,720.00	480.00	8,000.00
	5.14 ค่าใช้จ่ายในการดำเนินคดี	50,000.00	0.00	50,000.00	50,000.00
	5.15 ค่าประชุมสัมมนาสหกรณ์เครือข่าย	180,000.00	181,422.51	(1,422.51)	60,000.00
	5.16 ค่าเครื่องเขียนแบบพิมพ์	100,000.00	102,975.00	(2,975.00)	150,000.00
	5.17 ค่าวัสดุงานบ้านงานครัว	10,000.00	9,825.00	175.00	12,000.00
	5.18 ค่าวัสดุสำนักงาน (สิ้นเปลือง)	10,000.00	38,117.40	(28,117.40)	40,000.00
	5.19 ค่าเช่าเครื่องถ่ายเอกสาร	36,000.00	33,461.20	2,538.80	36,000.00
	5.20 ค่าใช้จ่ายเบ็ดเตล็ด	10,000.00	9,428.00	572.00	10,000.00
	รวม	3,560,400.00	3,062,508.71	497,891.29	3,672,500.00



ที่	หมวดรายจ่าย	งบประมาณปี 2556			ปี พ.ศ. 2557
		ตั้งไว้ (1)	จ่ายจริง (2)	คงเหลือ (1) - (2)	ตั้งไว้
6	หมวดโครงการตามแผนยุทธศาสตร์				
	6.1 โครงการพัฒนาคุณภาพการบริหารจัดการสภรณ	95,800.00	80,000.00	15,800.00	109,600.00
	6.2 โครงการจัดทำแผนยุทธศาสตร์และแผนปฏิบัติการ	145,300.00	138,830.00	6,470.00	150,000.00
	6.3 โครงการเพิ่มประสิทธิภาพระบบการหักเงิน	20,000.00	11,180.00	8,820.00	25,000.00
	6.4 โครงการจัดหาและผลิตสื่อ				
	6.4.1 จัดทำจดหมายข่าว	40,000.00	40,000.00	0.00	40,000.00
	6.4.2 โครงการสื่อสารผ่านระบบ SMS	10,700.00	10,700.00	0.00	10,700.00
	6.4.3 โครงการปรับปรุงพัฒนาเว็บไซต์ สอ.	16,100.00	13,106.00	2,994.00	16,100.00
	6.4.4 ค่าหนังสือพิมพ์และวารสาร	10,000.00	8,720.00	1,280.00	10,000.00
	6.5 โครงการระดมทุน				100,000.00
	6.6 โครงการควบคุมภายในและบริหารความเสี่ยง				36,000.00
	6.7 โครงการประเมินผลการดำเนินงาน และจัดทำ ร่างงบประมาณรายจ่ายประจำปี				27,000.00
	6.8 โครงการทบทวนแก้ไขข้อบังคับ ระเบียบ				20,000.00
	6.9 โครงการพัฒนาบุคลากร				
	6.9.1 โครงการส่งเสริมอาชีพสมาชิก				100,000.00
	6.9.2 กิจกรรมอบรมกรรมการดำเนินการ				210,000.00
	6.9.3 กิจกรรมอบรมหลักสูตรผู้ตรวจฯ				42,000.00
	6.9.4 กิจกรรมอบรมกรรมการ เจ้าหน้าที่				112,000.00
	รวม	337,900.00	302,536.00	35,364.00	1,008,400.00
7	หมวดครุภัณฑ์และสิ่งปลูกสร้าง				
	7.1 เครื่องปรับอากาศ 3 เครื่อง (24,000 BTU)	75,000.00	25,000.00	50,000.00	
	7.2 ต่อเติมอาคารสำนักงาน	800,000.00	781,000.00	19,000.00	
	7.3 เครื่องพิมพ์คอมพิวเตอร์	45,000.00	45,000.00	0.00	
	7.4 เครื่องโทรสาร	9,500.00	8,490.00	1,010.00	
	7.5 เครื่องนับธนบัตร (แบบตู้เลื่อน)	51,400.00	45,000.00	6,400.00	
	7.6 เครื่องแม่ข่าย	90,000.00	88,900.00	1,100.00	



ที่	หมวดรายจ่าย	งบประมาณปี 2556			ปี พ.ศ. 2557
		ตั้งไว้ (1)	จ่ายจริง (2)	คงเหลือ (1) - (2)	ตั้งไว้
	7.7 คอมพิวเตอร์ 2 เครื่อง				44,000.00
	7.8 กล้องวงจรปิด cctv				95,000.00
	7.9 เครื่องฟอกอากาศ 3 เครื่อง				140,000.00
	7.10 งานก่อสร้างป้ายสำนักงาน				50,000.00
	7.11 เครื่องทำน้ำเย็น (ถังน้ำเย็น)				6,500.00
	7.12 เครื่องขัดพื้น				20,000.00
	7.13 จัดทำเคาน์เตอร์บริการ				80,000.00
	7.14 เครื่องเสียงห้องประชุม				58,200.00
	7.15 โปรเจคเตอร์				20,000.00
	7.16 โต๊ะทำงาน พร้อมเก้าอี้ ตู้ 1 ชุด				25,000.00
	7.17 เก้าอี้บริการ				20,000.00
	รวม	1,070,900.00	993,390.00	77,510.00	558,700.00
	รวม (หมวด 1-6)	35,472,700.00	33,829,414.50	1,643,285.50	55,875,600.00
	รวม (หมวด 1-7)	36,543,600.00	34,822,804.50	1,720,795.50	56,434,300.00

ที่มา : รายงานการประชุมคณะกรรมการดำเนินการสหกรณ์ออมทรัพย์สาธารณสุขจังหวัดอุดรธานี จำกัด
ชุดที่ 20 ครั้งที่ 18/2556 เมื่อวันที่ 9 ตุลาคม 2556



ตารางที่ 15 รายละเอียดงบประมาณรายจ่าย ปี 2557

ที่	หมวดรายจ่าย	งบประมาณ	เหตุผลความจำเป็น
1	หมวดดอกเบี้ยจ่าย		
	1.1 ดอกเบี้ยจ่ายเงินรับฝาก	13,700,000.00	เพื่อจ่ายดอกเบี้ยเงินรับฝากทุกประเภท
	1.2 ดอกเบี้ยจ่ายเงินกู้ยืม	32,700,000.00	เพื่อจ่ายดอกเบี้ยเงินกู้ยืมจากสถาบันการเงิน
	รวม	46,400,000.00	
2	หมวดค่าใช้จ่ายเกี่ยวกับเจ้าหน้าที่		
	2.1 เงินเดือน	2,265,000.00	เพื่อจ่ายเงินเดือนเจ้าหน้าที่สหกรณ์ จำนวน 8 อัตรา และสำรองปรับอัตราเงินเดือน 3%
	2.2 เงินค่าครองชีพชั่วคราว	7,000.00	เพื่อจ่ายให้เป็นค่าครองชีพให้กับเจ้าหน้าที่ 2 คน
	2.3 เงินประกันสังคม	113,000.00	เพื่อจ่ายสมทบเงินประกันสังคม(ส่วนของนายจ้าง) อัตราร้อยละ 5 ของค่าจ้างที่จ่ายให้ลูกจ้าง
	2.4 เงินสมทบกองทุนเงินทดแทน	900.00	เพื่อจ่ายสมทบกองทุนเงินทดแทนในอัตราร้อยละ 0.04 ของค่าจ้างที่จ่ายให้ลูกจ้าง
	2.5 สมทบกองทุนสำรองเลี้ยงชีพ	113,000.00	สมทบกองทุนสำรองเลี้ยงชีพเจ้าหน้าที่ ในอัตราเท่ากับเงินสะสมของเจ้าหน้าที่
	2.6 บำเหน็จเจ้าหน้าที่	510,000.00	เพื่อสมทบกองทุนบำเหน็จเจ้าหน้าที่สหกรณ์ไว้สำหรับจ่ายให้กับเจ้าหน้าที่ที่ลาออกจากสหกรณ์โดยมีอายุงานตั้งแต่ 5 ปีขึ้นไป
	2.7 ดอกเบี้ยจ่ายเงินสะสมเจ้าหน้าที่	48,000.00	เพื่อจ่ายดอกเบี้ยเงินสะสมเจ้าหน้าที่สหกรณ์ตามระเบียบว่าด้วยเจ้าหน้าที่สหกรณ์ พ.ศ. 2554
	2.8 ค่าล่วงเวลา	176,000.00	เพื่อเป็นค่าล่วงเวลาสำหรับเจ้าหน้าที่ในการปฏิบัติงานเร่งด่วน และเข้าร่วมประชุมในวันหยุด หรือนอกเวลาปฏิบัติงาน จัดทำหนังสือสอบทานหนี้ ปีบัญชีสิ้นปี เตรียมจัดงานวันประชุมใหญ่สามัญประจำปี ปรับปรุงระบบโปรแกรมงานสหกรณ์
	2.9 ค่าสวัสดิการเจ้าหน้าที่	64,000.00	เพื่อเป็นค่าตรวจสอบสุขภาพประจำปี ค่าเครื่องแบบ และทุนการศึกษาบุตรเจ้าหน้าที่
	2.10 โครงการเชื่อมโยงเครือข่ายชมรมเจ้าหน้าที่สหกรณ์ออมทรัพย์ภาคตะวันออกเฉียงเหนือ	64,800.00	เพื่อเป็นค่าใช้จ่ายเจ้าหน้าที่ (8 คน) เข้าร่วมประชุมพัฒนาความเข้มแข็งเครือข่ายชมรมส่งเสริมสวัสดิการเจ้าหน้าที่ (ค่าเบี้ยเลี้ยง ค่าพาหนะ ค่าลงทะเบียน)
	รวม	3,361,700.00	



ที่	หมวดรายจ่าย	งบประมาณ	เหตุผลความจำเป็น
3	หมวดค่าใช้จ่ายเกี่ยวกับสถานที่และอุปกรณ์		
	3.1 ค่าเสื่อมราคาทรัพย์สิน	140,000.00	หักค่าเสื่อมราคาครุภัณฑ์สำนักงาน
	3.2 ค่าตัดจ่ายสิทธิประโยชน์ในการใช้อาคาร	105,000.00	หักค่าสิทธิประโยชน์ 5% ของราคาสถิตปลูกสร้าง
	3.3 จัดซื้อและพัฒนาโปรแกรมระบบงาน	200,000.00	เพื่อจัดซื้อระบบโปรแกรมงานสหกรณ์ใหม่
	3.4 ค่าซ่อมแซมบำรุงรักษา	110,000.00	เพื่อเป็นค่าซ่อมแซมบำรุงรักษาและปรับปรุงภูมิทัศน์
	3.5 ค่าวัสดุคอมพิวเตอร์	50,000.00	เพื่อจัดซื้อวัสดุเกี่ยวกับคอมพิวเตอร์ เช่น หมึกพิมพ์ เมาท์ คีย์บอร์ด และวัสดุคอมพิวเตอร์อื่น ๆ
	3.6 ค่าเบี้ยประกันภัยทรัพย์สิน	26,000.00	เพื่อเป็นค่าเบี้ยประกันภัยรถยนต์ รถจักรยานยนต์ ค่าเบี้ยประกันภัยอาคารและทรัพย์สินอื่น ๆ
	3.7 ค่าไฟฟ้า	156,000.00	ไฟฟ้า (13,000 บาท/เดือน x 12 เดือน = 156,000 บาท)
	3.8 ค่าน้ำประปา	6,000.00	น้ำประปา (500 บาท/เดือน x 12 เดือน = 6,000 บาท)
	รวม	793,000.00	
4	หมวดค่าใช้จ่ายเกี่ยวกับสมาชิก		
	4.1 ค่าสมทบกองทุนช่วยเหลือสมาชิก	90,000.00	เพื่อสมทบกองทุนช่วยเหลือสมาชิก ตามจำนวนที่สมัคร เข้าเป็นสมาชิกใหม่ ประมาณ 300 คน ๆ ละ 300 บาท
	4.2 โครงการสหกรณ์พบสมาชิก	150,000.00	เพื่อให้บริการเคลื่อนที่นอกสถานที่และประชาสัมพันธ์ กิจการสหกรณ์
	4.3 โครงการอบรมสมาชิกใหม่	400,000.00	เพื่อให้สมาชิกมีความรู้ความเข้าใจขบวนการสหกรณ์
	รวม	640,000.00	
5	หมวดค่าใช้จ่ายดำเนินงานอื่น		
	5.1 ค่าใช้จ่ายในวันประชุมใหญ่สามัญประจำปี	2,415,000.00	เพื่อเป็นค่าใช้จ่ายในการประชุมใหญ่สามัญประจำปี (ค่าพาหนะ ค่าอาหารว่าง ค่าพิมพ์รายงานประจำปี ค่าตอบแทนเจ้าหน้าที่ ค่าดำเนินการเลือกตั้ง และอื่น ๆ)
	5.2 ค่าเบี้ยประชุม	268,500.00	เพื่อจ่ายเป็นค่าเบี้ยประชุมดังนี้ คณะกรรมการดำเนินการ (500 บาท x 15 คน x 14 ครั้ง = 105,000 บาท) คณะอนุกรรมการอำนวยการ (500 บาท x 5 คน x 12 ครั้ง = 30,000 บาท) คณะอนุกรรมการเงินกู้ (500 บาท x 5 คน x 24 ครั้ง = 60,000 บาท) คณะอนุกรรมการศึกษาและประชาสัมพันธ์ (500 บาท x 5 คน x 12 ครั้ง = 30,000 บาท)



ที่	หมวดรายจ่าย	งบประมาณ	เหตุผลความจำเป็น
5.3	ค่าเบี้ยเลี้ยง พาหนะ และที่พัก	70,000.00	ผู้ตรวจสอบกิจการ (500 บาท x 3 คน x 13 ครั้ง = 19,500 บาท) ผู้เข้าร่วมประชุม (500 บาท x 4 คน x 12 ครั้ง = 24,000 บาท) เพื่อเป็นค่าใช้จ่ายในการปฏิบัติงานที่ได้รับมอบหมาย เช่น การติดตามหนี้ การติดต่อประสานงานเฉพาะกิจ ค่าพาหนะกรรมการมาประชุม และอื่น ๆ
5.4	ค่าตอบแทนเจ้าหน้าที่การเงิน	110,000.00	เพื่อจ่ายให้กับหน่วยงานที่ทำหน้าที่หักเงินได้รายเดือน 1. สมาชิก 10-50 คน จ่าย 100 บาทต่อเดือน 2. สมาชิก 51-100 คน จ่าย 200 บาทต่อเดือน 3. สมาชิก 101 คนขึ้นไป จ่าย 300 บาทต่อเดือน
5.5	ค่าตอบแทนที่ปรึกษาสหกรณ์	40,000.00	เพื่อเป็นค่าตอบแทนที่ปรึกษาด้านการบริหาร 1. นายแพทย์ สสจ.อุด. 2. หัวหน้างานการเงิน สสจ.อุด. 3. หัวหน้างานการเจ้าหน้าที่ สสจ.อุด. 4. หัวหน้างานคอมพิวเตอร์ 5. ที่ปรึกษาด้านคอมพิวเตอร์ 6. ที่ปรึกษาด้านกฎหมาย 7. ที่ปรึกษาด้านการบริหารสหกรณ์
5.6	ค่าธรรมเนียมสอบบัญชี	70,000.00	เพื่อเป็นค่าจ้างสอบบัญชีสหกรณ์ ภาคเอกชน
5.7	ค่าตอบแทนผู้ตรวจสอบกิจการ	108,000.00	เป็นค่าตอบแทนผู้ตรวจสอบกิจการสหกรณ์ (3 คน x 3,000 บาท x 12 เดือน = 108,000 บาท)
5.8	ค่ารับรอง	75,000.00	เพื่อรับรองสมาชิก คณะกรรมการ คณะศึกษาดูงาน ตลอดจนผู้มาติดต่อสหกรณ์
5.9	ค่าโทรศัพท์	30,000.00	โทรศัพท์ (2,500 บาท/เดือน x 12 เดือน = 30,000 บาท)
5.10	ค่าน้ำมันเชื้อเพลิง/น้ำมันหล่อลื่น	30,000.00	ค่าน้ำมันเชื้อเพลิง น้ำมันหล่อลื่น รถยนต์ รถจักรยานยนต์
5.11	ค่าธรรมเนียมไปรษณีย์	40,000.00	เพื่อส่งหนังสือถึงสมาชิกและหน่วยงานทั่วไป
5.12	ค่าธรรมเนียมธนาคารและอากรเช็ค	50,000.00	เพื่อเป็นค่าอากรเช็คและค่าธรรมเนียมโอนเงิน
5.13	ค่าภาษีโรงเรือนและภาษีป้าย	8,000.00	เพื่อเป็นค่าบำรุงภาษีท้องถิ่น ภาษีอาคาร และภาษีป้าย
5.14	ค่าใช้จ่ายในการดำเนินคดี	50,000.00	เพื่อสำรองเป็นค่าใช้จ่ายในการดำเนินคดีต่าง ๆ ของสหกรณ์
5.15	ค่าประชุมสัมมนาสหกรณ์เครือข่าย	60,000.00	เพื่อผู้บริหารเข้าร่วมประชุม สัมมนา กับหน่วยงาน สหกรณ์เครือข่าย



ที่	หมวดรายจ่าย	งบประมาณ	เหตุผลความจำเป็น
	5.16 ค่าเครื่องเขียนแบบพิมพ์	150,000.00	เพื่อซื้อเครื่องเขียนแบบพิมพ์ใช้ในสหกรณ์
	5.17 ค่าวัสดุงานบ้านงานครัว	12,000.00	เพื่อจัดซื้อวัสดุงานบ้านงานครัวใช้ในกิจการสหกรณ์
	5.18 ค่าวัสดุสำนักงาน	40,000.00	เพื่อซื้อวัสดุอุปกรณ์ไว้ใช้ในการดำเนินงาน
	5.19 ค่าเช่าเครื่องถ่ายเอกสาร	36,000.00	เพื่อเช่าเครื่องถ่ายเอกสารรายเดือน (3,000 บาท x 12 เดือน = 36,000 บาท)
	5.20 ค่าใช้จ่ายเบ็ดเตล็ด	10,000.00	เพื่อเป็นค่าใช้จ่ายอื่น ๆ ที่นอกเหนือจากงบประมาณ รายจ่ายกำหนด
	รวม	3,672,500.00	
6	หมวดค่าใช้จ่ายโครงการตามแผนยุทธศาสตร์		
	6.1 โครงการพัฒนาคุณภาพการบริหารจัดการสหกรณ์	109,600.00	เพื่อพัฒนาระบบการบริหารจัดการสหกรณ์เข้าสู่มาตรฐาน
	6.2 โครงการจัดทำแผนยุทธศาสตร์และแผนปฏิบัติการ	150,000.00	เพื่อใช้เป็นเครื่องมือในการดำเนินงาน
	6.3 โครงการเพิ่มประสิทธิภาพระบบการหักเงิน	25,000.00	เพื่อให้เจ้าหน้าที่การเงินดำเนินการหักเงินส่งสหกรณ์
	6.4 โครงการจัดหาและผลิตสื่อ		
	6.4.1 ค่าจัดทำจดหมายข่าว	40,000.00	เพื่อประชาสัมพันธ์ข้อมูลข่าวสารสหกรณ์
	6.4.2 ค่าบริการส่งข้อมูลสื่อสารผ่านระบบ SMS	10,700.00	เพื่อความรวดเร็วในการประชาสัมพันธ์ข่าวสารต่าง ๆ
	6.4.3 ค่าพัฒนาและปรับปรุงเว็บไซต์	16,100.00	เพื่อเข้าสัญญาณอินเทอร์เน็ตความเร็วสูง
	6.4.4 ค่าหนังสือพิมพ์	10,000.00	เพื่อจัดซื้อหนังสือพิมพ์ไว้บริการสมาชิกและผู้มาติดต่อสหกรณ์
	6.5 โครงการระดมทุน	100,000.00	เพื่อส่งเสริมด้านการตลาด ในการระดมทุนเรือนหุ้น และเงินรับฝาก
	6.6 โครงการควบคุมภายในและบริหารความเสี่ยง	36,000.00	เพื่อจัดประชุมทำแผนควบคุมภายในและบริหารความเสี่ยง
	6.7 โครงการประเมินผลการดำเนินงาน และ จัดทำร่างงบประมาณรายจ่ายประจำปี	27,000.00	เพื่อประชุมติดตามประเมินผลการดำเนินงานราย ไตรมาส และจัดทำร่างงบประมาณรายจ่ายประจำปี
	6.8 โครงการทบทวนแก้ไขข้อบังคับ ระเบียบสหกรณ์	20,000.00	เพื่อประชุมทบทวนข้อบังคับ และระเบียบสหกรณ์
	6.9 โครงการอบรมและพัฒนาบุคลากร		
	6.9.1 โครงการส่งเสริมอาชีพสมาชิก	100,000.00	เพื่อศึกษาดูงานเศรษฐกิจพอเพียง และประเมินผลการ ประกอบอาชีพเสริมของสมาชิก
	6.9.2 กิจกรรมอบรมกรรมการดำเนินการ	210,000.00	เพื่อพัฒนาศักยภาพของกรรมการให้เป็นผู้บริหารมืออาชีพ
	6.9.3 กิจกรรมอบรมผู้ตรวจสอบกิจการสหกรณ์	42,000.00	เพื่อพัฒนาศักยภาพของผู้ตรวจสอบกิจการให้เป็น ผู้ตรวจสอบมืออาชีพ
	6.9.4 กิจกรรมพัฒนาศักยภาพเจ้าหน้าที่สหกรณ์	112,000.00	เพื่อให้เจ้าหน้าที่มีความรู้ ทักษะ และความชำนาญ ในการปฏิบัติงาน
	รวม	1,008,400.00	



ที่	หมวดรายจ่าย	งบประมาณ	เหตุผลความจำเป็น
7	หมวดครุภัณฑ์และสิ่งปลูกสร้าง		
	7.7 คอมพิวเตอร์ 2 เครื่อง	44,000.00	เพื่อใช้ในการประชุม และบริหารจัดการข้อมูล (ห้องผู้จัดการ ห้องประชุมเล็ก)
	7.8 กล้องวงจรปิด cctv	95,000.00	เพื่อทดแทนเครื่องเดิมที่ชำรุด
	7.9 เครื่องฟอกอากาศ 3 เครื่อง	140,000.00	เพื่อปรับสภาพแวดล้อมภายในสำนักงานและเอื้อต่อการดูแลสุขภาพของผู้มารับบริการ
	7.10 จัดทำป้ายสำนักงาน	50,000.00	เพื่อให้สมาชิกและผู้มาติดต่องานเห็นป้ายสำนักงานได้อย่างเด่นชัด
	7.11 เครื่องทำน้ำเย็น	6,500.00	เพื่อบริการสมาชิก และทดแทนเครื่องเดิมที่ชำรุด
	7.12 เครื่องขัดพื้น	20,000.00	เพื่อเพิ่มประสิทธิภาพในการทำความสะอาด
	7.13 จัดทำเคาน์เตอร์บริการ	80,000.00	เพื่ออำนวยความสะดวกในการบริการสมาชิก
	7.14 เครื่องเสียงห้องประชุม	58,200.00	เพื่อทดแทนเครื่องเดิมที่ชำรุด
	7.15 โป้รเจคเตอร์	20,000.00	เพื่อทดแทนเครื่องเดิมที่ชำรุด
	7.16 โต๊ะทำงาน พร้อมเก้าอี้ 1 ชุด	25,000.00	เพื่อจัดทำห้องประชุมเล็กสำหรับการประชุม คณะอนุกรรมการ และผู้ตรวจสอบกิจการ
	7.17 เก้าอี้บริการ	20,000.00	เพื่อบริการสมาชิก
	รวม	558,700.00	

หมายเหตุ งบประมาณสามารถถัวเฉลี่ยจ่ายได้ทุกรายการ ยกเว้น หมวดครุภัณฑ์ และสิ่งปลูกสร้าง

ที่มา : มติที่ประชุมคณะกรรมการดำเนินการสหกรณ์ออมทรัพย์สาธารณสุขจังหวัดอุดรธานี จำกัด
ชุดที่ 20 ครั้งที่ 18/2556 เมื่อวันที่ 9 ตุลาคม 2556

มติที่ประชุม.....



ระเบียบวาระที่ 9
เรื่องพิจารณาเลือกตั้งผู้ตรวจสอบกิจการ ประจำปี 2557

ตามข้อบังคับสหกรณ์ออมทรัพย์สาธารณสุขจังหวัดอุดรธานี จำกัด พ.ศ. 2554 ข้อ 102 กำหนด
“ให้ที่ประชุมใหญ่เลือกตั้งสมาชิกหรือบุคคลภายนอก ผู้มีคุณสมบัติ ความรู้ความสามารถในด้านธุรกิจ การเงิน
การบัญชี การเศรษฐกิจหรือการสหกรณ์ เป็นผู้ตรวจสอบกิจการของ สหกรณ์เป็นการประจำปีจำนวนสามคน
ที่ประชุมใหญ่จะเลือกตั้งกรรมการดำเนินการ หรือผู้ซึ่งดำรงตำแหน่งหน้าที่ประจำในสหกรณ์เป็น
ผู้ตรวจสอบกิจการไม่ได้”

ผู้ตรวจสอบกิจการประจำปี 2556 หมาดวาระลงจำนวน 3 คน คือ

1) นางสาววย สุขาภิรมย์ 2) นางเทพี รอดขันเมือง 3) นายสุรเชษฐ์ ดวงตาผา
จึงเสนอที่ประชุมใหญ่ ดังนี้

1. กำหนดจำนวนผู้ตรวจสอบกิจการ ประจำปี 2557 จำนวน 3 คน และมีวาระดำรงตำแหน่ง 2 ปี
2. ทำการเลือกตั้งผู้ตรวจสอบกิจการ ประจำปี 2557

มติที่ประชุม.....

ระเบียบวาระที่ 10
เรื่องพิจารณาเลือกตั้งกรรมการดำเนินการ

ตามข้อบังคับของสหกรณ์ออมทรัพย์สาธารณสุขจังหวัดอุดรธานี จำกัด พ.ศ. 2554 แก้ไขเพิ่มเติมฉบับที่ 2
พ.ศ. 2555 ข้อ 72 กำหนด “ให้สหกรณ์มีคณะกรรมการดำเนินการสหกรณ์ ประกอบด้วยประธานกรรมการ
หนึ่งคน และกรรมการดำเนินการอีกสิบสี่คน ซึ่งที่ประชุมใหญ่เลือกตั้งจากสมาชิก ให้กรรมการดำเนินการเลือกตั้ง
ในระหว่างกันเองขึ้นดำรงตำแหน่งรองประธานกรรมการคนหนึ่งหรือหลายคน เลขานุการคนหนึ่ง และ/หรือ
เหรัญญิกคนหนึ่ง นอกนั้นเป็นกรรมการ และปิดประกาศให้ทราบโดยทั่วกัน ณ สำนักงานสหกรณ์”

กรรมการดำเนินการปี 2556 ที่พ้นจากตำแหน่งตามข้อบังคับ ข้อ 74 มีจำนวน 7 คน คือ

- 1) นางมยุรี วงศ์ศิริ
- 2) นายวัชรินทร์ พันธุ์เทศ
- 3) นางสาวปราณี พระโรจน์
- 4) นางสาวพรพิมล พงษ์ไทย
- 5) ร้อยตรีหญิงอมรพรรณ พิมพ์ใจพงศ์
- 6) นายศิริเดช ผ่านังหาร
- 7) นายประเสริฐ สุภภูมิ

จึงเสนอที่ประชุมใหญ่เลือกตั้งกรรมการดำเนินการแทนตำแหน่งที่ว่างลง ผู้ได้คะแนนเลือกตั้ง ลำดับที่ 1- 7
เป็นกรรมการดำเนินการ อยู่ในตำแหน่งตามวาระ 2 ปี

มติที่ประชุม.....



ระเบียบวาระที่ 11

เรื่องพิจารณาคัดเลือกผู้สอบบัญชี และกำหนดค่าธรรมเนียมการสอบบัญชี ประจำปี 2557

ตามระเบียบกรมตรวจบัญชีสหกรณ์ ว่าด้วย หลักเกณฑ์การพิจารณาและวิธีการเสนอชื่อผู้สอบบัญชี ภาคเอกชน เพื่อแต่งตั้งเป็นผู้สอบบัญชีสหกรณ์ พ.ศ.2546 ข้อ 4 หลักเกณฑ์การพิจารณาเสนอชื่อผู้สอบบัญชี ภาคเอกชนเพื่อแต่งตั้งเป็นผู้สอบบัญชีสหกรณ์ ดังนี้

- 4.1 มีคุณสมบัติของผู้สอบบัญชีตามประกาศอธิบดีกรมตรวจบัญชีสหกรณ์ เรื่อง หลักเกณฑ์และวิธีการขึ้นทะเบียนผู้สอบบัญชีสหกรณ์ภาคเอกชน และระยะเวลาในการขึ้นทะเบียนยังไม่ขาดอายุ
- 4.2 ไม่อยู่ในสังกัดเดียวกับผู้ตรวจสอบกิจการ หรือนิติบุคคลที่รับงานตรวจสอบกิจการของสหกรณ์นั้น
- 4.3 ได้รับการคัดเลือกจากที่ประชุมใหญ่ของสหกรณ์
- 4.4 รับงานสอบบัญชีสหกรณ์ที่มีปีบัญชีสิ้นสุดวันเดียวกันไม่เกิน 5 สหกรณ์
- 4.5 เป็นผู้สอบบัญชีสหกรณ์เดียวกันไม่เกิน 3 ปีบัญชีติดต่อกัน ทั้งนี้ นับแต่ปีทางบัญชีสิ้นสุดวันที่ 30 มิถุนายน 2546 เป็นต้นไป

ฯลฯ

ในปี 2556 สภามหาวิทยาลัยราชภัฏนครราชสีมา จำกัด ได้เลือก นายประเทือง กลิ่นคล้ายกัน ผู้สอบบัญชีรับอนุญาตเป็นผู้สอบบัญชีของสภามหาวิทยาลัยราชภัฏนครราชสีมา จำกัด

สำหรับในปี 2557 นี้ สภามหาวิทยาลัยราชภัฏนครราชสีมา จำกัด ได้จัดส่งหนังสือเชิญผู้สอบบัญชีสหกรณ์ภาคเอกชน จำนวน 2 ราย เสนอบริการสอบบัญชีสหกรณ์ ประจำปี 2557

รายการ	ชื่อผู้เสนอบริการ	
	นายประเทือง กลิ่นคล้ายกัน ผู้อำนวยการตรวจสอบบัญชี	นายเอี่ยม จันท์เทวณูมาส ผู้อำนวยการตรวจสอบบัญชี
1. เลขทะเบียน	20440	20462
2. เข้าปฏิบัติงานสอบบัญชี (ครั้ง/ปี)	ทุกเดือน (12 ครั้ง)	3 ครั้ง
3. จำนวนผู้เข้าสอบบัญชีระหว่างปี	4 คน	3 คน
4. จัดทำรายงานผลการตรวจสอบบัญชีระหว่างปี	2 ครั้ง	2 ครั้ง
5. ค่าธรรมเนียม	70,000 บาท	90,000 บาท

คณะกรรมการดำเนินการสภามหาวิทยาลัยราชภัฏนครราชสีมา จำกัด ได้พิจารณาแล้วมีมติเสนอให้ที่ประชุมพิจารณาคัดเลือกนายประเทือง กลิ่นคล้ายกัน ผู้อำนวยการตรวจสอบบัญชีสหกรณ์ เลขที่ 20440 เป็นผู้สอบบัญชีสหกรณ์อภิมหาวิทยาลัยราชภัฏนครราชสีมา จำกัด ประจำปี 2557 และกำหนดค่าธรรมเนียมการสอบบัญชีจำนวน 70,000 บาท (เจ็ดหมื่นบาทถ้วน) ต่อปี

มติที่ประชุม.....



ระเบียบวาระที่ 12
เรื่องพิจารณากำหนดวงเงินที่สหกรณ์อาจกู้ยืมหรือค้ำประกันประจำปี 2557

ประกาศนายทะเบียนสหกรณ์
เรื่องหลักเกณฑ์การพิจารณาให้ความเห็นชอบวงเงินกู้ยืมเงินหรือการค้ำประกันของสหกรณ์
ประเภทสหกรณ์ออมทรัพย์

ทุนเรือนหุ้นร่วมกับทุนสำรองของสหกรณ์	ถือใช้วงเงินการกู้ยืมเงินหรือการค้ำประกันของสหกรณ์ เป็นจำนวน.....เท่าของทุนเรือนหุ้นร่วมกับทุน สำรองของสหกรณ์
ไม่เกิน 200 ล้านบาท	1.5
เกิน 200 ล้านบาท ถึง 300 ล้านบาท	1.4
เกิน 300 ล้านบาท ถึง 400 ล้านบาท	1.3
เกิน 400 ล้านบาท ถึง 500 ล้านบาท	1.2
เกิน 500 ล้านบาท ถึง 600 ล้านบาท	1.1
เกิน 600 ล้านบาท	1.0

ตามประกาศประกาศนายทะเบียนสหกรณ์ เรื่อง หลักเกณฑ์การพิจารณาให้ความเห็นชอบวงเงิน
กู้ยืมเงินหรือการค้ำประกันของสหกรณ์ประเภทสหกรณ์ออมทรัพย์ข้างต้น สหกรณ์ออมทรัพย์สาธารณสุขจังหวัด
อุดรธานี จำกัด มีทุนเรือนหุ้นและทุนสำรองทั้งสิ้น **1,064,463,011.44** บาท สามารถขอความเห็นชอบกำหนด
วงเงินกู้ยืมฯ ได้ 1 เท่าของทุนเรือนหุ้นและทุนสำรอง

ในปี 2556 สหกรณ์ฯ ได้กำหนดวงเงินที่สหกรณ์อาจกู้ยืมหรือค้ำประกัน จำนวน 800 ล้านบาท
ในปี 2557 นี้ จึงขอให้ที่ประชุมร่วมพิจารณากำหนดวงเงินที่สหกรณ์อาจกู้ยืมหรือค้ำประกัน
ประจำปี 2557 จำนวน 1,064,000,000.00 บาท (หนึ่งพันหกสิบล้านบาทถ้วน) เพื่อจะได้นำเสนอสมาชิก
พิจารณาอนุมัติต่อไป

ข้อเสนอ

เห็นสมควรกำหนดวงเงินที่สหกรณ์อาจกู้ยืมหรือค้ำประกันไว้จำนวน 1,064,000,000.00 บาท
(หนึ่งพันหกสิบล้านบาทถ้วน) เพื่อให้การบริการเงินกู้แก่สมาชิกและเพื่อให้การบริหารจัดการเกิดความคล่องตัว

สำรองสภาพคล่องเงินรับฝาก	300,000,000.00 บาท
หนี้เงินกู้ ณ ปัจจุบัน ณ 30 ก.ย. 2556	514,544,706.85 บาท
เพื่อให้กู้แก่สมาชิก และรักษาสภาพคล่อง	<u>249,455,293.15</u> บาท
รวมเงินขอกู้ยืมหรือค้ำประกัน	<u>1,064,000,000.00</u> บาท

มติที่ประชุม.....



ระเบียบวาระที่ 13

เรื่องพิจารณาแกไขขอมบงคภสภากงออมทรพยสาธาณสุขจังหวดอุดรธานี จรกัด พ.ศ. 2554

(ฉบับที่ 3) พ.ศ. 2556

ร่างแกไขขอมบงคภสภากงออมทรพยสาธาณสุขจังหวดอุดรธานี จรกัด พ.ศ. 2554

(ฉบับที่ 3) พ.ศ. 2556

ขอมความเดิม	ขอมความใหม่	เหตุผล
<p>“ขอ 102 ผู้ตรวจสอบกิจการ ให้ที่ประชุมใหญ่ เลือกลงสมาชิกหรือบุคคลภายนอก หรือนิติบุคคล ผู้มีคุณวุฒิ ความรู้ความสามารถในด้านการเงิน การบัญชี การเศรษฐกิจหรือการสหกรณ์ เป็นผู้ตรวจสอบกิจการของสหกรณ์เป็นการ ประจำปี ในกรณีเป็นบุคคลธรรมดาให้มีจำนวน สามคน กรณีเป็นนิติบุคคลให้มีจำนวน 1 นิติบุคคล ที่ประชุมใหญ่จะเลือกลงกรรมการดำเนินการ หรือผู้ซึ่งดำรงตำแหน่งหน้าที่ประจำในสหกรณ์นี้ หรือสหกรณ์อื่นเป็นผู้ตรวจสอบกิจการไม่ได้ ผู้ตรวจสอบกิจการต้องมีคุณสมบัติดังต่อไปนี้</p> <p>(1) เป็นสมาชิกของสหกรณ์ออมทรัพย์ สาธาณสุขจังหวดอุดรธานี จรกัด หรือ บุคคลภายนอก หรือนิติบุคคลที่ได้รับเลือกลง จากที่ ประชุมใหญ่ของสหกรณ์ หากเป็นสมาชิกของ สหกรณ์ต้องไม่คิดนัดชำระหนี้ใน 1 ปีบัญชีที่ผ่านมา</p> <p>(2) ผ่านการอบรมจากกรมตรวจบัญชี สหกรณ์หรือหน่วยงานอื่นที่ได้รับการรับรอง หลักระดับจากกรมตรวจบัญชีสหกรณ์ หรือเคยเป็น ผู้ตรวจการสหกรณ์ ผู้สอบบัญชีภาครัฐ และได้รับ การขึ้นทะเบียนเป็นผู้ตรวจสอบกิจการ หากผู้ ตรวจสอบกิจการที่ได้รับเลือกลง มิได้รับการอบรม และขึ้นทะเบียนให้ถือว่า เป็นผู้ขาดคุณสมบัติ และให้ สหกรณ์ดำเนินการให้มีผู้ตรวจสอบกิจการที่มี คุณสมบัติครบถ้วนเป็นผู้ตรวจสอบกิจการแทน โดย ให้อยู่ในตำแหน่งเท่ากับวาระที่เหลืออยู่ของผู้ที่ตน แทน</p>	<p>“ขอ 102 ผู้ตรวจสอบกิจการ ให้ที่ประชุมใหญ่ เลือกลงสมาชิกหรือบุคคลภายนอก หรือนิติบุคคล ผู้มีคุณวุฒิ ความรู้ความสามารถในด้านการเงิน การบัญชี การเศรษฐกิจหรือการสหกรณ์ เป็นผู้ตรวจสอบกิจการของสหกรณ์เป็นการ ประจำปี ในกรณีเป็นบุคคลธรรมดาให้มีจำนวน สามคน กรณีเป็นนิติบุคคลให้มีจำนวน 1 นิติบุคคล ที่ประชุมใหญ่จะเลือกลงกรรมการดำเนินการ หรือผู้ซึ่งดำรงตำแหน่งหน้าที่ประจำในสหกรณ์นี้ หรือสหกรณ์อื่นเป็นผู้ตรวจสอบกิจการไม่ได้ ผู้ตรวจสอบกิจการต้องมีคุณสมบัติดังต่อไปนี้</p> <p>(1) เป็นสมาชิกของสหกรณ์ออมทรัพย์ สาธาณสุขจังหวดอุดรธานี จรกัด หรือ บุคคลภายนอก หรือนิติบุคคลที่ได้รับเลือกลง จากที่ ประชุมใหญ่ของสหกรณ์ หากเป็นสมาชิกของ สหกรณ์ต้องไม่คิดนัดชำระหนี้ใน 1 ปีบัญชีที่ผ่านมา</p>	<p>เพื่อให้สอดคล้อง กับสถานการณ์ ปัจจุบัน</p>



ข้อความเดิม	ข้อความใหม่	เหตุผล
<p>(3) ไม่เป็นผู้สอบบัญชี หรือผู้ช่วยผู้สอบบัญชี หรือ บุคคลที่อยู่ในสังกัดนิติบุคคลที่รับงานสอบบัญชีของสหกรณ์นั้น</p> <p>(4) ไม่เป็นกรรมการสหกรณ์ออมทรัพย์สาธารณสุขจังหวัดอุดรธานี จำกัด</p> <p>(5) ไม่เป็นผู้จัดการหรือเจ้าหน้าที่สหกรณ์ออมทรัพย์สาธารณสุขจังหวัดอุดรธานี จำกัด หรือสหกรณ์อื่น</p> <p>(6) พ้นจากตำแหน่งคณะกรรมการดำเนินการสหกรณ์ออมทรัพย์สาธารณสุขจังหวัดอุดรธานี จำกัด มาแล้วไม่น้อยกว่า 1 ปีบัญชีของสหกรณ์</p> <p>ผู้ตรวจสอบกิจการต้องไม่มีลักษณะต้องห้ามดังต่อไปนี้</p> <p>(1) เคยได้รับโทษจำคุกโดยคำพิพากษาถึงที่สุดให้จำคุก เว้นแต่เป็นโทษสำหรับความผิดที่ได้กระทำโดยประมาทหรือความผิดลหุโทษ</p> <p>(2) เคยถูกไล่ออก ปลดออก หรือให้ออกจากราชการ องค์กร หรือหน่วยงานของรัฐ หรือเอกชนฐานทุจริตต่อหน้าที่</p> <p>(3) เคยถูกให้พ้นจากตำแหน่งกรรมการหรือผู้ตรวจสอบกิจการ หรือมีคำวินิจฉัยเป็นที่สุดให้พ้นจากตำแหน่งกรรมการหรือผู้ตรวจสอบกิจการ</p> <p>(4) เคยถูกที่ประชุมใหญ่มีมติให้ออกถอนออกจากตำแหน่งกรรมการหรือผู้ตรวจสอบกิจการเพราะเหตุทุจริตต่อหน้าที่</p> <p>(5) เคยถูกให้ออกจากการเป็นสมาชิกสหกรณ์</p>	<p>(2) ไม่เป็นผู้สอบบัญชี หรือผู้ช่วยผู้สอบบัญชี หรือ บุคคลที่อยู่ในสังกัดนิติบุคคลที่รับงานสอบบัญชีของสหกรณ์นั้น</p> <p>(3) ไม่เป็นกรรมการสหกรณ์ออมทรัพย์สาธารณสุขจังหวัดอุดรธานี จำกัด</p> <p>(4) ไม่เป็นผู้จัดการหรือเจ้าหน้าที่สหกรณ์ออมทรัพย์สาธารณสุขจังหวัดอุดรธานี จำกัด หรือสหกรณ์อื่น</p> <p>(5) พ้นจากตำแหน่งคณะกรรมการดำเนินการสหกรณ์ออมทรัพย์สาธารณสุขจังหวัดอุดรธานี จำกัด มาแล้วไม่น้อยกว่า 1 ปีบัญชีของสหกรณ์</p> <p>ผู้ตรวจสอบกิจการต้องไม่มีลักษณะต้องห้ามดังต่อไปนี้</p> <p>(1) เคยได้รับโทษจำคุกโดยคำพิพากษาถึงที่สุดให้จำคุก เว้นแต่เป็นโทษสำหรับความผิดที่ได้กระทำโดยประมาทหรือความผิดลหุโทษ</p> <p>(2) เคยถูกไล่ออก ปลดออก หรือให้ออกจากราชการ องค์กร หรือหน่วยงานของรัฐ หรือเอกชนฐานทุจริตต่อหน้าที่</p> <p>(3) เคยถูกให้พ้นจากตำแหน่งกรรมการหรือผู้ตรวจสอบกิจการ หรือมีคำวินิจฉัยเป็นที่สุดให้พ้นจากตำแหน่งกรรมการหรือผู้ตรวจสอบกิจการ</p> <p>(4) เคยถูกที่ประชุมใหญ่มีมติให้ออกถอนออกจากตำแหน่งกรรมการหรือผู้ตรวจสอบกิจการเพราะเหตุทุจริตต่อหน้าที่</p> <p>(5) เคยถูกให้ออกจากการเป็นสมาชิกสหกรณ์</p>	

มติที่ประชุม.....



ระเบียบวาระที่ 14
เรื่องอื่น ๆ

.....
.....
.....
มติที่ประชุม.....

การประชุมใหญ่สามัญประจำปี 2556 ครั้งที่ 1/2556
สมาคมฌาปนกิจสงเคราะห์สมาชิกสหกรณ์ออมทรัพย์สาธารณสุขจังหวัดอุดรธานี จำกัด

ระเบียบวาระที่ 1 **เรื่องนายกสมาคมฯ แจ้งให้ทราบ**

.....
.....
มติที่ประชุม

ระเบียบวาระที่ 2 **เรื่องเลือกตั้งกรรมการสมาคมฯ**

สืบเนื่องจากคณะกรรมการสมาคมฌาปนกิจสงเคราะห์สมาชิกสหกรณ์ออมทรัพย์สาธารณสุขจังหวัดอุดรธานี จำกัด จำนวน 6 คน ได้ขอลาออก ดังรายชื่อต่อไปนี้

กรรมการสมาคม จำนวน 6 คน คือ

- | | | |
|-------------------------|------------------------------|--------------------------|
| 1) นายประเสริฐ สุกภูมิ | 2) นายวัชรินทร์ พันธุ์เทศ | 3) นางสาวปราณี พระโรจน์ |
| 4) นางสาวพรพิมล พงษ์ไทย | 5) ร.ต.ญ.อมรพรรณ พิมพ์ใจวงศ์ | 6) นายศิริเดช ผ่านจันทาร |

เพื่อให้การบริหารงานของสมาคมฌาปนกิจสงเคราะห์สมาชิกสหกรณ์ออมทรัพย์สาธารณสุขจังหวัดอุดรธานี จำกัด ดำเนินการเป็นไปด้วยความเรียบร้อย จึงเสนอที่ประชุมเลือกตั้งกรรมการสมาคม จำนวน 6 คน แทนตำแหน่งที่ว่างลง และดำรงตำแหน่งตามวาระเท่าที่เหลืออยู่ของกรรมการที่ลาออก คือถึงวันประชุมใหญ่สามัญประจำปี 2557 ของสมาคมฌาปนกิจสงเคราะห์สมาชิกสหกรณ์ออมทรัพย์สาธารณสุขจังหวัดอุดรธานี จำกัด

มติที่ประชุม

ระเบียบวาระที่ 3 **เรื่องอื่น ๆ**

.....
มติที่ประชุม



ภาคผนวก



วิเคราะห์งบการเงิน

สหกรณ์ออมทรัพย์สาธารณสุขจังหวัดอุดรธานี จำกัด

ณ วันที่ 30 กันยายน 2556

.....

การวิเคราะห์งบการเงินมีความสำคัญต่อสหกรณ์ เนื่องจากการประเมินผลบริหารงานของฝ่ายบริหาร ตลอดจนพยากรณ์ฐานะการเงินผลที่จะเกิดขึ้นในอนาคตและรวมทั้งเป็นเครื่องมือในการพิจารณาส่งเสริมการออม เบื้องต้น เพื่อเลือกลงทุนเพิ่ม หรือวิเคราะห์ความเสี่ยง ดังนั้น จึงได้ทำการวิเคราะห์งบการเงิน ณ วันที่ 30 กันยายน 2556 ที่มีการเปรียบเทียบข้อมูลที่สำคัญของสหกรณ์ กับข้อมูลและอัตราส่วนถัวเฉลี่ยของสหกรณ์ ออมทรัพย์อื่นทั้งระบบ ทั่วประเทศที่มีขนาดเดียวกัน ณ ปี 2555 (PEER GROUP 2012) โดยนำข้อมูลพื้นฐานมาจากกรมตรวจบัญชีสหกรณ์ ผลการวิเคราะห์ตามรายละเอียดดังนี้

(1) หลักเกณฑ์ที่ใช้จัดขนาดของสหกรณ์

- ใหญ่มาก หมายถึง คะแนนรวมระหว่าง 19 - 24
- ใหญ่ หมายถึง คะแนนรวมระหว่าง 13 - 18
- เล็ก หมายถึง คะแนนรวมระหว่าง 7 - 12

ตารางที่ 16 หลักเกณฑ์การจัดขนาดของสหกรณ์

รายการ	คะแนนเต็ม 8 ของทุก ๆ ข้อ	สอ.สช.อุดรธานี จำกัด	
		จำนวน	คะแนน
1. สินทรัพย์ต่อสหกรณ์ (หน่วย : ล้านบาท)			
มากกว่า 3.44-16.77	6		
มากกว่า 16.77 – 81.76	7		
มากกว่า 81.76	8	1,960,569,078.03	8
2. รายได้ธุรกิจหลัก(หน่วย : ล้านบาท)			
มากกว่า 2.32-10.81	6		
มากกว่า 10.81-50.26	7		
มากกว่า 50.26	8	120,023,380.49	8
3. มีสมาชิก (หน่วย : คน)			
มากกว่า 421-828	6		
มากกว่า 829-1,633	7		
มากกว่า 1,634	8	3,303	8
รวมคะแนนที่ได้			24

ที่มา : ข้อมูลพื้นฐานจากกรมตรวจบัญชีสหกรณ์

สหกรณ์ออมทรัพย์สาธารณสุขจังหวัดอุดรธานี จำกัด ได้คะแนนรวม 24 คะแนน จึงจัดเป็นสหกรณ์ขนาด

“ใหญ่มาก”



(2) อัตราส่วนที่สำคัญของสหกรณ์ออมทรัพย์เฉลี่ยโดยรวมเปรียบเทียบกับสหกรณ์ออมทรัพย์สาธารณสุขจังหวัดอุดรธานี จำกัด

ผลการดำเนินงานฐานะการเงินโดยรวมอยู่ในระดับ “ดีมาก”

ดีมาก หมายถึง ดีกว่าค่าเฉลี่ยของสหกรณ์อื่นในระดับเดียวกัน

ดี หมายถึง มีค่าเท่ากับหรือใกล้เคียงกับค่าเฉลี่ยของสหกรณ์อื่นในระดับเดียวกัน

พอใช้ หมายถึง มีค่าน้อยกว่าค่าเฉลี่ยของสหกรณ์อื่นในระดับเดียวกัน

ตารางที่ 17 อัตราส่วนสำคัญของสหกรณ์ออมทรัพย์สาธารณสุขจังหวัดอุดรธานี จำกัด เปรียบเทียบกับสหกรณ์ขนาดใหญ่

รายการ	หน่วย	สอ.สธ.อด			PEER GROUP	ผลการวิเคราะห์		
		ปี 2554	ปี 2555	ปี 2556	ปี 2555	ดีมาก	ดี	พอใช้
มิติที่ 1 ความเพียงพอของเงินทุนต่อความเสี่ยง (Cappital Strength)								
1.1 อัตราส่วนหนี้สินต่อทุน	เท่า	0.47	0.49	0.69	1.07	✓		
1.2 อัตราส่วนทุนสำรองต่อสินทรัพย์	เท่า	0.03	0.03	0.03	0.04			✓
1.3 อัตราการเติบโตของทุนสหกรณ์	%	12.72	13.48	17.11	11.5	✓		
1.4 อัตราการเติบโตของหนี้	%	19.43	20.28	61.94	19.63	✓		
1.5 อัตราผลตอบแทนต่อส่วนของผู้ถือหุ้น	%	7.76	7.9	7.42	7.07	✓		
มิติที่ 2 คุณภาพของสินทรัพย์ (Asset Quality)								
2.1 อัตราการค้างชำระของลูกค้า	%	0	0	0.01	2.19	✓		
2.2 อัตราการหมุนของสินทรัพย์	รอบ	0.06	0.07	0.06	0.05	✓		
2.3 อัตราผลตอบแทนต่อสินทรัพย์	%	5.33	5.33	4.40	3.47	✓		
2.4 อัตราการเติบโตของสินทรัพย์	%	14.77	15.65	31.97	15.55	✓		
มิติที่ 3 ชีตความสามารถในการบริหาร (Management Ability)								
3.1 อัตราการเติบโตของธุรกิจ	%	2.72	-9.18	63.58	10.57	✓		



รายการ	หน่วย	สอ.สช.อด			PEER GROUP	ผลการวิเคราะห์		
		ปี 2554	ปี 2555	ปี 2556	ปี 2555	ดีมาก	ดี	พอใช้
มิตินี้ที่ 4 การทำกำไร (Earning Sufficiency)								
4.1 กำไรต่อสมาชิก	บาท	24,480.41	24,644.50	26,122.00	17,991.56	✓		
4.2 เงินออมต่อสมาชิก	บาท	390,784.50	380,146.82	388,171.46	388,730.10		✓	
4.3 หนี้สินต่อสมาชิก	บาท	579,262.88	489,778.70	586,196.81	425,459.31	✓		
4.4 อัตราค่าใช้จ่ายดำเนินงานต่อกำไร (ก่อนหักค่าใช้จ่ายดำเนินงาน)	%	7.57	6.84	7.67	16.52%			✓
4.5 อัตราการเติบโตของทุนสำรอง	%	16.14	14.69	15.97	11.59%	✓		
4.6 อัตราการเติบโตของทุนสะสมอื่น	%	0.92	2.16	4.99	6.84%			✓
4.7 อัตราการเติบโตของกำไรสุทธิ	%	14.66	15.12	16.94	9.84%	✓		
4.8 อัตรากำไร(ขาดทุน)สุทธิ	%	78.9	76.08	71.89	59.56%	✓		
มิตินี้ที่ 5 สภาพคล่อง (Liquidity)								
5.1 อัตราส่วนทุนหมุนเวียน	เท่า	0.42	0.43	0.33	0.41			✓
5.2 อัตราลูกหนี้ระยะสั้นที่ชำระได้ ตามกำหนด	%	100	100	99.99	96.76	✓		

ที่มา : งบการเงินสหกรณ์ ปี 2556

จากตารางที่ 17 สรุปผลการวิเคราะห์ข้อมูลสหกรณ์ออมทรัพย์สาธารณสุขจังหวัดอุดรธานี จำกัด ปี 2556 ปี 2555 และปี 2554 เปรียบเทียบกับอัตราส่วนเฉลี่ยโดยรวมปี 2555 (PEER GROUP 2012) ดังนี้

มิตินี้ที่ 1 ความเพียงพอของเงินลงทุนต่อความเสี่ยง

1.1 อัตราส่วนหนี้สินต่อทุน

สหกรณ์มีอัตราส่วนหนี้สินต่อทุนปีปัจจุบัน เท่ากับ 0.69 เท่า ปีก่อน 0.49 เท่า ซึ่งเพิ่มขึ้นจากปีก่อนเล็กน้อย แต่ต่ำกว่าอัตราส่วนเฉลี่ยโดยรวมปี 2555 (PEER GROUP 2012) เท่ากับ 1.07 เท่า

แสดงให้เห็นว่า สหกรณ์มีความเสี่ยงเกี่ยวกับการชำระหนี้ให้แก่เจ้าหนี้ที่อยู่ในระดับต่ำกว่าอัตราค่าเฉลี่ยโดยรวม ซึ่งเจ้าหนี้ที่สหกรณ์กู้ยืมเงิน หรือ สมาชิกที่มีเงินฝากในสหกรณ์ จะมีความมั่นใจว่าเมื่อหนี้ครบกำหนดชำระหนี้ หรือเมื่อถอนเงินฝาก สหกรณ์มีความสามารถในการชำระหนี้และจ่ายคืนเงินฝากได้



1.2 อัตราส่วนทุนสำรองต่อสินทรัพย์

สหกรณ์มีอัตราส่วนทุนสำรองต่อสินทรัพย์ปีปัจจุบัน เท่ากับ 0.03 เท่า ปีก่อน 0.03 เท่า ซึ่งเท่ากับปีก่อน และเมื่อเทียบอัตราส่วนเฉลี่ยโดยรวมปี 2555 (PEER GROUP 2012) เท่ากับ 0.04 เท่า จะต่ำกว่าเพียงเล็กน้อย

แสดงให้เห็นว่า สหกรณ์มีความสามารถในการบริหารงานที่มีประสิทธิภาพอยู่ในระดับพอใช้ ซึ่งในปี 2555 และปี 2556 สหกรณ์มีสินทรัพย์เพิ่มสูงขึ้นสืบเนื่องจากการขยายธุรกิจของสหกรณ์ โดยนโยบายของสหกรณ์เน้น การจัดหาเงินทุนมาจากแหล่งเงินกู้ภายนอกเพิ่มขึ้น และการระดมทุนจากสมาชิกในปี 2556 สหกรณ์มีการวางแผน เพื่อเพิ่มทุนสำรองให้เท่ากับอัตราส่วนเฉลี่ยโดยรวม โดยจัดสรรกำไรสุทธิเข้าเป็นทุนสำรองเพิ่มขึ้น และระหว่างปี มีการรับบริจาคเพื่อเป็นทุนสำรอง จำนวน 293,780.74 บาท

1.3 อัตราการเติบโตของทุนสหกรณ์

สหกรณ์ มีอัตราการเติบโตของทุนสหกรณ์ปีปัจจุบัน เท่ากับ 13.48% ปีก่อน 12.72% ซึ่งสูงกว่าปีก่อน เล็กน้อย และสูงกว่าอัตราส่วนเฉลี่ยโดยรวมปี 2555 (PEER GROUP 2012) เท่ากับ 12.13 เท่า

แสดงให้เห็นว่า สหกรณ์มีความสามารถในการเพิ่มทุนอยู่ในระดับดีมาก เมื่อเทียบกับอัตราส่วนเฉลี่ย โดยรวม

1.4 อัตราการเติบโตของหนี้

สหกรณ์ มีอัตราการเติบโตของหนี้ปีปัจจุบัน เท่ากับ 61.94% ปีก่อน 20.28% ซึ่งเพิ่มขึ้นจากปีก่อนมากและ สูงกว่าอัตราส่วนเฉลี่ยโดยรวมปี 2555 (PEER GROUP 2012) เท่ากับ 19.63%

แสดงให้เห็นว่า สหกรณ์มีนโยบายบริหารแบบมุ่งเน้นการกู้ยืมเงินจากแหล่งเงินทุนภายนอก เพื่อขยาย ธุรกิจของสหกรณ์ให้ได้มาซึ่งการเพิ่มรายได้ และตอบสนองความต้องการของสมาชิกระหว่างปีมีการขยายวงเงินกู้ จึงทำให้สหกรณ์จัดหาแหล่งเงินทุนภายนอกเพิ่มขึ้น ดังนั้น สหกรณ์ควรมีการวางแผนทางการเงินที่ดี เพื่อให้ สามารถชำระหนี้ได้ตามระยะเวลาที่กำหนดตามสัญญาเงินกู้ยืม

1.5 อัตราผลตอบแทนต่อส่วนของทุน

สหกรณ์ มีอัตราผลตอบแทนต่อส่วนของทุนปีปัจจุบัน เท่ากับ 7.42% ปีก่อน 7.90% ซึ่งลดลงจากปีก่อน แต่สูงกว่าอัตราส่วนเฉลี่ยโดยรวมปี 2555 (PEER GROUP 2012) เท่ากับ 7.02%

แสดงให้เห็นว่า สหกรณ์มีความสามารถในการบริหารงานได้อย่างมีประสิทธิภาพ สร้างรายได้ และ ผลตอบแทนคุ้มค่าแก่การลงทุน แม้อัตราส่วนต่ำกว่าปีที่แล้วเพียงเล็กน้อย แต่สูงกว่าอัตราส่วนเฉลี่ย โดยรวม

มิตินี้ 2 คุณภาพของสินทรัพย์

2.1 อัตราการค้างชำระของลูกหนี้

สหกรณ์ มีอัตราการค้างชำระของลูกหนี้ ปีปัจจุบันเท่ากับ 0.01% ปีก่อนเท่ากับ 0.00% ซึ่งอัตราส่วนสูง กว่าปีที่แล้ว และต่ำกว่าอัตราส่วนเฉลี่ยโดยรวมปี 2555 (PEER GROUP 2012) เท่ากับ 2.19%

แสดงให้เห็นว่า สหกรณ์มีการบริหารลูกหนี้ที่มีคุณภาพ ตลอดจนมีการบริหารการเรียกเก็บเงินที่ดี จึงทำให้อัตราการค้างชำระของลูกหนี้ เท่ากับ 0.01% ซึ่งเป็นลูกหนี้ระยะสั้น ในจำนวนนี้ไม่มีหนี้สูญ



2.2 อัตราการหมุนเวียนของสินทรัพย์

สหกรณ์ มีอัตราการหมุนเวียนของสินทรัพย์ปีปัจจุบัน เท่ากับ 0.06 รอบ ปีก่อน 0.07 รอบ ซึ่งต่ำกว่าปีก่อน และสูงกว่าอัตราส่วนเฉลี่ยโดยรวมปี 2555 (PEER GROUP 2012) เท่ากับ 0.05 รอบ

แสดงให้เห็นว่า สหกรณ์มีการใช้สินทรัพย์เพื่อสร้างรายได้ที่มีรอบหมุนอยู่ในเกณฑ์ดี มีการใช้สินทรัพย์ที่คุ้มค่า

2.3 อัตราผลตอบแทนต่อสินทรัพย์

สหกรณ์มีอัตราผลตอบแทนต่อสินทรัพย์ปีปัจจุบัน เท่ากับ 4.40% ปีก่อนเท่ากับ 5.33% ซึ่งต่ำกว่าปีก่อน และสูงกว่าอัตราส่วนเฉลี่ยโดยรวมปี 2555 (PEER GROUP 2012) เท่ากับ 3.47%

แสดงให้เห็นว่า สหกรณ์มีอัตราผลตอบแทนต่อสินทรัพย์เท่ากับปีก่อนแต่ยังสูงกว่าอัตราส่วนเฉลี่ยโดยรวม ซึ่งถือว่าดีมาก อย่างไรก็ตามควรมีการเพิ่มกลยุทธ์ในการบริหารงานและมีการใช้สินทรัพย์อย่างคุ้มค่าในอนาคตต่อไป

2.4 อัตราการเติบโตของสินทรัพย์

สหกรณ์ มีอัตราการเติบโตของสินทรัพย์ปีปัจจุบัน เท่ากับ 31.97% ปีก่อน 15.65% ซึ่งสูงกว่าปีก่อน และสูงกว่าอัตราส่วนเฉลี่ยโดยรวมปี 2555 (PEER GROUP 2012) เท่ากับ 15.55%

แสดงให้เห็นว่า อัตราการเติบโตของสินทรัพย์ของสหกรณ์มีแนวโน้มสูงขึ้น เมื่อเทียบกับอัตราส่วนเฉลี่ยโดยรวมแล้ว ถือว่าอยู่ในเกณฑ์ดีมาก

มิตินี้ 3 ขีดความสามารถในการบริหาร

อัตราการเติบโตของธุรกิจ

สหกรณ์มีอัตราการเติบโตของธุรกิจ ปีปัจจุบันเท่ากับ 63.58% ปีก่อนเท่ากับ (9.18%) สูงกว่าปีที่แล้วและสูงกว่าอัตราส่วนเฉลี่ยโดยรวมปี 2555 (PEER GROUP 2012) เท่ากับ 10.57%

แสดงให้เห็นว่า สหกรณ์มีอัตราการเติบโตทางธุรกิจเพิ่มขึ้น สาเหตุเนื่องจากในระหว่างปีมีการขยายวงเงินกู้ยืมให้แก่สมาชิก และสหกรณ์จ่ายเงินกู้ยืมให้แก่สมาชิกสูงกว่าปีก่อนมาก เป็นการอำนวยความสะดวกให้แก่สมาชิกได้อย่างมีประสิทธิภาพดีมาก

มิตินี้ 4 การทำกำไร

4.1 กำไรต่อสมาชิก

สหกรณ์มีกำไรต่อสมาชิก ปีปัจจุบัน จำนวน 26,122.00 บาท ปีก่อน จำนวน 24,644.50 บาท ซึ่งสูงกว่าปีที่แล้ว และสูงกว่าอัตราส่วนเฉลี่ยโดยรวมปี 2555 (PEER GROUP 2012) จำนวน 17,991.56 บาท

แสดงให้เห็นว่าสหกรณ์มีประสิทธิภาพบริหารงานที่ดี สามารถทำกำไรสูงกว่ามาตรฐานในระดับดีมาก

4.2 เงินออมต่อสมาชิก

สหกรณ์มีเงินออมต่อสมาชิก ปีปัจจุบันจำนวน 388,171.46 บาท ปีก่อน จำนวน 380,146.82 บาท ซึ่งสูงกว่าปีที่แล้ว แต่ต่ำกว่าอัตราส่วนเฉลี่ยโดยรวมปี 2555 (PEER GROUP 2012) จำนวน 388,730.10 บาท

แสดงให้เห็นว่า สมาชิกมีเงินออมเพิ่มขึ้นจากปีก่อนแต่ต่ำกว่าค่าเฉลี่ยโดยรวมเพียงเล็กน้อย ถือว่าดี บ่งบอกถึงความมีวินัยของสมาชิกส่วนใหญ่ หากมองในแง่การบริหารสหกรณ์มีการกำหนดอัตราดอกเบี้ยเงินรับฝากสูงกว่าธนาคารพาณิชย์ และให้อัตราผลตอบแทนสูง (เงินปันผล) จึงเป็นเหตุจูงใจให้สมาชิกออมเงินกับสหกรณ์สูง

4.3 หนี้สินต่อสมาชิก

สหกรณ์มีหนี้สินต่อสมาชิก ปีปัจจุบัน จำนวน 586,196.81 บาท ปีก่อน จำนวน 489,778.70 บาท ซึ่งสูงกว่าปีที่แล้ว และสูงกว่าอัตราส่วนเฉลี่ยโดยรวมปี 2555 (PEER GROUP 2012) จำนวน 425,459.31 บาท

แสดงให้เห็นว่า สหกรณ์มีความสามารถในการขยายธุรกิจเพื่อแสวงหารายได้เพิ่มขึ้นจากปีที่แล้ว สมาชิกจะมีหนี้สินเพิ่มขึ้นแต่ก็เป็นลูกหนี้ที่มีคุณภาพ ซึ่งพิจารณาจากอัตราการค้างชำระของลูกหนี้เป็นร้อยละ 0.01 ซึ่งเป็นลูกหนี้ระยะสั้นที่ชำระได้ตามจำนวนที่เรียกเก็บ รวมทั้งมีอัตราเงินออมต่อสมาชิกผันแปรไปในทิศทางเดียวกัน ฉะนั้นสหกรณ์ จะต้องรักษาประโยชน์ของสมาชิกส่วนใหญ่ โดยการจ่ายเงินกู้ให้แก่สมาชิกอย่างรัดกุมและรอบคอบ และเป็นไปตามระเบียบสหกรณ์ฯ อย่างเคร่งครัด ทั้งนี้เพื่อป้องกันความเสี่ยงที่เกิดจากลูกหนี้ส่วนน้อยที่ด้อยคุณภาพและอาจจะเรียกให้ชำระหนี้ได้ไม่ครบถ้วน

4.4 อัตราค่าใช้จ่ายดำเนินงานต่อกำไรก่อนหักค่าใช้จ่ายดำเนินงาน

สหกรณ์มี อัตราค่าใช้จ่ายดำเนินงานต่อกำไรก่อนหักค่าใช้จ่ายดำเนินงาน ปีปัจจุบัน เท่ากับ 7.67% ปีก่อน เท่ากับ 6.84% ซึ่งสูงกว่าปีที่แล้ว และต่ำกว่าอัตราส่วนเฉลี่ยโดยรวมปี 2555 (PEER GROUP 2012) เท่ากับ 16.52%

แสดงให้เห็นว่า สหกรณ์มีการควบคุมค่าใช้จ่ายในการดำเนินงานได้อย่างมีประสิทธิภาพและคุ้มค่าในระดับดีมาก

4.5 อัตราการเติบโตของทุนสำรอง

สหกรณ์ มีอัตราการเติบโตของทุนสำรอง ปีปัจจุบันเท่ากับ 15.97% ปีก่อนเท่ากับ 14.69% ซึ่งสูงกว่าปีที่แล้ว แต่สูงกว่าอัตราส่วนเฉลี่ยโดยรวมปี 2555 (PEER GROUP 2012) เท่ากับ 11.59%

แสดงให้เห็นว่า สหกรณ์มีความสามารถในการเพิ่มทุนในอัตราที่สูงกว่าปีก่อน และสูงกว่าอัตราส่วนเฉลี่ยโดยรวม

4.6 อัตราการเติบโตของทุนสะสมอื่น

สหกรณ์มีอัตราการเติบโตของทุนสะสมอื่น ปีปัจจุบันเท่ากับ 4.99% ปีก่อนเท่ากับ 2.16% ซึ่งสูงกว่าปีที่แล้ว แต่ต่ำกว่าอัตราส่วนเฉลี่ยโดยรวมปี 2555 (PEER GROUP 2012) เท่ากับ 6.84%

แสดงให้เห็นว่า ความสามารถในการบริหารทุนสะสมอื่นอยู่ในเกณฑ์พอใช้ เนื่องจากในปัจจุบันมีการจ่ายเงินทุนสะสม ซึ่งเป็นเงินกองทุนช่วยเหลือสมาชิกให้กับสมาชิกสหกรณ์ที่มีอายุการเป็นสมาชิกสหกรณ์ครบ 20 ปี และมีอายุตัวตั้งแต่ 65 ปีบริบูรณ์ขึ้นไป และมีการเพิ่มจำนวนการจ่ายเงินสวัสดิการแก่สมาชิก จึงทำให้ทุนสะสมอื่นลดลง

4.7 อัตราการเติบโตของกำไรสุทธิ

สหกรณ์มีอัตราการเติบโตของกำไรสุทธิ ปีปัจจุบันเท่ากับ 15.97% ปีก่อนเท่ากับ 14.69% ซึ่งสูงกว่าปีที่แล้ว และสูงกว่าอัตราส่วนเฉลี่ยโดยรวมปี 2555 (PEER GROUP 2012) เท่ากับ 9.84%

แสดงให้เห็นว่า สหกรณ์มีวิธีการบริหารกำไรที่อยู่ในเกณฑ์ดีมาก แม้ว่าจะมี ต้นทุนทางการเงินสูงขึ้น ซึ่งเกิดจากดอกเบี้ยเงินกู้ยืมที่สูงขึ้น แต่สหกรณ์ได้คงอัตราดอกเบี้ยเงินกู้ให้แก่สมาชิกเท่าเดิม ก็ยังคงทำให้สหกรณ์มีอัตราการเติบโตของกำไรสุทธิ อยู่เกณฑ์ที่ดีมาก



4.8 อัตรากำไรสุทธิ

สหกรณ์มีอัตราการเติบโตของกำไรสุทธิเพิ่มขึ้นในอัตราส่วนที่ลดลง ปีปัจจุบันเท่ากับ 71.89% ปีก่อนเท่ากับ 76.08% ซึ่งต่ำกว่าปีที่แล้ว และอัตราส่วนเฉลี่ยโดยรวมปี 2555 (PEER GROUP 2012) เท่ากับ 59.56%

แสดงให้เห็นว่า สหกรณ์ มีความสามารถในการบริหารงานที่มีประสิทธิภาพ ระดับดีมาก ดังนั้นสหกรณ์ ควรมีการวางแผนหรือกำหนดกลยุทธ์เพื่อที่จะทำให้อัตรากำไรสุทธิเพิ่มขึ้น โดยการแสวงหาแหล่งเงินกู้ยืมที่ต่ำ เพื่อให้อัตรากำไรใช้จ่ายลดลง และเพื่อสร้างความสุขและความพอใจสูงสุดให้กับสมาชิก

มติที่ 5 สภาพคล่อง

5.1 อัตราส่วนทุนหมุนเวียน

สหกรณ์มีอัตราส่วนทุนหมุนเวียน ปีปัจจุบันเท่ากับ 0.33 เท่า ปีก่อนเท่ากับ 0.43 เท่า ซึ่งต่ำกว่าปีที่แล้ว และต่ำกว่าอัตราส่วนเฉลี่ยโดยรวมปี 2555 (PEER GROUP 2012) เท่ากับ 0.41 เท่า

แสดงให้เห็นว่า สหกรณ์มีความเสี่ยงเกี่ยวกับการชำระหนี้ที่ครบกำหนดชำระภายในหนึ่งปีให้แก่เจ้าหนี้ อยู่ในระดับต่ำกว่าอัตราส่วนเฉลี่ยโดยรวมเล็กน้อย ซึ่งพิจารณาจากสินทรัพย์หมุนเวียน สหกรณ์มีการขยายระยะเวลาชำระหนี้เงินกู้ที่มีระยะเวลายาวนานทำให้การชำระหนี้ต้องงวดลดลง และในส่วนหนี้สินหมุนเวียนสหกรณ์ มีหนี้เป็นหนี้ระยะสั้นทั้งสิ้นและเป็นเงินรับฝากจากสมาชิก หากลูกหนี้ถึงกำหนดชำระแล้วไม่สามารถชำระหนี้ได้ตามกำหนดอาจมีผลกระทบต่อชำระหนี้ระยะสั้นได้ ดังนั้น ควรมีการพิจารณาอนุมัติเงินกู้ยืมให้แก่สมาชิกอย่างระมัดระวังเพื่อให้ได้ลูกหนี้ที่มีคุณภาพ สามารถชำระหนี้ได้ตามระยะเวลาที่กำหนด รวมถึงกำหนดวงวดการชำระหนี้ให้เหมาะสม และกำหนดสัดส่วนของลูกหนี้ระยะสั้นกับหนี้สินระยะสั้นให้มีความสัมพันธ์กัน

5.2 อัตราลูกหนี้ระยะสั้นที่ชำระได้ตามกำหนด

สหกรณ์มีอัตราลูกหนี้ระยะสั้นที่ชำระได้ตามกำหนด ปีปัจจุบันเท่ากับ 99.99% ปีก่อนเท่ากับ 100% ซึ่งเท่ากับปีที่แล้ว และสูงกว่าอัตราส่วนเฉลี่ยโดยรวมปี 2555 (PEER GROUP 2012) เท่ากับ 96.76%

แสดงให้เห็นว่า สหกรณ์มีการบริหารจัดการลูกหนี้ได้อย่างมีประสิทธิภาพ

สรุปโดยรวม

ผลการดำเนินงานของสหกรณ์ออมทรัพย์สาธารณสุขจังหวัดอุดรธานี จำกัด อยู่ในระดับดีมาก เนื่องจากสหกรณ์มีการเฝ้าระวังติดตามและวิเคราะห์สถานการณ์เศรษฐกิจและการเงินของประเทศมาโดยตลอด ในปี 2557 คาดว่าจะมีปัจจัยเสี่ยงและตัวแปรที่จะทำให้อัตราเงินเพื่อและอัตราดอกเบี้ยมีแนวโน้มปรับตัวสูงขึ้น

ดังนั้น สหกรณ์จึงควรพิจารณาในการกำหนดนโยบายด้านการบริการรับฝากเงิน และสร้างความเชื่อถือในเรื่องความมั่นคงของสหกรณ์ ยึดหลักการสหกรณ์ในเรื่องการพึ่งพาตนเอง และเพิ่มความรอบคอบในการดำเนินธุรกิจโดยคำนึงถึงประโยชน์ของสหกรณ์และความพึงพอใจของสมาชิกเป็นหลัก

วิเคราะห์โดย
นางสาวทัศนีย์ กำไรทอง
ผู้จัดการสหกรณ์



สรุปผลการดำเนินงานประจำปี 2556

จำนวนสมาชิกแยกรายปี 2551-2556

ข้อมูล 30 กันยายน 2552 - 30 กันยายน 2556

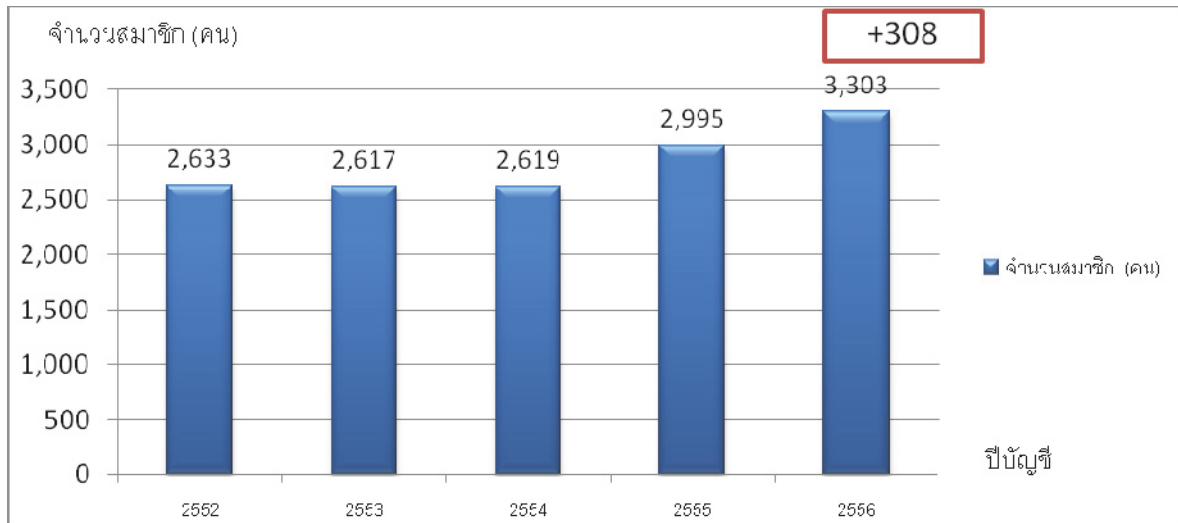

ที่มา: ทะเบียนสมาชิกสหกรณ์

แหล่งที่มาของเงินทุน ปี 2556

ข้อมูล 1 ตุลาคม 2555 - 30 กันยายน 2556

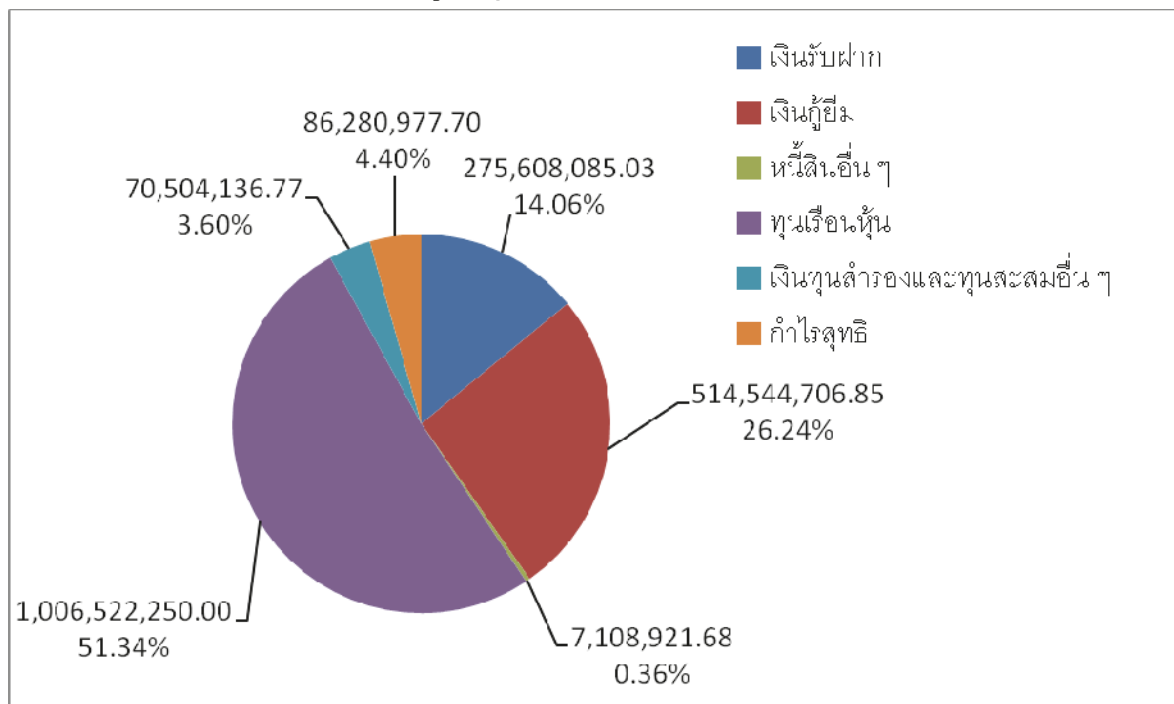

ที่มา: งบการเงินสหกรณ์



แหล่งใช้ไปของเงินทุน ปี 2556
 ข้อมูล 1 ตุลาคม 2555 - 30 กันยายน 2556

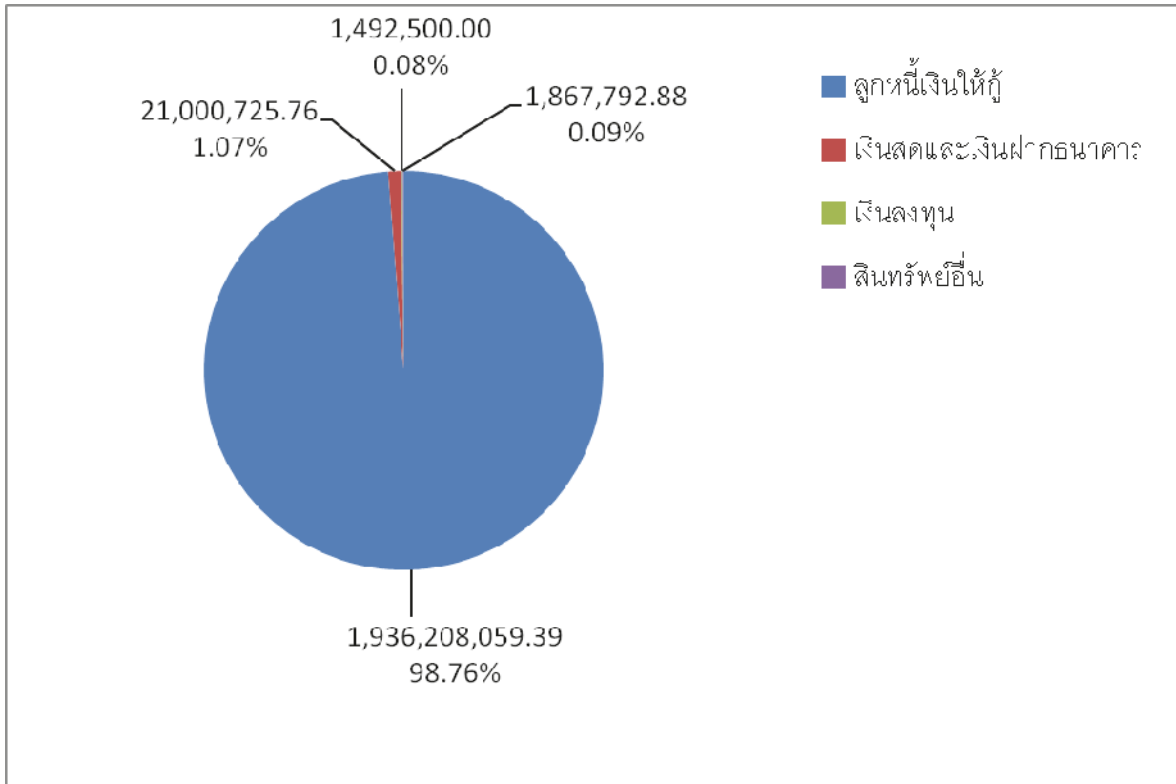

ที่มา: งบการเงินสหกรณ์

จำนวนทุนเรือนหุ้นแยกรายปี 2551 - 2556
 ข้อมูล 30 กันยายน 2552 - 30 กันยายน 2556

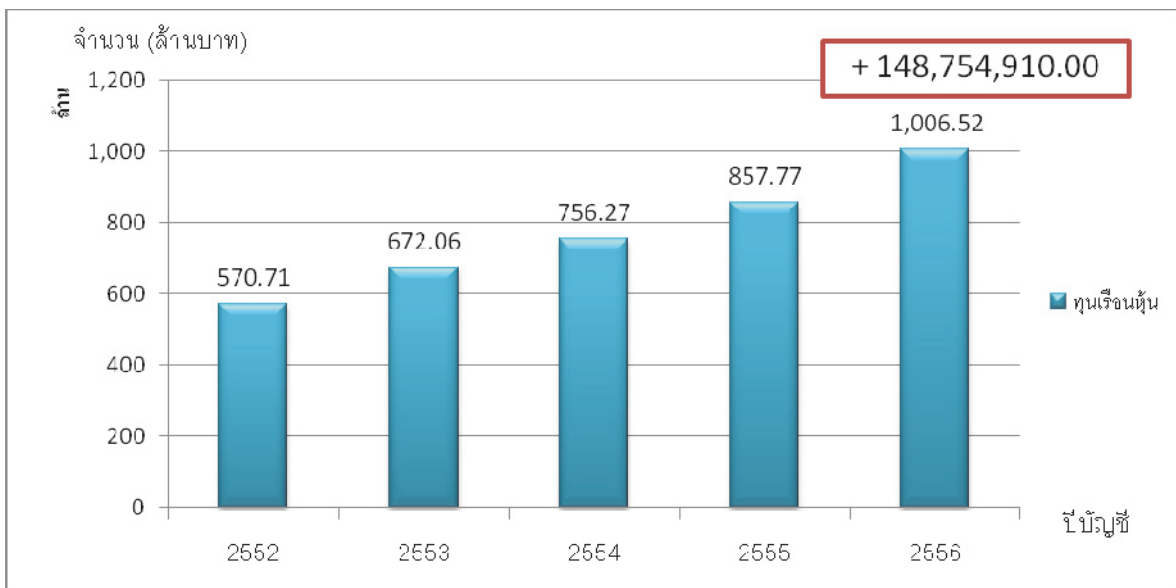

ที่มา: ทะเบียนสมาชิกสหกรณ์



จำนวนเงินรับฝากแยกรายปี 2551 - 2556

ข้อมูล 30 กันยายน 2552 - 30 กันยายน 2556

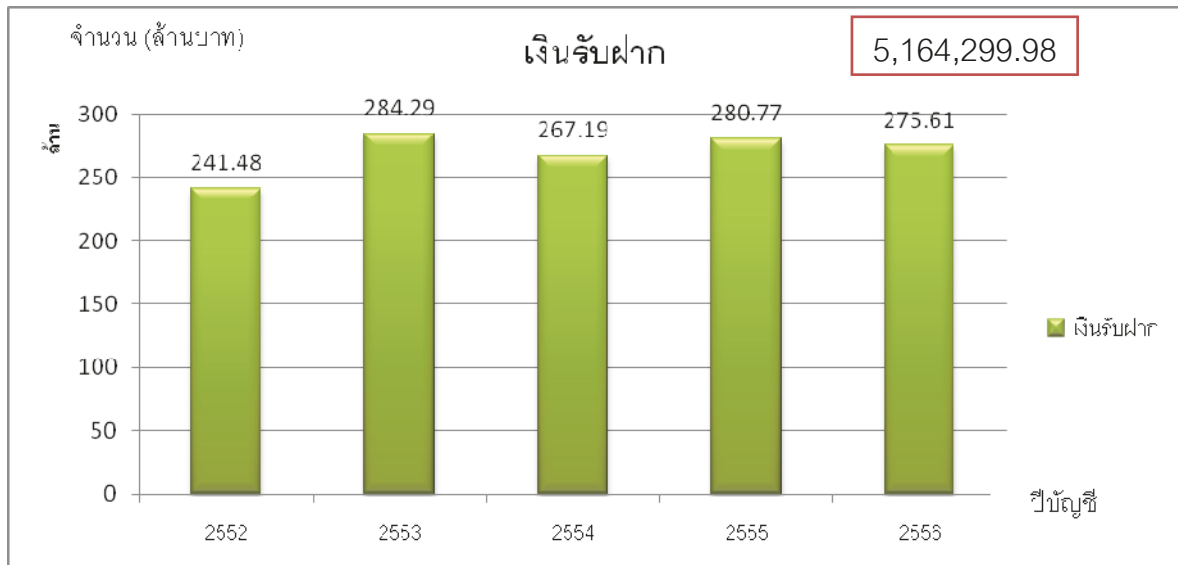

ที่มา: รายงานเงินรับฝากรายปี

จำนวนเงินให้สมาชิกกู้ยืมแยกรายเดือน ปี 2556

ข้อมูล 1 ตุลาคม 2555 - 30 กันยายน 2556

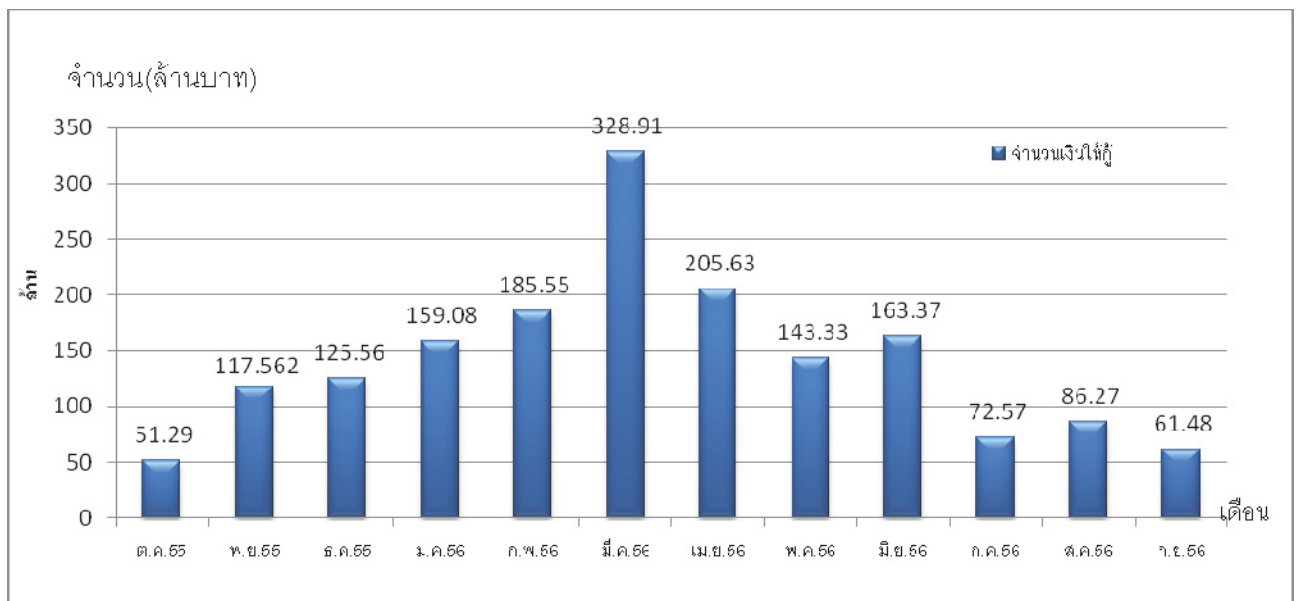

ที่มา: รายงานลูกหนี้เงินกู้



จำนวนเงินให้สมาชิกกู้คงเหลือแยกรายปี 2551 - 2556
ข้อมูล 30 กันยายน 2552 - 30 กันยายน 2556

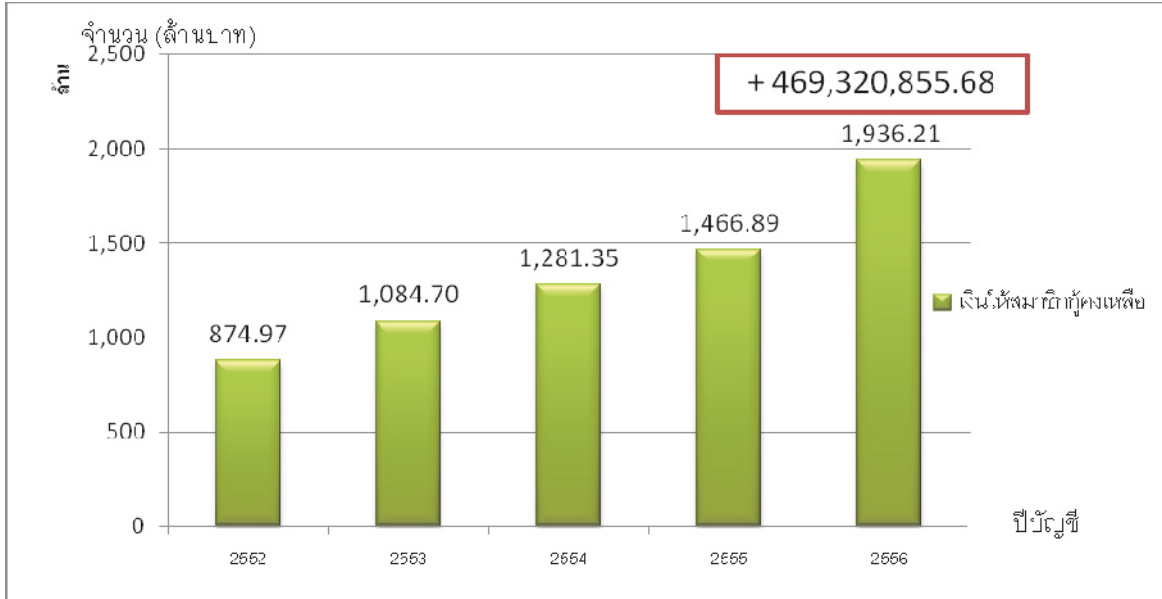

ที่มา: งบการเงินสหกรณ์

จำนวนสินทรัพย์รวมแยกรายปี 2551 - 2556
ข้อมูล 30 กันยายน 2552 - 30 กันยายน 2556

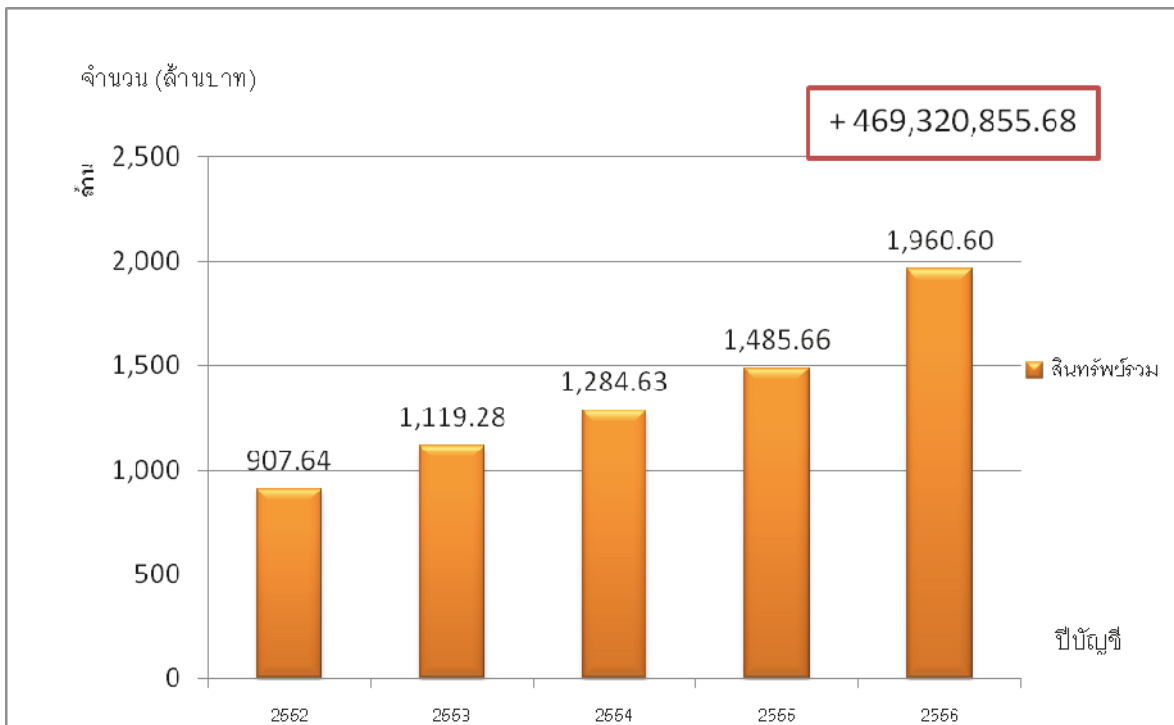

ที่มา: งบการเงินสหกรณ์



จำนวนสินทรัพย์ หนี้สิน และทุนของสหกรณ์แยกรายปี 2551-2556

ข้อมูล 30 กันยายน 2552 - 30 กันยายน 2556

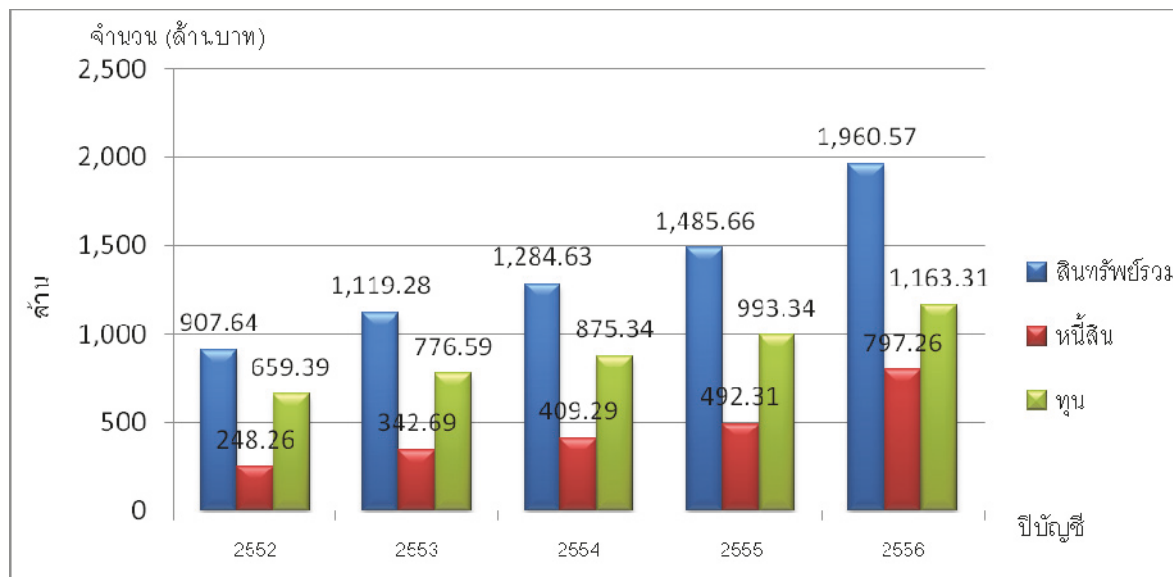

ที่มา: งบการเงินสหกรณ์

จำนวนรายได้ ค่าใช้จ่าย และกำไรสุทธิ แยกรายปี 2551 - 2556

ข้อมูล 30 กันยายน 2552 - 30 กันยายน 2556

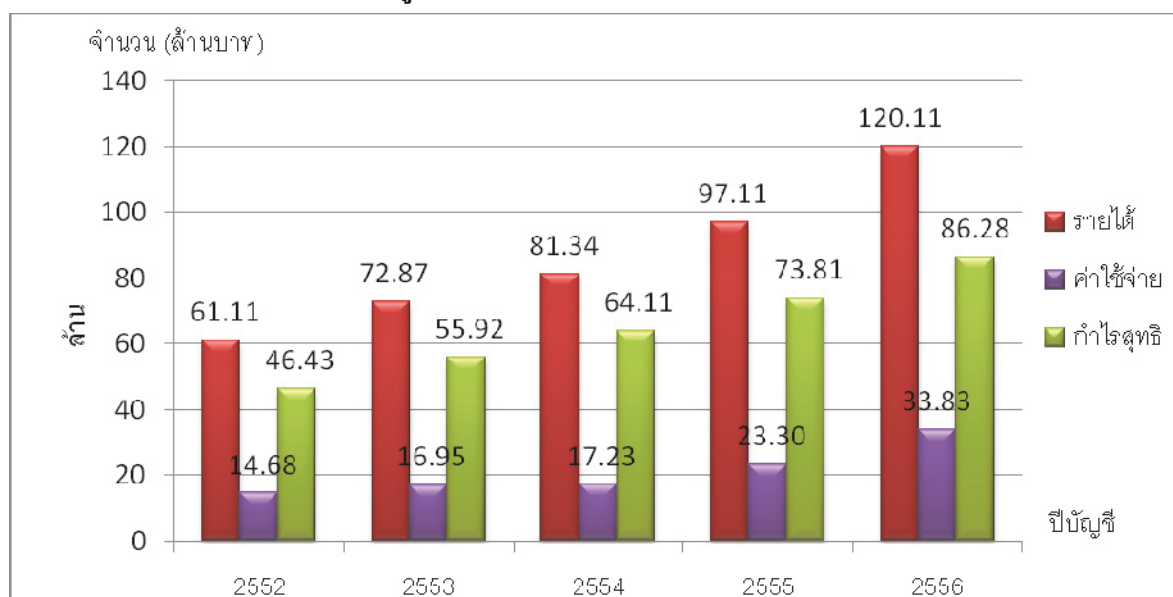

ที่มา: งบกำไรขาดทุนสหกรณ์



สัดส่วนของรายได้แยกตามที่มาปี 2556
ข้อมูล 1 ตุลาคม 2555 - 30 กันยายน 2556

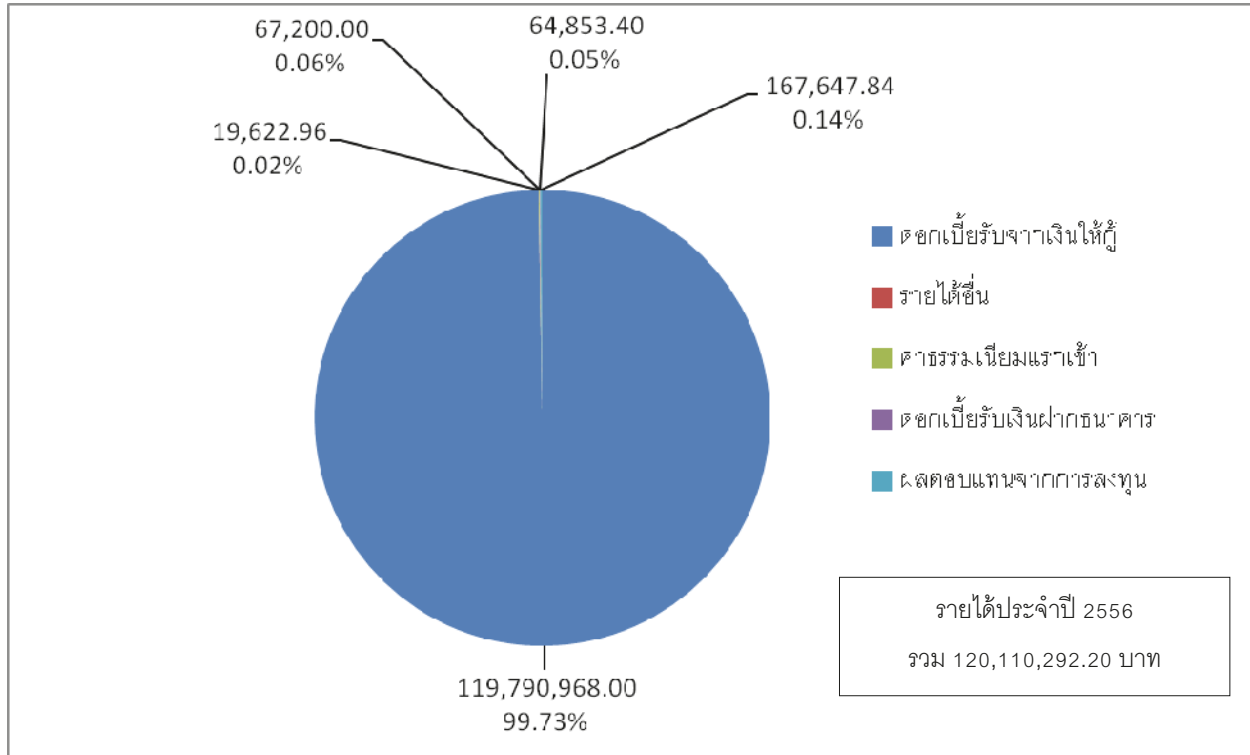

ที่มา: งบกำไรขาดทุน

สัดส่วนค่าใช้จ่ายแยกตามหมวดรายจ่าย ประจำปี 2556
ข้อมูล 1 ตุลาคม 2555- 30 กันยายน 2556

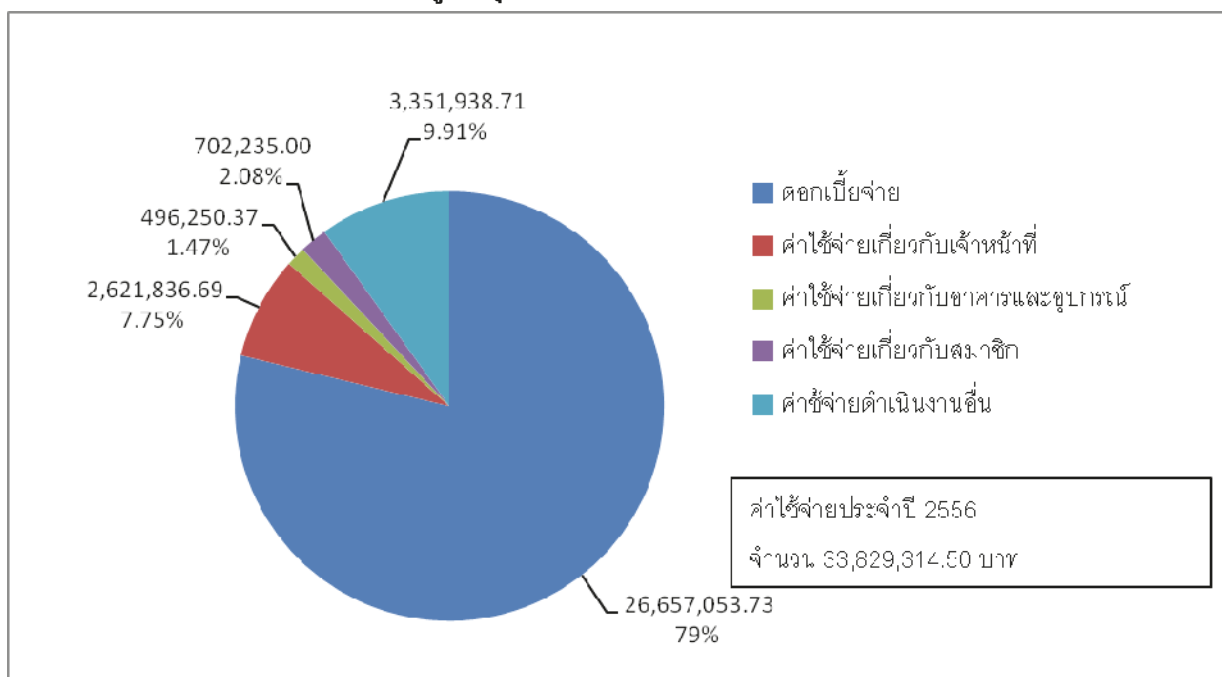

ที่มา: งบกำไรขาดทุน

กิจกรรมและการดำเนินงาน ประจำปี 2556



2 กุมภาพันธ์ 2556 อบรมวิชาการสำหรับสมาชิกใหม่ รุ่นที่ 1
ณ โรงพยาบาลบ้านฝืด



16 กุมภาพันธ์ 2556 อบรมวิชาการสำหรับสมาชิกใหม่ รุ่นที่ 2
ณ ห้องประชุมผาแดง รพ.กุมภวาปี



17 กุมภาพันธ์ 2556 อบรมวิชาการสำหรับสมาชิกใหม่ รุ่นที่ 3
ณ โรงเรียนอนุบาลหนองหานวิทยายน



23 กุมภาพันธ์ 2556 อบรมวิชาการสำหรับสมาชิกใหม่ รุ่นที่ 4
ณ โรงเรียนบ้านหมากแข้ง

กิจกรรมและการดำเนินงาน ประจำปี 2556



27 เมษายน 2556 ประชุมใหญ่สามัญประจำปี 2555
สมาคมสถาปนิกสยามในพระบรมราชูปถัมภ์และสหกรณ์พหุสมาชิกครั้งที่ 1



1 มิถุนายน 2556 สหกรณ์พหุสมาชิกครั้งที่ 2
ณ โรงพยาบาลโนนสะอาด



2 มิถุนายน 2556 สหกรณ์พหุสมาชิกครั้งที่ 3
ณ โรงพยาบาลสมเด็จพระยุพราชบ้านดุง



15 มิถุนายน 2556 สหกรณ์พหุสมาชิกครั้งที่ 4
ณ โรงพยาบาลน้ำโสม

กิจกรรมและการดำเนินงาน ประจำปี 2556



28 พฤศจิกายน 2555 วันคนพิการ
จัดโรงงานไอศกรีม ณ สมาคมคนพิการจังหวัดอุดรธานี



5-6 มกราคม 2556 โครงการจัดทำแผนยุทธศาสตร์
ณ ศูนย์ฝึกอบรมที่ 2 (เขาใหญ่)



13 มกราคม 2556 ประชุมรับรองแผนยุทธศาสตร์แบบมีส่วนร่วม
ณ โรงแรมต้นคูณ จังหวัดอุดรธานี



25 พฤษภาคม 2556 เจ้าหน้าที่สหกรณ์ เข้าร่วมชมรมเจ้าหน้าที่ภาค
ตะวันออกเฉียงเหนือ ณ โรงแรมแอมบาสซาเดอร์ ซิตี้ จอมเทียน



21-22 มิถุนายน 2556 ดูงาน สหกรณ์ออมทรัพย์สาธารณสุข
จังหวัดสกลนคร จำกัด และประชุมจัดทำแผน CQA



13 สิงหาคม 2556 จัดประชุมเจ้าหน้าที่การเงิน
โครงการเพิ่มประสิทธิภาพการเรียกเก็บเงิน

27 สิงหาคม 2556 ทำบุญครบรอบ 22 ปี สหกรณ์ออมทรัพย์สาธารณสุขจังหวัดอุดรธานี จำกัด



พิธีกรรมทางศาสนา



กรรมการ เจ้าหน้าที่ และสมาชิกสหกรณ์
ร่วมทำบุญ ใส่บาตร บริจาคเงิน และสิ่งของ



ธนาคารออมสินสาขาอุดรธานี
ร่วมทำบุญ



มอบเงินทุนสาธารณประโยชน์
ให้แก่บ้านพักคนชรา 5,000 บาท



มอบเงินให้แก่อาคารเรียนโรงเรียนบ้านนาเมือง ต.บ้านยอด อ.สร้างคอม จ.อุดรธานี



มอบเงินสวัสดิการช่วยเหลือผู้สูงอายุ
ให้แก่ นางบุญส่ง หล้าค่อม

วิสัยทัศน์

เป็นองค์กรทางการเงินที่มั่นคง
ผ่านมาตรฐานการพัฒนาคูณภาพการบริหารจัดการสหกรณ์



สหกรณ์ออมทรัพย์สาธารณสุขจังหวัดอุดรธานี จำกัด

ตั้งอยู่ที่: 4/1 ถ.อธิปัตย์ ต.หมากแข้ง อ.เมือง จ.อุดรธานี 41000

โทรศัพท์: (042)249407, (042)211561

Email: udcoop_moph@hotmail.com

website: <http://www.udcoop.com>