



รายงานประจำปี 2554

สภากอ่อมทรพย์สาธารณสุขจังหวดัอุดรธานี จำกัถ



ลำงำนกขำนสภากอ่อมทรพย์สาธารณสุขจังหวดัอุดรธานี จำกัถ

๒๐ ปี สภากอ่อมทรพย์
สาธารณสุขจังหวดัอุดรธานี จำกัถ

การประชมุใหญ่ลำงำนปี 2554

ณ กอประชมุอุดรณุกั โรงแรมเจริญโยถึล อำเภอเมือง จังหวดัอุดรธานี
วันเสาร์ที่ 5 พฤษภาคม 2554

หลักการสหกรณ์สากล

หลักการที่ 1 การเปิดรับสมาชิกทั่วไปและด้วยความสมัครใจ

สหกรณ์เป็นองค์กรโดยสมัครใจ เปิดรับบุคคลทุกคนซึ่งสามารถใช้บริการของสหกรณ์ และเต็มใจรับผิดชอบในฐานะสมาชิกเข้าเป็นสมาชิก โดยไม่มีการเลือกปฏิบัติในเรื่องเพศ ฐานะทางสังคม เชื้อชาติ การเมือง หรือศาสนา

หลักการที่ 2 การควบคุมโดยสมาชิกตามหลักประชาธิปไตย

สหกรณ์เป็นองค์กรประชาธิปไตยที่ควบคุมโดยสมาชิกซึ่งมีส่วนร่วมอย่างแข็งขันในการกำหนดนโยบายและการตัดสินใจของสหกรณ์ ชายและหญิงผู้ปฏิบัติงานในฐานะผู้แทนจากการเลือกตั้งต้องรับผิดชอบต่อบรรดาสมาชิกในสหกรณ์ปฐมนิติสิทธิออกเสียงเท่ากัน (คนหนึ่งมีหนึ่งเสียง) และในสหกรณ์ระดับอื่นก็จัดให้ดำเนินการตามแนวทางประชาธิปไตยด้วย

หลักการที่ 3 การมีส่วนร่วมทางเศรษฐกิจโดยสมาชิก

สมาชิกพึงมีส่วนให้ทุนแก่สหกรณ์อย่างเป็นธรรม และควบคุมการใช้ทุนของสหกรณ์ตามแนวทางประชาธิปไตย ตามปกติส่วนหนึ่งของทุนนั้นอย่างน้อยที่สุดต้องเป็นสินทรัพย์ส่วนรวมของสหกรณ์ และสมาชิกจะได้รับผลตอบแทนในอัตราจำกัด (ถ้ามี) จากการลงทุนในสหกรณ์ตามเงื่อนไขแห่งการเป็นสมาชิก บรรดาสมาชิกจะจัดสรรเงินส่วนเกินเพื่อความมุ่งหมายอย่างใดอย่างหนึ่งหรือทั้งหมดดังต่อไปนี้ก็ได้คือ เพื่อพัฒนาสหกรณ์ของเรา โดยอาจก่อตั้งเงินสำรอง ซึ่งอย่างน้อยที่สุดส่วนหนึ่งของเงินสำรองนี้จะแบ่งแยกมิได้หรือจัดสรรเพื่อประโยชน์แก่สมาชิกตามส่วนของธุรกิจที่ได้ทำกับสหกรณ์ หรือเพื่อสนับสนุนกิจกรรมอื่น ๆ ที่บรรดาสมาชิกเห็นชอบ

หลักการที่ 4 การปกครองตนเองและความเป็นอิสระ

สหกรณ์เป็นองค์กรช่วยเหลือตนเองและปกครองตนเอง ซึ่งควบคุมโดยสมาชิก ถ้าสหกรณ์เข้าทำข้อตกลงกับองค์กรอื่น ๆ รวมทั้งรัฐบาล หรือแสวงหาทุนจากแหล่งภายนอก สหกรณ์พึงทำข้อตกลงเช่นนั้นภายใต้เงื่อนไขอันมั่นใจได้ว่า บรรดาสมาชิกยังคงควบคุมสหกรณ์ตามแนวทางประชาธิปไตย และจะต้องชำระไว้ซึ่งสภาพการปกครองตนเองของสหกรณ์

หลักการที่ 5 การศึกษา การฝึกอบรม และข้อมูลข่าวสาร

สหกรณ์พึงให้การศึกษและการฝึกอบรมแก่บรรดาสมาชิก ผู้แทนจากการเลือกตั้ง ผู้จัดการและพนักงาน เพื่อบุคคลเหล่านั้นสามารถมีส่วนช่วยพัฒนาสหกรณ์ของพวกเขาอย่างมีประสิทธิภาพ และพึงให้ข่าวสารความรู้ในเรื่องลักษณะและประโยชน์ของการสหกรณ์แก่ประชาชนทั่วไป โดยเฉพาะอย่างยิ่งเยาวชนและผู้นำด้านความคิดเห็น

หลักการที่ 6 การร่วมมือระหว่างสหกรณ์

สหกรณ์พึงรับใช้สมาชิกอย่างมีประสิทธิภาพสูงสุดและทำให้ขบวนการสหกรณ์เข้มแข็ง โดยการทำงานด้วยกันภายใต้โครงสร้างอันประกอบด้วยสหกรณ์ระดับท้องถิ่น ระดับชาติ ระดับภูมิภาค และระดับระหว่างประเทศ

หลักการที่ 7 ความเอื้ออาทรต่อชุมชน

สหกรณ์พึงทำงานเพื่อการพัฒนาที่ยั่งยืนของชุมชนที่สหกรณ์ตั้งอยู่ทั้งนี้ตามนโยบายที่ได้รับความเห็นชอบจากสมาชิก



“พระบรมราโชวาท พระราชทานแก่ผู้นำสหกรณ์ภาคการเกษตรทั่วประเทศ ณ ศาลาดุสิดาลัย :
วันพฤหัสบดีที่ ๑๐ พฤษภาคม ๒๕๑๕”

ปัจจัยแห่งความเจริญก้าวหน้าของสหกรณ์

“.....สหกรณ์นี้จะต้องอาศัยปัจจัยสำคัญที่สุด คือ ความสามัคคี ความซื่อสัตย์ ถ้าใครเข้ามาเป็นกลุ่มก็ต้องหวังดีซึ่งกันและกัน ถึงจะให้กลุ่มนั้นเจริญได้ ถ้าเข้ามาในกลุ่มเพื่อเอาเปรียบซึ่งกันและกัน มีหวังล้มแน่.....”





ประกาสสภากงรณออมทรพัยสารณสุขจังหวดอูครธานี จำกัถ
เร่อง การประกหุมหญ่สามัญประกำปี 2554

ด้วยคณกรรมการดำเนนการสภากงรณออมทรพัยสารณสุขจังหวดอูครธานี จำกัถ ชุคที่ 18 ได้เสนอกสรการเงน การบัญชึประกำปี 2554 พร้อมทั้งได้จัดทำงบการเงนของสภากงรณออมทรพัยสารณสุขจังหวดอูครธานีให้ผู้สอบบัญชึ ทรวสอบและรับรงบต่ง ๆ ประกำปี 2554 ผู้สอบบัญชึได้ทรวสอบบัญชึ และแสดงควมคเदनเห็นต่งงบการเงนเมื่อนวันทึ 10 ตุลาคม 2554 เรียบร่อยแล้ว

อาศัยอำนาจตามควมในข้อบงคัก สภากงรณออมทรพัยสารณสุขจังหวดอูครธานี จำกัถ ข้อ 62 หมวดการประกหุมหญ่ ให้คณกรรมการดำเนนการเรยกประกหุมหญ่สามัญประกำปีประกำปีละหน่งคร้ง ภายใหน่งร่อยหำสับนวันนับแต่นวันสิ้นปีทำงบัญชึสภากงรณออมทรพัยสารณสุขจังหวดอูครธานี ตามมคคณกรรมการดำเนนการ ชุคที่ 18 ในการประกหุมเมื่อนวันทึ 10 ตุลาคม 2554 จึงประกาสให้สมาชิกสภากงรณออมทรพัยสารณสุขจังหวดอูครธานี จำกัถ ทราบโดยท่วกัน และขอเชิญเข้าประกหุมหญ่สามัญประกำปี 2554 ในวันเสาร์ทึ 5 พฤษจิกายน พ.ศ. 2554 เวลา 07.00 - 14.00 น. ณ หอประกหุมอูครคุษฎี โรงเรมเจริญโฮเต็ล อำเกอเมื่อง จังหวดอูครธานี

ประกาส ณ วันทึ 10 ตุลาคม พ.ศ. 2554

(นายแพทยส์ัญชั ยะพงษ์กุล)

ประกษานกรรมการดำเนนการ

สภากงรณออมทรพัยสารณสุขจังหวดอูครธานี จำกัถ



สารจากประธานกรรมการดำเนินการ

เรียน ท่านสมาชิกสหกรณ์ออมทรัพย์สาธารณสุขจังหวัดอุดรธานี จำกัด

กระผมในนามคณะกรรมการดำเนินการสหกรณ์ออมทรัพย์สาธารณสุขจังหวัดอุดรธานี จำกัด ชุดที่ 18 ขอขอบพระคุณทุกท่าน ที่ให้ความไว้วางใจเลือกเข้ามาบริหารสหกรณ์ฯ นับตั้งแต่วันที่ 1 ตุลาคม 2553 เป็นต้นมา และเป็นที่น่ายินดีเป็นอย่างยิ่งสหกรณ์ของเราได้ก่อตั้งมาครบ 20 ปี ซึ่งพวกเราได้ร่วมกันฉลองครบรอบแห่งการก่อตั้งสหกรณ์ เมื่อวันที่ 27 สิงหาคม 2554 ที่ผ่านมา

ในปี 2554 ที่กระผมได้เข้ามาบริหารงานสหกรณ์ เป็นช่วงที่สถาบันการเงิน มีการแข่งขันทางธุรกิจสูงมาก คณะกรรมการดำเนินการจึงต้องบริหารงานด้วยความระมัดระวัง เช่น ได้ควบคุมค่าใช้จ่ายของสหกรณ์ มีการแก้ไขเพิ่มเติมระเบียบต่าง ๆ เพื่อให้สมาชิกได้รับประโยชน์สูงสุด และคงอัตราดอกเบี้ยเงินให้กู้แก่สมาชิกไว้เท่าเดิม ในขณะที่อัตราดอกเบี้ยในตลาดเงินได้ปรับสูงขึ้นถึง 1% นอกจากนั้นสหกรณ์ยังได้ลดภาระค่าใช้จ่ายให้แก่มหาชิกโดยปรับลดอัตราดอกเบี้ยเงินกู้ทุกประเภทร้อยละ 0.25 เป็นเวลา 3 เดือน เป็นเงินรวม 800,000 บาทเศษ จากการดำเนินงานในปี 2554 มีทุนดำเนินงานทั้งสิ้น 1,284,631,717.06 บาท เพิ่มขึ้นจากปี 2553 เป็นเงิน 165,354,944.32 บาท คิดเป็นร้อยละ 14.77 และกำไรสุทธิ 64,114,185.57 บาท เพิ่มขึ้นจากปี 2553 เป็นเงิน 8,198,249.26 บาท คิดเป็นร้อยละ 14.66

สุดท้ายนี้ ขอขอบคุณสำนักงานสหกรณ์จังหวัดอุดรธานี สำนักงานตรวจสอบบัญชีสหกรณ์อุดรธานี ท่านที่ปรึกษา ผู้สอบบัญชี ผู้ตรวจสอบกิจการ คณะกรรมการดำเนินการ เจ้าหน้าที่สหกรณ์สมาชิกสหกรณ์ ตลอดจนผู้เกี่ยวข้องทุกฝ่ายที่ให้ความอนุเคราะห์ สนับสนุน ส่งเสริม การดำเนินงานของสหกรณ์ออมทรัพย์สาธารณสุขจังหวัดอุดรธานี จำกัด ด้วยดีมาโดยตลอด ส่งผลให้กิจการของสหกรณ์ฯ มีความก้าวหน้า มั่นคง และเติบโตขึ้นตามลำดับ ในนามของคณะกรรมการดำเนินการ ขออาราธนาคุณพระศรีรัตนตรัย และสิ่งศักดิ์สิทธิ์ โปรดจงบันดาลให้ท่านและครอบครัว จงประสบแต่ความสุข ความเจริญ สมบูรณ์พูนผลในสิ่งที่ปรารถนาทุกประการเทอญ

(นายแพทย์สัญญาชัย ปิยะพงษ์กุล)

ประธานกรรมการดำเนินการ

สหกรณ์ออมทรัพย์สาธารณสุขจังหวัดอุดรธานี จำกัด

ชุดที่ 18



คณะกรรมการดำเนินการ ชุดที่ 18



นายแพทย์สัญชัย ปิยะพงษ์กุล
ประธานกรรมการ



นายเลอเพชร ชูเทพ
กรรมการ



นายสุรัตน์ชัย ปิฎญาทอง
กรรมการ



นายชาญณรงค์ พงษ์ไทย
กรรมการ



นายเสมอเทพ ศรีทาสร้อย
กรรมการ



นายดาวเรือง ประเสริฐ
กรรมการ



นายวิศิษฎ์ ใจมั่น
กรรมการ



นายสมจง โกมุกกลาง
กรรมการ



นายวัชรินทร์ พันธุ์เทศ
กรรมการ



นายสุพัฒน์ กองศรีมา
กรรมการ



นายเสกสรรค์ ส่องจันทร์
กรรมการ



นายกังวาล กาญจนะกัณโห
กรรมการ



นางวันเพ็ญ ใจซื่อ
กรรมการ



นายบุญโฮม ผิวฝ้าย
กรรมการ



นายอภิวัฒน์ ปิตุพงศ์
กรรมการ



คณะกรรมการตรวจสอบกิจการ



นางสมพิศ ศรีphasorn
ผู้ตรวจสอบกิจการ



นางสาวกรรณิกา สดาร์ตัน
ผู้ตรวจสอบกิจการ



นางสาวปราณี พระโรจน์
ผู้ตรวจสอบกิจการ

เจ้าหน้าที่สหกรณ์



นางสาวทัศนีย์ กำไรทอง
ผู้จัดการสหกรณ์



นางอัญชลี เสงี่ยมศักดิ์
เจ้าหน้าที่การเงิน



นางสาวชญาดา นอยนันตะ
เจ้าหน้าที่บัญชี



นางจำเนียร พงษ์ไทย
เจ้าหน้าที่สินเชื่อ



นายจรัสวัฒน์ โคตรประคา
เจ้าหน้าที่สินเชื่อ



นายคุณพงษ์ ตันมิ่ง
เจ้าหน้าที่ธุรการ



นายกันยัชชัย โพธิ์หล้า
เจ้าหน้าที่คอมพิวเตอร์



นางสาวอำพร ราชชะ
เจ้าหน้าที่บริการ

เจ้าหน้าที่สมาคมภวนกิจสงเคราะห์

สมาชิกสหกรณ์ออมทรัพย์สาธารณสุขจังหวัดอุดรธานี จำกัด



นางสาวอัญชลี เสงี่ยมศักดิ์
เจ้าหน้าที่การเงิน



นางสาวสมฤดี สิ้นสิน
เจ้าหน้าที่บัญชี



สารบัญ

หน้า

| | |
|---|----|
| หลักการสหกรณ์สากล | |
| พระบรมราโชวาท พระบาทสมเด็จพระเจ้าอยู่หัว | ก |
| ประกาศสหกรณ์ออมทรัพย์สาธารณสุขจังหวัดอุดรธานี จำกัด | ข |
| สารจากประธานกรรมการ | ค |
| คณะกรรมการดำเนินการ ผู้ตรวจสอบกิจการ เจ้าหน้าที่สหกรณ์ และเจ้าหน้าที่ ฅกส. | ง |
| <u>ระเบียบวาระที่ 1</u> เรื่องประธานแจ้งให้ทราบ | 1 |
| <u>ระเบียบวาระที่ 2</u> เรื่องรับรองรายงานการประชุมใหญ่สามัญประจำปี 2553 | 1 |
| <u>ระเบียบวาระที่ 3</u> เรื่องรับทราบจำนวนสมาชิกเข้าใหม่ ลาออก ประจำปี 2554 | 13 |
| <u>ระเบียบวาระที่ 4</u> เรื่องรายงานกิจการ ประจำปี 2554 | 14 |
| <u>ระเบียบวาระที่ 5</u> เรื่องรายงานผลการตรวจสอบกิจการ | 25 |
| <u>ระเบียบวาระที่ 6</u> เรื่องการพิจารณาอนุมัติงบการเงินของสหกรณ์ประจำปี 2554 | 30 |
| <u>ระเบียบวาระที่ 7</u> เรื่องพิจารณาอนุมัติการจัดสรรกำไรสุทธิ ประจำปี 2554 | 44 |
| <u>ระเบียบวาระที่ 8</u> เรื่องพิจารณากำหนดค่าเบี้ยประชุม ค่าเบี้ยเลี้ยง คณะกรรมการดำเนินการ กรรมการอื่น ที่ปรึกษา และที่ปรึกษากิตติมศักดิ์ | 45 |
| <u>ระเบียบวาระที่ 9</u> เรื่องพิจารณาอนุมัติแผนงานและงบประมาณรายรับ - รายจ่าย ประจำปี 2555 | 45 |
| <u>ระเบียบวาระที่ 10</u> เรื่องพิจารณาเลือกตั้งผู้ตรวจสอบกิจการ ประจำปี 2555 | 57 |
| <u>ระเบียบวาระที่ 11</u> เรื่องพิจารณาเลือกตั้งกรรมการดำเนินการ | 57 |
| <u>ระเบียบวาระที่ 12</u> เรื่องพิจารณาคัดเลือกผู้สอบบัญชี และกำหนดค่าธรรมเนียมการสอบบัญชี ประจำปี 2555 | 58 |
| <u>ระเบียบวาระที่ 13</u> เรื่องพิจารณากำหนดวงเงินที่สหกรณ์อาจกู้ยืมหรือค้ำประกันประจำปี 2555 | 59 |
| <u>ระเบียบวาระที่ 14</u> เรื่องพิจารณากำหนดข้อบังคับสหกรณ์ออมทรัพย์สาธารณสุขจังหวัดอุดรธานี จำกัด พ.ศ. 2554 | 60 |
| <u>ระเบียบวาระที่ 15</u> เรื่องอื่น ๆ | 82 |
| 15.1 สหกรณ์เป็นศูนย์กลางประสานงานสมาคมฉาบฉวยสหกรณ์สมาชิก สหกรณ์ออมทรัพย์สาธารณสุขไทย (สสท.) | |

การประชุมใหญ่วิสามัญประจำปี 2554 ครั้งที่ 1/2554 สมาคมฉาบฉวยสหกรณ์สมาชิกสหกรณ์ออมทรัพย์ฯ 83

ภาคผนวก

วิเคราะห์งบการเงินสหกรณ์ออมทรัพย์สาธารณสุขจังหวัดอุดรธานี จำกัด ณ วันที่ 30 กันยายน 2554

สรุปผลการดำเนินงาน ประจำปี 2554



สารบัญญัตินาม

| | หน้า |
|---|------|
| ตารางที่ 1 ข้อมูลจำนวนสมาชิกเข้าใหม่ ลาออก ปี 2554 | 13 |
| ตารางที่ 2 การเปรียบเทียบผลการดำเนินงาน ณ 30 กันยายน 2554 และ 2553 | 15 |
| ตารางที่ 3 การเปรียบเทียบทุนเรือนหุ้นปี 2554 และ 2553 | 15 |
| ตารางที่ 4 การเปรียบเทียบด้านการให้บริการรับฝากเงิน 2554 และ 2553 | 16 |
| ตารางที่ 5 การเปรียบเทียบด้านการให้บริการเงินกู้แก่สมาชิกปี 2554 และ 2553 | 17 |
| ตารางที่ 6 รายชื่อสมาชิกได้รับเงินช่วยเหลือ ตามระเบียบว่าด้วยกองทุนช่วยเหลือสมาชิก พ.ศ. 2550 | 18 |
| ตารางที่ 7 รายชื่อการจ่ายเงินสวัสดิการสมาชิกและเจ้าหน้าที่สหกรณ์ | 19 |
| ตารางที่ 8 การจัดหาเงินทุนปี 2554 | 21 |
| ตารางที่ 9 การจัดสรรเงินทุนปี 2554 | 21 |
| ตารางที่ 10 ข้อมูลการอบรมสัมมนาบุคลากร ปี 2554 | 22 |
| ตารางที่ 11 รายละเอียดการจัดสรรกำไรสุทธิ ปี 2554 | 44 |
| ตารางที่ 12 งบประมาณการรายได้เปรียบเทียบ ปี 2555 และ 2554 | 48 |
| ตารางที่ 13 งบประมาณการรายจ่ายเปรียบเทียบ ปี 2555 และ 2554 | 49 |
| ตารางที่ 14 งบประมาณรายจ่ายปี 2555 | 50 |
| ตารางที่ 15 รายละเอียดงบประมาณรายจ่าย ปี 2554 | 53 |
| ตารางที่ 16 หลักเกณฑ์ที่ใช้จัดขนาดของสหกรณ์ | 85 |
| ตารางที่ 17 อัตราส่วนสำคัญของสหกรณ์ออมทรัพย์สาธารณสุขจังหวัดอุดรธานี จำกัด เปรียบเทียบกับสหกรณ์ขนาดใหญ่ | 86 |



ราชชนประจำปี 2554

สภากรมออมกรัษยสารณสุขจ้งหวัดอุดรธานี จ้งกัถ





ระเบียบวาระที่ 1
เรื่องประธานแจ้งให้ทราบ

1. แนะนำผู้เข้าประชุม และผู้เข้าร่วมประชุม

.....

.....

.....

.....

.....

2.

.....

.....

.....

มติที่ประชุม

ระเบียบวาระที่ 2
เรื่องรับรองรายงานการประชุมใหญ่สามัญประจำปี 2553

รายงานการประชุมใหญ่สามัญประจำปี 2553

สหกรณ์ออมทรัพย์สาธารณสุขจังหวัดอุดรธานี จำกัด วันเสาร์ที่ 6 พฤศจิกายน 2553

ณ ห้องประชุมอุดรดุสิต โรงแรมเจริญโฮเต็ล อำเภอเมือง จังหวัดอุดรธานี

.....

ผู้เข้าประชุม

- | | | |
|-------------------|--------------|------------------|
| 1. นายบุญส่ง | ศรีลาวัณย์ | ประธานกรรมการ |
| 2. นายสุรพันธ์ชัย | ปัญญาทอง | รองประธานกรรมการ |
| 3. นายเลอพร | ชูเทพ | รองประธานกรรมการ |
| 4. นายชาญณรงค์ | พงษ์ไทย | เหรัญญิก |
| 5. นายดาวเรือง | ประเสริฐ | กรรมการ |
| 6. นายโยมา | ประดิษฐ์ | กรรมการ |
| 7. นายวิศิษฐ์ | ใจมั่น | กรรมการ |
| 8. นายกังวาล | กาญจนะกัณ โห | กรรมการ |



| | | |
|-----------------------|-------------|-------------------|
| 9. ร้อยตรีหญิงอมรพรรณ | พิมพ์ใจพงศ์ | กรรมการ |
| 10. นายอภิชา | สิงห์สุริยะ | กรรมการ |
| 11. นายเสกสรรค์ | สองจันทร์ | กรรมการ |
| 12. นายสุพัฒน์ | กองศรีมา | กรรมการ |
| 13. นายวัชรินทร์ | พันธุ์เทศ | กรรมการ |
| 14. นายลือชา | ปุดรงค์ | กรรมการ |
| 15. นายเสมอเทพ | ศรีทาสร้อย | กรรมการ/เลขานุการ |

ประชุมโดยสมาชิก 1,880 คน จากสมาชิกที่มีสิทธิเข้าประชุมทั้งหมด 2,219 คน

ผู้เข้าร่วมประชุม

| | | |
|----------------------|---------------|---|
| 1. นายพยอม | สวัสดิ์ | นักวิชาการสหกรณ์ ชำนาญการ หัวหน้ากลุ่มส่งเสริมและพัฒนากิจการสหกรณ์ |
| 2. นายวีรุตน์ | สัมมานุช | เจ้าพนักงานส่งเสริมสหกรณ์อาวุโส |
| 3. นางสาวเบญจพร | รักษพันธ์ | นักวิชาการตรวจสอบบัญชี ชำนาญการ |
| 4. นายประเทือง | กลิ่นคล้ายกัน | ผู้ช่วยผู้สอบบัญชีสหกรณ์ |
| 5. นางสาวพิศ | ศรีทาสร้อย | ประธานผู้ตรวจสอบกิจการ |
| 6. นางสาวปราณี | พระโรจน์ | ผู้ตรวจสอบกิจการ |
| 7. นางสาวพรพิมล | พงษ์ไทย | ผู้ตรวจสอบกิจการ |
| 8. นางสาวทัศนีย์ | กำไรทอง | ผู้จัดการสหกรณ์ |
| 9. นางอัญชุลี | เสงี่ยมศักดิ์ | เจ้าหน้าที่การเงิน |
| 10. นางสาวชญาดา | น้อยนันทะ | เจ้าหน้าที่บัญชี |
| 11. นางจำเนียร | พงษ์ไทย | เจ้าหน้าที่สินเชื่อ |
| 12. นายจรรูวัฒน์ | โคตรประดา | เจ้าหน้าที่สินเชื่อ |
| 13. นายคุณพงษ์ | ตันมิ่ง | เจ้าหน้าที่ธุรการ |
| 14. นายซัชชัย | งามจำ | เจ้าหน้าที่คอมพิวเตอร์ |
| 15. นางสาวอำพร | ราชชะ | เจ้าหน้าที่บริการ |
| 16. นางสาววลัยลักษณ์ | เกตุประดิษฐ์ | เจ้าหน้าที่การเงิน สมาคมฌาปนกิจสงเคราะห์สมาชิก สหกรณ์ออมทรัพย์สาธารณสุขจังหวัดอุดรธานี จำกัด |
| 17. นางสาวสมฤดี | สินชื่น | เจ้าหน้าที่บัญชี สมาคมฌาปนกิจสงเคราะห์สมาชิก สหกรณ์ออมทรัพย์สาธารณสุขจังหวัดอุดรธานี จำกัด |

เริ่มประชุมเวลา 09.00 น.

เมื่อครบองค์ประชุม นายบุญส่ง ศรีลาวณิชย์ ประธานกรรมการดำเนินการสหกรณ์ออมทรัพย์สาธารณสุขจังหวัดอุดรธานี จำกัด ทำหน้าที่ประธานที่ประชุม กล่าวเปิดการประชุมและดำเนินการประชุมตามระเบียบวาระดังต่อไปนี้



ระเบียบวาระที่ 1 เรื่อง ประธานแจ้งให้ทราบ

1.1 แนะนำผู้เข้าประชุมใหญ่สามัญประจำปี 2553

ประธานได้แนะนำผู้เข้าประชุมใหญ่สามัญประจำปี 2553 ซึ่งประกอบด้วย คณะกรรมการดำเนินการสหกรณ์ ชุดที่ 17

1.2 แนะนำผู้เข้าร่วมประชุมใหญ่สามัญประจำปี 2553 ประกอบด้วย

- | | |
|------------------------------|---|
| 1) นายพยอม สวัสดิ์ | นักวิชาการสหกรณ์ ชำนาญการ |
| | หัวหน้ากลุ่มส่งเสริมและพัฒนาการบริหารจัดการสหกรณ์ |
| 2) นายวิรุจน์ สัมมานุช | เจ้าพนักงานส่งเสริมสหกรณ์อาวุโส |
| 3) น.ส.เบญจพร รักษาพันธ์ | นักวิชาการตรวจสอบบัญชี ชำนาญการ |
| 4) นายประเทือง กลิ่นคล้ายกัน | ผู้ช่วยผู้สอบบัญชีสหกรณ์ |
| 5) นางสมพิศ ศรีทาสร้อย | ประธานผู้ตรวจสอบกิจการ |
| 6) นางสาวปราณี พระโรจน์ | ผู้ตรวจสอบกิจการ |
| 7) น.ส.พรพิมล พงษ์ไทย | ผู้ตรวจสอบกิจการ |
| 8) น.ส.ทัศนีย์ กำไรทอง | ผู้จัดการสหกรณ์ |

1.3 แจ้งการหมดวาระการดำรงตำแหน่งประธานกรรมการ และไม่ได้สมัครประธานกรรมการ ต่อเนื่องจากมีการกักตุนและพักผ่อน

1.4 มอบหมายให้เลขานุการเป็นผู้ดำเนินการประชุมตามระเบียบวาระการประชุมต่อไป

มติที่ประชุม ที่ประชุมมีมติรับทราบ

ระเบียบวาระที่ 2 เรื่องรับรองรายงานการประชุมใหญ่สามัญประจำปี 2552

เลขานุการ แจ้งที่ประชุมให้พิจารณารายงานการประชุมใหญ่สามัญประจำปี 2552 ว่ามีประเด็นข้อความถูกต้องครบถ้วนแล้วหรือไม่อย่างไร จากนั้นจึงขอให้ที่ประชุมรับรองรายงานการประชุมใหญ่สามัญประจำปี 2552

มติที่ประชุม ที่ประชุมมีมติเป็นเอกฉันท์รับรองรายงานการประชุมใหญ่สามัญประจำปี 2552

ระเบียบวาระที่ 3 เรื่อง รับทราบจำนวนสมาชิกเข้าใหม่ ลาออก ประจำปี 2553

| รายการ | สมาชิก | สมาชิกสมทบ | รวมสมาชิกทั้งสิ้น |
|----------------------------|--------|------------|-------------------|
| สมาชิกยกมาต้นปี (ต.ค. 52) | 2,274 | 357 | 2,631 |
| บวก เข้าใหม่ | 87 | 36 | 123 |
| หัก ลาออก | 111 | 12 | 123 |
| โอนออก | 5 | - | 5 |
| ให้ออก | 3 | - | 3 |
| เสียชีวิต | 6 | - | 6 |
| สมาชิกคงเหลือ (30 ก.ย. 53) | 2,236 | 381 | 2,617 |
| เพิ่ม (ลด) | (38) | 24 | (14) |

มติที่ประชุม ที่ประชุมมีมติรับทราบจำนวนสมาชิกเข้าใหม่ ลาออก ประจำปี 2553



ระเบียบวาระที่ 4 เรื่องรายงานกิจการ ประจำปี 2553

เลขานุการ ได้รายงานผลการดำเนินงานกิจการสหกรณ์ออมทรัพย์สาธารณสุขจังหวัดอุดรธานี จำกัด ตามรายงานประจำปี 2553 ตั้งแต่หน้าที่ 11 ถึงหน้า 20

มติที่ประชุม ที่ประชุมมีมติรับทราบผลการดำเนินงานกิจการสหกรณ์ ฯ ประจำปี 2553

ระเบียบวาระที่ 5 เรื่องรายงานผลการตรวจสอบกิจการ

นางสาวปราณี พระโรจน์ ผู้ตรวจสอบกิจการสหกรณ์ ได้รายงานผลการตรวจสอบกิจการสหกรณ์ประจำปี 2553 รายละเอียดตามรายงานประจำปี 2553 ตั้งแต่หน้าที่ 37 ถึงหน้า 42

มติที่ประชุม ที่ประชุมมีมติรับทราบรายงานผลการตรวจสอบกิจการสหกรณ์ ประจำปี 2553

ระเบียบวาระที่ 6 เรื่องการพิจารณาอนุมัติงบประมาณของสหกรณ์ประจำปี 2553

ประธาน ได้มอบหมายให้นายประเทือง กลิ่นคล้ายกัน ผู้ช่วยผู้สอบบัญชีสหกรณ์ รายงานผลการสอบบัญชีสหกรณ์ ซึ่งผู้ช่วยผู้สอบบัญชีได้รายงานงบการเงินที่ได้ทำการสอบบัญชี ประจำปี 2553 ตามรายงานประจำปี 2553 ตั้งแต่หน้าที่ 21 ถึงหน้า 37

มติที่ประชุม ที่ประชุมมีมติเป็นเอกฉันท์อนุมัติงบประมาณของสหกรณ์ประจำปี 2553

ระเบียบวาระที่ 7 เรื่องพิจารณาอนุมัติการจัดสรรกำไรสุทธิ ประจำปี 2553

ตามที่สหกรณ์ออมทรัพย์สาธารณสุขจังหวัดอุดรธานี จำกัด ดำเนินงานมีกำไรสุทธิประจำปี 2553 ทั้งสิ้น 55,915,936.31 บาท (ห้าสิบล้านเก้าแสนหนึ่งหมื่นห้าพันเก้าร้อยสามสิบบาทสามสิบเอ็ดสตางค์) คณะกรรมการดำเนินการจึงเสนอที่ประชุมพิจารณาจัดสรรกำไรสุทธิประจำปี 2553 ดังนี้

| รายละเอียด | ปี 2553 จำนวนเงิน | ร้อยละ |
|--|----------------------|---------------|
| 1. ทูลำรอง ไม่น้อยกว่าร้อยละ 10 ของกำไรสุทธิ | 5,650,453.81 | 10.10 |
| 2. ค่าบำรุงสันนิบาตสหกรณ์แห่งประเทศไทย ไม่เกินร้อยละ 5 ของกำไรสุทธิแต่ไม่เกิน 10,000 บาท | 10,000.00 | 0.02 |
| 3. เงินปันผลตามหุ้น ร้อยละ 6.35 ต่อปีแห่งค่าหุ้นที่ชำระแล้ว | 39,108,009.50 | 69.94 |
| 4. เงินเฉลี่ยคืนของดอกเบี้ยที่ชำระแล้ว (สวัสดิการ ร้อยละ 5.00, สามัญ/ฉุกเฉิน ร้อยละ 10.00, พัฒนาคุณภาพชีวิต ร้อยละ 12.00) | 8,176,673.00 | 14.62 |
| 5. โบนัสแก่กรรมการและเจ้าหน้าที่สหกรณ์ ไม่เกินร้อยละ 10 ของกำไรสุทธิ | 1,300,000.00 | 2.32 |
| 6. ทูลำธารณประโยชน์ ไม่เกินร้อยละ 10 ของกำไรสุทธิ | 100,000.00 | 0.18 |
| 7. ทูลำรักษาระดับอัตราเงินปันผล ไม่เกินร้อยละ 2 แห่งทุนเรือนหุ้นวันสิ้นปี | 100,000.00 | 0.18 |
| 8. กองทุนช่วยเหลือสมาชิก (2,236 คน x 300 บาท) | 670,800.00 | 1.20 |
| 9. กองทุนช่วยเหลือผู้ค้าประกัน | 200,000.00 | 0.37 |
| 10. กองทุนสวัสดิการสมาชิกและเจ้าหน้าที่สหกรณ์ | 600,000.00 | 1.07 |
| รวม | 55,915,936.31 | 100.00 |



การจัดสรรกำไรสุทธิ ประจำปี 2553 ตามที่เสนอมัตดังนี้

| | |
|--|---|
| 1. เป็นของสมาชิกร้อยละ 84.56 ของกำไรสุทธิ | เป็นเงิน 47,284,682.50 บาท |
| 2. เป็นผลประโยชน์แก่สมาชิกร้อยละ 13.10 ของกำไรสุทธิ | เป็นเงิน 7,321,253.81 บาท |
| 3. เป็นของกรรมการและเจ้าหน้าที่สหกรณ์ร้อยละ 2.32 ของกำไรสุทธิ | เป็นเงิน 1,300,000.00 บาท |
| 4. เป็นของสันทนิบาตสหกรณ์แห่งประเทศไทยร้อยละ 0.02 ของกำไรสุทธิ | เป็นเงิน <u>10,000.00</u> บาท |
| | รวมเป็นเงิน <u>55,915,936.31</u> บาท |

มติที่ประชุม ที่ประชุมมีมติเป็นเอกฉันท์อนุมัติให้จัดสรรกำไรสุทธิประจำปี 2553 ตามที่คณะกรรมการดำเนินการเสนอ

ระเบียบวาระที่ 8 เรื่อง การพิจารณาอนุมัติแผนงานและงบประมาณรายรับ - รายจ่าย ประจำปี 2554

ประธานฯ มอบหมาย ให้เหรียญกิตติคุณเสนอแผนงานและงบประมาณรายรับรายจ่ายประจำปี 2554 เหรียญกิตติคุณ ได้เสนอแผนงานและงบประมาณรายรับ-รายจ่ายของสหกรณ์ โดยได้เสนอ

1. แผนงานตามยุทธศาสตร์การพัฒนาศหกรณ์ปี 2554
2. แผนงบประมาณรายรับ - รายจ่าย ปี 2554
3. เป้าหมายการดำเนินงานประจำปี 2554

มติที่ประชุม ที่ประชุมมีมติเป็นเอกฉันท์อนุมัติ แผนงานและงบประมาณรายรับ - รายจ่าย ประจำปี 2554 รายละเอียดดังนี้

1. แผนงานตามยุทธศาสตร์การพัฒนาศหกรณ์ ปี 2554 มี 4 แผนงาน ดังนี้

1.1 แผนงานด้านการเงิน ดำเนินการด้วยโครงการดังนี้

1.1.1 โครงการด้านการระดมทุน

กิจกรรม

- (1) การพัฒนารูปแบบการรับฝากเงินผ่านระบบ ATM
- (2) การระดมทุนเรือนหุ้น เงินรับฝาก จากเงินปันผลและเงินเฉลี่ยคืน
- (3) การระดมทุนจากเงินรับฝาก

1.1.2. โครงการด้านบริการเงินกู้แก่สมาชิก

กิจกรรม

- (1) การพัฒนารูปแบบการให้บริการเงินกู้
- (2) การปรับปรุงผลิตภัณฑ์เงินกู้แก่สมาชิก

1.2 แผนงานด้านสมาชิก ดำเนินการด้วยโครงการดังนี้

1.1.2 โครงการอบรม ประชุม สัมมนา สมาชิกสหกรณ์

กิจกรรม

- (1) อบรมวิชาการสมาชิกสหกรณ์ รุ่นที่ 8
- (2) อบรมผู้นำสหกรณ์ระดับต้น รุ่นที่ 3
- (3) ประชุมผู้แทนสมาชิกสหกรณ์



1.2.2 กิจกรรมการจัดสวัสดิการแก่สมาชิกสหกรณ์

- (1) มอบทุนการศึกษาแก่นบุตรสมาชิกสหกรณ์
- (2) มอบทุนสวัสดิการคนโสด
- (3) มอบทุนสวัสดิการแก่ผู้สูงอายุ
- (4) มอบเงินช่วยเหลือสมาชิกตามระเบียบ ว่าด้วยกองทุนช่วยเหลือสมาชิก พ.ศ. 2550

1.3 แผนงานด้านกระบวนการภายใน ดำเนินการด้วยโครงการดังนี้

1.3.1 โครงการพัฒนาโปรแกรมระบบงานสหกรณ์

กิจกรรม

- (1) พัฒนาโปรแกรมระบบงานสหกรณ์โดยเชื่อมระบบเงินฝาก-ถอน ผ่านธนาคาร
- (2) การบำรุงรักษา และการรักษาความปลอดภัยระบบข้อมูล

1.3.2 โครงการทบทวนกลยุทธ์และจัดทำแผนปฏิบัติการประจำปี

กิจกรรม

- (1) ประชุมเชิงปฏิบัติการจัดทำแผนปฏิบัติการ ปี 2554
- (2) การประเมินและรายงานผลการดำเนินงานตามแผนปี 2554
- (3) การทบทวนแผนกลยุทธ์และจัดทำแผนปี 2555

1.3.3 โครงการประชุมเจ้าหน้าที่การเงินหน่วยงานที่สมาชิกสังกัด

กิจกรรม

- (1) จัดประชุมเจ้าหน้าที่การเงินหน่วยงานที่สมาชิกสหกรณ์สังกัด
- (2) สรุปติดตามผลการหักเงินได้รายเดือนและการส่งรายงานข้อมูลสมาชิก

1.4 แผนงานด้านการเรียนรู้และการพัฒนา ดำเนินการด้วยโครงการดังนี้

1.4.1 โครงการพัฒนาศักยภาพบุคลากรสหกรณ์

กิจกรรม

- (1) การส่งกรรมการ ผู้ตรวจสอบกิจการ และเจ้าหน้าที่ เข้าร่วมการฝึกอบรม สัมมนา อย่างน้อยคนละ 2 หลักสูตร

1.4.2 โครงการเสริมสร้างเครือข่ายชมรมเจ้าหน้าที่สหกรณ์ออมทรัพย์

กิจกรรม

- (1) เข้าร่วมประชุมสัมมนาแลกเปลี่ยนเรียนรู้ระหว่างเจ้าหน้าที่สหกรณ์ออมทรัพย์
- (2) สรุปผลการประชุมสัมมนา
- (3) เข้าร่วมประชุมใหญ่สามัญประจำปี 2554

1.4.3 โครงการจัดหาและผลิตสื่อประชาสัมพันธ์

กิจกรรม

- (1) จัดทำจดหมายข่าว
- (2) จัดซื้อหนังสือพิมพ์ประจำวัน
- (3) ส่งข่าวผ่านระบบมือถือ SMS

1.4.4 โครงการฉลองครบรอบ 20 ปีสหกรณ์



2. แผนงบประมาณรายรับ - รายจ่าย ปี 2554

2.1 แผนประมาณการรายได้ปี 2554

สหกรณ์ออมทรัพย์สาธารณสุขจังหวัดอุดรธานี จำกัด

สรุปรายรับและรายจ่ายประจำปี 2553 และสรุปประมาณการรายรับรายจ่าย ประจำปี 2554

ประมาณการรายได้

| ที่ | รายการ | ปี 2553 | | ได้รับเกินเป้า (2) - (1) | ปี 2554 |
|-----|--------------------------------|---------------|---------------|-----------------------------|---------------|
| | | ตั้งไว้ (1) | รับจริง (2) | | |
| 1 | ดอกเบี้ยรับจากเงินให้สมาชิกกู้ | 65,800,000.00 | 72,711,362.00 | 6,911,362.00 | 76,000,000.00 |
| 2 | ดอกเบี้ยเงินฝากธนาคาร | 100,000.00 | 29,905.39 | (70,094.61) | 40,000.00 |
| 3 | ผลตอบแทนจากการลงทุน | 40,000.00 | 77,732.02 | 37,732.02 | 80,000.00 |
| 4 | ค่าธรรมเนียมแรกเข้า | 25,000.00 | 24,500.00 | (500.00) | 20,000.00 |
| 5 | รายได้ดอกเบี้ยลูกหนี้ถูกให้ออก | 0.00 | 12,161.75 | 12,161.75 | 0.00 |
| 6 | รายได้อื่น | 30,000.00 | 14,710.23 | (15,289.77) | 20,000.00 |
| รวม | | 65,995,000.00 | 72,870,371.39 | 6,875,371.39 | 76,160,000.00 |

2.2 แผนงบประมาณรายจ่ายปี 2554

2.2.1 งบประมาณรายจ่าย งบลงทุน (ครุภัณฑ์ ที่ดิน และสิ่งปลูกสร้าง) มี 3 รายการ ดังนี้

1) เครื่องคอมพิวเตอร์โน้ตบุ๊ก

เพื่อให้การดำเนินงานของสหกรณ์ มีประสิทธิภาพสูงสุด มีระบบการประมวลผลข้อมูลที่จะนำมาใช้ประกอบการพิจารณาตัดสินใจของผู้บริหารได้อย่างถูกต้อง ชัดเจน รวดเร็ว เพื่อรองรับโปรแกรมระบบงานสหกรณ์ใหม่ และเพื่อทดแทนเครื่องเดิมที่ชำรุด จึงอนุมัติให้จัดซื้อคอมพิวเตอร์โน้ตบุ๊กเพิ่มจำนวน 1 เครื่อง

2) เก้าอี้สำนักงาน

เพื่อจัดซื้อเก้าอี้ไว้สำหรับบริการสมาชิกแทนตัวเดิมที่ชำรุด และรองรับสมาชิกที่มาติดต่อสหกรณ์ จึงอนุมัติงบประมาณเพื่อจัดซื้อเก้าอี้สำนักงาน จำนวน 10 ตัว

3) ตู้เอกสารแบบติดผนัง

เพื่อความสะดวก สวยงาม และมีพื้นที่ในการจัดเก็บเอกสารเพิ่มขึ้น จึงอนุมัติงบประมาณเพื่อจ้างเหมาจัดทำตู้เอกสารแบบติดผนัง จำนวน 1 ชุด



2.2.2 แผนงบประมาณรายจ่ายทั่วไป (ทั้งหมด 6 หมวด) ดังนี้

ประมาณการรายจ่าย

| ที่- | รายการ | ปี 2553 | | คงเหลือ | ปี 2554 |
|--------------------|--------------------------------------|---------------|---------------|----------------|---------------|
| | | ตั้งไว้ | จ่ายจริง | | |
| 1 | หมวดคอกเบี้ยจ่าย | 11,000,000.00 | 11,229,143.49 | (229,143.49) | 13,000,000.00 |
| 2 | หมวดค่าใช้จ่ายเกี่ยวกับเจ้าหน้าที่ | 2,003,700.00 | 1,987,882.59 | 15,817.41 | 2,344,000.00 |
| 3 | หมวดค่าใช้จ่ายเกี่ยวกับสถานที่ | 691,700.00 | 514,381.59 | 177,318.41 | 531,300.00 |
| 4 | หมวดค่าใช้จ่ายเกี่ยวกับสมาชิก | 790,000.00 | 670,986.00 | 119,014.00 | 390,000.00 |
| 5 | หมวดค่าใช้จ่ายดำเนินงานอื่น | 3,006,100.00 | 2,552,041.41 | 454,058.59 | 2,868,800.00 |
| รวมรายจ่าย | | 17,491,500.00 | 16,954,435.08 | 537,064.92 | 19,134,100.00 |
| 6 | หมวดครุภัณฑ์, ที่ดินและสิ่งปลูกสร้าง | 100,000.00 | 143,130.00 | (43,130.00) | 147,000.00 |
| รวม | | 17,591,500.00 | 17,097,565.08 | 493,934.92 | 19,281,100.00 |
| ประมาณการกำไรสุทธิ | | 48,503,500.00 | 55,915,936.31 | (7,412,436.31) | 57,025,900.00 |

หมายเหตุ ไม่ให้ตัวเลขจ่ายงบประมาณรายจ่าย

3. เป้าหมายการดำเนินงานประจำปี 2554

1. จะมีสมาชิกเข้าใหม่ 100 ราย
2. จะมีทุนดำเนินงานเพิ่มขึ้น 203,641,856.56 บาท
 - 2.1 ทุนเรือนหุ้นจะเพิ่มขึ้น 100,000,000 บาท
 - 2.2 จะมีเงินรับฝากจะเพิ่มขึ้น 40,000,000 บาท
 - 2.3 จะมีทุนสำรอง ทุนสะสมและเงินกองทุน เพิ่มขึ้น 7,302,656.56 บาท
 - 2.4 กำไรสุทธิประจำปี 56,339,200.00 บาท
3. จ่ายเงินกู้ให้สมาชิกเพิ่มขึ้น 200,000,000 บาท
4. คาดว่าจะมีกำไรสุทธิ 56,339,200.00 บาท

ระเบียบวาระที่ 9 เรื่องพิจารณาเลือกตั้งผู้ตรวจสอบกิจการ ประจำปี 2554

ตามพระราชบัญญัติสหกรณ์ พ.ศ. 2542 มาตรา 53 กำหนด “ให้สหกรณ์มีผู้ตรวจสอบกิจการสหกรณ์” ซึ่งที่ประชุมใหญ่เลือกตั้งจากสมาชิกหรือบุคคลภายนอก เพื่อดำเนินการตรวจสอบกิจการของสหกรณ์ แล้วเสนอผลการตรวจสอบประจำเดือนต่อคณะกรรมการดำเนินการ ในการประชุมประจำเดือนคราวถัดไป และเสนอการตรวจสอบประจำปีต่อที่ประชุมใหญ่

การเลือกตั้งผู้ตรวจสอบกิจการ ให้ที่ประชุมใหญ่เลือกตั้งสมาชิกหรือบุคคลภายนอกที่มีความรู้ความสามารถเหมาะสม จำนวน 3 คน เป็นผู้ตรวจสอบกิจการ

ให้คณะผู้ตรวจสอบกิจการเลือกในระหว่างกันเองเป็นประธานผู้ตรวจสอบกิจการหนึ่งคน นอกนั้นเป็นผู้ตรวจสอบกิจการ



ที่ประชุมใหญ่จะเลือกตั้งกรรมการดำเนินการ หรือผู้ซึ่งดำรงตำแหน่งหน้าที่ประจำในสหกรณ์ ออมทรัพย์สาธารณสุขจังหวัดอุดรธานี จำกัด เป็นผู้ตรวจสอบกิจการไม่ได้”

ผู้ตรวจสอบกิจการประจำปี 2553 หมาดวาระลงจำนวน 3 คน คือ

1. นางสาวพิศ ศรีทาสร้อย
 2. นางสาวปราณี พระโรจน์
 3. นางสาวพรพิมล พงษ์ไทย
- จึงเสนอที่ประชุมใหญ่พิจารณา ดังนี้

1. กำหนดจำนวนผู้ตรวจสอบกิจการ ประจำปี 2554 จำนวน 3 คน และมีวาระดำรงตำแหน่ง 1 ปี
2. ทำการเลือกตั้งผู้ตรวจสอบกิจการ ประจำปี 2554

มติที่ประชุม ที่ประชุมมีมติเป็นเอกฉันท์ กำหนดจำนวนผู้ตรวจสอบกิจการ ประจำปี 2554 จำนวน 3 คน และมีวาระดำรงตำแหน่ง 1 ปี และสืบเนื่องจากมีผู้สมัครรับเลือกตั้งเป็นผู้ตรวจสอบกิจการสหกรณ์ ประจำปี 2554 จำนวน 3 คน ดังนี้ 1. นางสาวพิศ ศรีทาสร้อย 2. นางสาวกรรณิกา สตาร์ตัน 3. นางสาวปราณี พระโรจน์ และมีมติเป็นเอกฉันท์เลือกตั้งผู้สมัครทั้ง 3 ราย เป็นผู้ตรวจสอบกิจการสหกรณ์ ประจำปี 2554

ระเบียบวาระที่ 10 เรื่องพิจารณาเลือกตั้งประธานกรรมการ กรรมการดำเนินการ

ตามข้อบังคับของสหกรณ์ออมทรัพย์สาธารณสุขจังหวัดอุดรธานี จำกัด พ.ศ. 2547 ข้อ 72 กำหนด “ให้สหกรณ์มีคณะกรรมการดำเนินการสหกรณ์ ประกอบด้วยประธานกรรมการหนึ่งคน และกรรมการดำเนินการอีกสิบสี่คน ซึ่งที่ประชุมใหญ่เลือกตั้งจากสมาชิก ให้กรรมการดำเนินการเลือกตั้งในระหว่างกันเองขึ้น ดำรงตำแหน่งรองประธานกรรมการคนหนึ่งหรือหลายคน เลขานุการคนหนึ่ง และ/หรือเหรัญญิกคนหนึ่ง นอกนั้น เป็นกรรมการ และปิดประกาศให้ทราบโดยทั่วกัน ณ สำนักงานสหกรณ์”

ประธานกรรมการ ที่พ้นจากตำแหน่งตามข้อบังคับ ข้อ 74 คือ นายบุญส่ง ศรีลาวันย์ กรรมการดำเนินการปี 2553 ที่พ้นจากตำแหน่งตามข้อบังคับ ข้อ 74 มีจำนวน 7 คน คือ

- | | |
|-----------------------------------|--------------------------|
| 1. นายสุรศักดิ์ ปัญญาทอง | 2. นายเสมอเทพ ศรีทาสร้อย |
| 3. นายดาวเรือง ประเสริฐ | 4. นายอภิชา สิงหสุริยะ |
| 5. นายโยมา ประดิษฐ์ | 6. นายวิศิษฐ์ ใจมัน |
| 7. ร้อยตรีหญิงอมรพรรณ พิมพ์ใจพงศ์ | |

จึงเสนอที่ประชุมใหญ่เลือกตั้งประธานกรรมการ กรรมการดำเนินการแทนตำแหน่งที่ว่างลง ผู้ได้คะแนนเลือกตั้งประธานกรรมการ ลำดับที่ 1 เป็นประธานกรรมการ อยู่ในตำแหน่งตามวาระ 2 ปี และผู้ได้คะแนนเลือกตั้งกรรมการ ลำดับที่ 1-7 เป็นกรรมการ อยู่ในตำแหน่งตามวาระ 2 ปี

มติที่ประชุม ที่ประชุมมีมติเป็นเอกฉันท์เลือกตั้งผู้สมัครประธานกรรมการ และกรรมการดำเนินการดังนี้

ผู้สมัครรับเลือกตั้งประธานกรรมการ

| หมายเลข | ชื่อ - สกุล | คะแนนเลือกตั้ง | ลำดับที่ |
|---------|----------------------------|----------------|----------|
| 3 | นายแพทย์สัญชัย ปิยะพงษ์กุล | 743 | 1 |
| 2 | นายอภิชา สิงหสุริยะ | 724 | |



ผู้สมัครรับเลือกตั้งกรรมการดำเนินการ

| หมายเลข | ชื่อ - สกุล | คะแนนเลือกตั้ง | ลำดับ |
|---------|------------------------|----------------|-------|
| 2 | นายเสมอเทพ ศรีทาสร้อย | 716 | 1 |
| 1 | นายวิศิษฐ์ ใจมั่น | 649 | 2 |
| 4 | นายดาวเรือง ประเสริฐ | 636 | 3 |
| 5 | นายสมจง โกมุกกลาง | 605 | 4 |
| 6 | นางวันเพ็ญ ใจซื่อ | 596 | 5 |
| 9 | นายบุญโฮม ผิวฝ้าย | 576 | 6 |
| 3 | นายสุรัตน์ชัย ปัญญาทอง | 570 | 7 |
| 14 | นายปัญญา คามะเชียงพิณ | 567 | |
| 15 | นายศิริเดช ผ่านจันทาร | 493 | |
| 16 | นายประเสริฐ สุภภูมิ | 480 | |
| 17 | นายวรวุฒิ เมฆเวียน | 473 | |
| 13 | นายสาคร อ่ำคา | 466 | |
| 12 | นางสาวพรพิมล พงษ์ไทย | 453 | |
| 7 | นายชัยยุทธ คลื่นแก้ว | 419 | |
| 11 | นายมานิจ คงแกลง | 342 | |
| 8 | นายสุรพล ป้อมพันธ์ | 290 | |
| 10 | นายเศรษฐ์ ถนัดคำ | 192 | |

ระเบียบวาระที่ 11 เรื่องพิจารณาคัดเลือกผู้สอบบัญชี และกำหนดค่าธรรมเนียมการสอบบัญชี ประจำปี 2554

ตามระเบียบกรมตรวจบัญชีสหกรณ์ ว่าด้วยหลักเกณฑ์การพิจารณาและวิธีการเสนอชื่อผู้สอบบัญชีภาคเอกชน เพื่อแต่งตั้งเป็นผู้สอบบัญชีสหกรณ์ พ.ศ. 2546 ข้อ 4 หลักเกณฑ์การพิจารณาเสนอชื่อผู้สอบบัญชีภาคเอกชนเพื่อแต่งตั้งเป็นผู้สอบบัญชีสหกรณ์ ดังนี้

- 4.1 มีคุณสมบัติของผู้สอบบัญชีตามประกาศอธิบดีกรมตรวจบัญชีสหกรณ์ เรื่อง หลักเกณฑ์และวิธีการขึ้นทะเบียนผู้สอบบัญชีสหกรณ์ภาคเอกชน และระยะเวลาในการขึ้นทะเบียนยังไม่ขาดอายุ
- 4.2 ไม่อยู่ในสังกัดเดียวกับผู้ตรวจสอบกิจการ หรือนิติบุคคลที่รับงานตรวจสอบกิจการของสหกรณ์นั้น
- 4.3 ได้รับการคัดเลือกจากที่ประชุมใหญ่ของสหกรณ์
- 4.4 รับงานสอบบัญชีสหกรณ์ที่มีปีบัญชีสิ้นสุดวันเดียวกันไม่เกิน 5 สหกรณ์
- 4.5 เป็นผู้สอบบัญชีสหกรณ์เดียวกันไม่เกิน 3 ปีบัญชีติดต่อกัน

ในปี 2553 สหกรณ์ออมทรัพย์สาธารณสุขจังหวัดอุดรธานี จำกัด ได้เลือก นายพิพัฒน์ ทวีทุน ผู้สอบบัญชีรับอนุญาตเป็นผู้สอบบัญชีของสหกรณ์ออมทรัพย์สาธารณสุขจังหวัดอุดรธานี จำกัด

สำหรับในปี 2554 นี้ สหกรณ์ออมทรัพย์สาธารณสุขจังหวัดอุดรธานี จำกัด ได้จัดส่งหนังสือเชิญผู้สอบบัญชีสหกรณ์ภาคเอกชน จำนวน 2 ราย เสนอบริการสอบบัญชีสหกรณ์ ประจำปี 2554



| รายการ | ชื่อผู้เสนอบริการ | |
|--|---|---|
| | ศศิธรการบัญชี ภาษีอากร และธุรกิจ (โดยนายวรศักดิ์ ยิ้มเพียรภัทร) ผู้สอบบัญชีรับอนุญาต | สำนักงานสอบบัญชีพิพัฒน์ และเพื่อน (โดยนายพิพัฒน์ ทวีทุน) ผู้ชำนาญงาน ตรวจสอบบัญชีสหกรณ์ |
| 1. เลขทะเบียน | 3054 | 20041 |
| 2. เข้าปฏิบัติงานสอบบัญชี (ครั้ง/ปี) | 3 ครั้ง / ปี | 4 ครั้ง / ปี |
| 3. จำนวนผู้เข้าสอบบัญชีระหว่างปี | 13 คน | 2 - 5 คน |
| 4. จัดทำรายงานผลการตรวจสอบบัญชีระหว่างปี | 1 | 1 |
| 5. ค่าธรรมเนียม | 70,000 บาท | 70,000 บาท |

คณะกรรมการดำเนินการสหกรณ์ออมทรัพย์สาธารณสุขจังหวัดอุดรธานี จำกัด ได้พิจารณาแล้ว มีมติเสนอให้ที่ประชุมใหญ่สามัญ ประจำปี 2553 พิจารณาคัดเลือกสำนักงานสอบบัญชีพิพัฒน์และเพื่อน โดยนายพิพัฒน์ ทวีทุน ผู้ชำนาญงานตรวจสอบบัญชีสหกรณ์ เลขที่ 20041 เป็นผู้สอบบัญชีสหกรณ์ออมทรัพย์สาธารณสุขจังหวัดอุดรธานี จำกัด ประจำปี 2554 และกำหนดค่าธรรมเนียมการสอบบัญชีจำนวน 70,000 บาท (เจ็ดหมื่นบาทถ้วน) ต่อปี

มติที่ประชุม ที่ประชุมมีมติเป็นเอกฉันท์คัดเลือกสำนักงานสอบบัญชีพิพัฒน์และเพื่อน (โดยนายพิพัฒน์ ทวีทุน) ผู้ชำนาญงานตรวจสอบบัญชีสหกรณ์ เป็นผู้สอบบัญชีสหกรณ์ประจำปี 2554 และกำหนดค่าธรรมเนียมการสอบบัญชี เป็น 70,000 บาทต่อปี

ระเบียบวาระที่ 12 เรื่องพิจารณากำหนดวงเงินที่สหกรณ์อาจกู้ยืมหรือค้ำประกันประจำปี 2554

ประธานที่ประชุม เสนอให้ที่ประชุมพิจารณากำหนดวงเงินที่สหกรณ์อาจกู้ยืมหรือค้ำประกัน ประจำปี 2554 ว่าเห็นควรกำหนดไว้เป็นจำนวนเท่าใด ซึ่งในปี 2553 สหกรณ์ได้กำหนดวงเงินที่สหกรณ์อาจกู้ยืมหรือค้ำประกัน จำนวน 400 ล้านบาท (สี่ร้อยล้านบาทถ้วน)

เพื่อให้การบริการเงินกู้แก่สมาชิก และเพื่อให้การบริหารจัดการเกิดความคล่องตัว ดังนั้นในปี 2554 คณะกรรมการดำเนินการจึงเห็นสมควรกำหนดวงเงินที่สหกรณ์อาจกู้ยืมหรือค้ำประกันไว้ เป็นจำนวน

500,000,000 บาท (ห้าร้อยล้านบาทถ้วน) ดังนี้

- เพื่อสำรองสภาพคล่องเงินรับฝาก 300,000,000.00 บาท
- เพื่อให้กู้แก่สมาชิก และรักษาสภาพคล่อง 200,000,000.00 บาท
- รวมเงินขอกู้ยืมหรือค้ำประกัน 500,000,000.00 บาท

จึงเรียนเสนอต่อที่ประชุม เพื่อพิจารณาอนุมัติ

มติที่ประชุม ที่ประชุมมีมติเป็นเอกฉันท์อนุมัติวงเงินที่สหกรณ์อาจกู้ยืมหรือค้ำประกัน ประจำปี 2554 จำนวน 500 ล้านบาท



ระเบียบวาระที่ 13 เรื่องพิจารณาแก้ไขเพิ่มเติมข้อบังคับสหกรณ์ออมทรัพย์สาธารณสุขจังหวัดอุดรธานี จำกัด พ.ศ. 2553

สืบเนื่องจากพระราชบัญญัติสหกรณ์ พ.ศ. 2542 มีการแก้ไขเพิ่มเติม พ.ศ. 2553 ดังนั้น เพื่อให้ข้อบังคับของสหกรณ์มีความสอดคล้องกับพระราชบัญญัติสหกรณ์ พ.ศ. 2542 แก้ไขเพิ่มเติม พ.ศ. 2553 จึงเสนอแก้ไขข้อบังคับสหกรณ์ออมทรัพย์สาธารณสุขจังหวัดอุดรธานี จำกัด พ.ศ. 2547 แก้ไขเพิ่มเติม ครั้งที่ 2 พ.ศ. 2548 แล้วกำหนดข้อบังคับใหม่ทั้งฉบับ เป็นข้อบังคับสหกรณ์ออมทรัพย์สาธารณสุขจังหวัดอุดรธานี จำกัด พ.ศ. 2553 เพื่อถือปฏิบัติต่อไป ตามรายงานประจำปี 2553 ตั้งแต่หน้าที่ 58 ถึงหน้า 62

มติที่ประชุม ที่ประชุมมีมติเป็นเอกฉันท์ให้แก้ไขเพิ่มเติมข้อบังคับสหกรณ์ออมทรัพย์สาธารณสุขจังหวัดอุดรธานี จำกัด พ.ศ. 2547 ตามที่เสนอ และสืบเนื่องจากการแก้ไขข้อบังคับหลายข้อจึงเห็นชอบให้เป็นการแก้ไขทั้งฉบับ เป็นข้อบังคับสหกรณ์ออมทรัพย์สาธารณสุขจังหวัดอุดรธานี จำกัด พ.ศ. 2553 เพื่อถือปฏิบัติต่อไป

ระเบียบวาระที่ 14 เรื่องอื่น ๆ

14.1 ข้อเสนอแนะจากสมาชิกสหกรณ์

นายเชวง ยอดยศ - การมาประชุมของสมาชิกในปีนี้มีจำนวนมาก แต่ส่วนใหญ่ยังไม่นำรายงานประจำปีที่สหกรณ์จัดพิมพ์ให้มาด้วย

- เสนอให้มีแบ่งเขตเลือกตั้งในเขตอำเภอ โดยให้สมาชิกใช้สิทธิเลือกตั้งล่วงหน้าได้

นายปัญญา คามะเชียงพิณ

- เสนอให้แก้ไขข้อบังคับสหกรณ์เปิดรับสมัครสมาชิกสมทบทั่วไป ซึ่งอาศัยอยู่ในจังหวัดอุดรธานี เพื่อเป็นการระดมเงินรับฝากซึ่งจะทำให้ต้นทุนทางการเงินของสหกรณ์ต่ำลง
- เห็นควรจัดสวัสดิการเพื่อที่อยู่อาศัยให้กับสมาชิกสหกรณ์ โดยการซื้อที่ดินเพื่อให้สมาชิกได้ผ่อนชำระ ซึ่งจะประชุมชนชาวสาธารณสุขต่อไป
- จดหมายข่าวสหกรณ์ ถ้าช้า ไม่ทันต่อเหตุการณ์
- หมายเลขโทรศัพท์ที่จะเป็นฐานข้อมูลส่งให้กับสมาชิก จาก 900 หมายเลขสามารถส่งข้อความได้เพียง 500 หมายเลขเท่านั้น และไม่สามารถยืนยันได้ว่าเป็นหมายเลขของสมาชิกหรือไม่
- การที่สหกรณ์จ้างเจ้าหน้าที่เพิ่มขึ้น จะเป็นภาระค่าใช้จ่ายในอนาคตขอให้คณะกรรมการพิจารณาให้ถี่ถ้วนก่อน เพราะจะกระทบไปถึงเงินโบนัสที่จะต้องแบ่งมาจากโบนัสของกรรมการจะทำให้ได้รับโบนัสน้อยลง

นางรัชณีกร อรรถวิภาค

- ได้รับข้อมูลจากสมาชิกบางท่านว่าเจ้าหน้าที่สหกรณ์ได้รับสวัสดิการมากกว่าข้าราชการสาธารณสุข หรือลูกจ้างประจำของสาธารณสุข แต่ยังไม่ได้ตรวจสอบว่าจริงหรือไม่อย่างไร



- การปฏิบัติงานของเจ้าหน้าที่สหกรณ์ มีวันหยุดมากกว่าข้าราชการ คือ วันแรงงานแห่งชาติ และวันหยุดพิเศษ เช่น วันสหกรณ์แห่งชาติ การไปประชุมสัมมนา ควรมีการแบ่งเจ้าหน้าที่ไปร่วมงานครั้งหนึ่งและให้อยู่ปฏิบัติงานครั้งหนึ่ง
- ควรลดค่าล่วงเวลาของเจ้าหน้าที่สหกรณ์ลง และไม่ทราบว่ามิเกณฑ์การจ่ายค่าล่วงเวลาอย่างไร

ตามที่สมาชิกทั้ง 3 ท่าน ได้ซักถาม และให้ข้อเสนอแนะ คณะกรรมการดำเนินการได้ตอบข้อซักถาม และรับเรื่องไว้เพื่อพิจารณา

ปิดประชุมเวลา 14.00 น.

ลงชื่อ บุญส่ง ศรีลาวัณย์

(นายบุญส่ง ศรีลาวัณย์)

ประธานกรรมการดำเนินการ ทำหน้าที่ประธานในที่ประชุม

ลงชื่อ ทศนีย์ กำไรทอง

(นางสาวทศนีย์ กำไรทอง)

ผู้จัดการ/บันทึก

ลงชื่อ เสมอเทพ ศรีทาสร้อย

(นายเสมอเทพ ศรีทาสร้อย)

เลขานุการ/ตรวจ

มติที่ประชุม

ระเบียบวาระที่ 3

เรื่องรับทราบจำนวนสมาชิกเข้าใหม่ ลาออก ประจำปี 2554

ตารางที่ 1 ข้อมูลจำนวนสมาชิกเข้าใหม่ ลาออก ปี 2554

(หน่วย : คน)

| รายการ | สมาชิก | สมาชิกสมทบ | รวมสมาชิกทั้งสิ้น |
|----------------------------|--------|------------|-------------------|
| สมาชิกยกมาต้นปี (ต.ค. 53) | 2,236 | 381 | 2,617 |
| บวก เข้าใหม่ | 133 | 45 | 178 |
| หัก ลาออก | 143 | 14 | 157 |
| โอนออก | 10 | 1 | 11 |
| ให้ออก | 0 | 0 | 0 |
| เสียชีวิต | 6 | 2 | 8 |
| สมาชิกคงเหลือ (30 ก.ย. 54) | 2,210 | 409 | 2,619 |
| เพิ่ม (ลด) | (26) | 28 | 2 |

ที่มา : ทะเบียนสมาชิกสหกรณ์ฯ เมื่อวันที่ 30 กันยายน 2554

มติที่ประชุม



ระเบียบวาระที่ 4 เรื่องรายงานกิจการ ประจำปี 2554

ด้วยคณะกรรมการดำเนินการสหกรณ์ออมทรัพย์สาธารณสุขจังหวัดอุดรธานี จำกัด ชุดที่ 18 ได้กำหนดวิสัยทัศน์ พันธกิจ ยุทธศาสตร์ และนโยบายการบริหารจัดการสหกรณ์ เพื่อนำพาสหกรณ์บรรลุวัตถุประสงค์ของความมั่นคง จึงรายงานผลการดำเนินงานสหกรณ์ประจำปี 2554 ดังต่อไปนี้

วิสัยทัศน์ (Vision)

เป็นองค์กรทางการเงินที่มั่นคง มีมาตรฐาน บริการเป็นเลิศ เกิดประโยชน์ต่อสมาชิกและสังคม

พันธกิจ (Mission)

1. จัดระบบบริหารจัดการองค์กรที่ดี มีคุณภาพ มาตรฐาน และความมั่นคง
2. สนับสนุนบุคลากรสังกัดกระทรวงสาธารณสุขในจังหวัดอุดรธานีเป็นสมาชิก
3. ส่งเสริมการออมทรัพย์ของสมาชิก
4. จัดสวัสดิการสมาชิก ช่วยเหลือสังคมและสาธารณประโยชน์
5. ประสานความร่วมมือกับหน่วยงานเครือข่ายพันธมิตรสหกรณ์

ประเด็นยุทธศาสตร์ (Strategy Issue)

1. พัฒนาสหกรณ์ให้เป็นองค์กรทางการเงินที่มีความมั่นคง
2. พัฒนาระบบบริหารให้มีคุณภาพ มาตรฐาน คู่ความเป็นเลิศ
3. จัดสวัสดิการแก่สมาชิก ช่วยเหลือสังคม และกิจการสาธารณประโยชน์

นโยบายหลักของคณะกรรมการดำเนินการ

1. ควบคุมการบริหารจัดการงบประมาณรายจ่ายประจำปีให้เป็นไปตามระเบียบข้อบังคับสหกรณ์
2. กำกับดูแล จัดหาเงินทุนให้เพียงพอต่อการบริหารงานสหกรณ์
3. ส่งเสริมพัฒนาระบบงาน ระบบข้อมูลข่าวสารสหกรณ์ให้สมาชิกได้ทราบอย่างทั่วถึงกัน
4. ส่งเสริมพัฒนาศักยภาพของบุคลากรและสมาชิกให้มีความรู้ทัศนคติที่ดีต่อกระบวนการสหกรณ์
5. ส่งเสริมสนับสนุนการจัดสวัสดิการ และช่วยเหลือสมาชิกให้ครอบคลุมเป็นธรรม
6. ส่งเสริมให้สมาชิกมีพฤติกรรมออมและกู้เงินตามความจำเป็นของสมาชิกเพื่อให้เกิดประโยชน์สูงสุด
7. ติดตามหนี้สินและป้องกันการเกิดหนี้สูญต่อสหกรณ์



1. ด้านการเติบโตธุรกิจ

ตารางที่ 2 การเปรียบเทียบผลการดำเนินงาน ณ 30 กันยายน 2554 และ 2553

| รายการ | ปี 2554 | ปี 2553 | เพิ่ม (ลด) |
|----------------------------|------------------|------------------|-----------------|
| จำนวนสมาชิก(คน) | 2,619 | 2,617 | 2 |
| สินทรัพย์รวม | 1,284,631,717.06 | 1,119,276,772.74 | 165,354,944.32 |
| ทุนเรือนหุ้น | 756,273,480.00 | 672,060,680.00 | 84,212,800.00 |
| ทุนสำรอง | 44,932,466.81 | 38,688,565.27 | 6,243,901.54 |
| เงินรับฝาก | 267,189,951.87 | 284,288,172.93 | (17,098,221.06) |
| เงินกู้ยืม | 137,186,387.93 | 53,626,038.81 | 83,560,349.12 |
| เงินให้สมาชิกกู้ระหว่างปี | 1,123,808,284.25 | 1,076,216,971.75 | 47,591,312.50 |
| รับชำระค่านระหว่างปี | 927,156,145.65 | 866,546,012.63 | 60,632,769.27 |
| ลูกหนี้เงินกู้คงเหลือสุทธิ | 1,281,355,907.69 | 1,084,703,769.09 | 196,564,842.10 |
| ทุนสะสมตามข้อบังคับ | 10,016,916.33 | 9,925,373.45 | 91,542.88 |
| กำไรสุทธิ | 64,114,185.57 | 55,915,936.31 | 8,198,249.26 |

ที่มา : งบการเงินสหกรณ์ออมทรัพย์สาธารณสุขจังหวัดอุดรธานี จำกัด ปี 2554

ในปี 2554 สหกรณ์มีกำไรสุทธิ 64,114,185.57 บาท เพิ่มขึ้นจากปี 2553 จำนวน 8,198,249.26 บาท คิดเป็นร้อยละ 14.66

2. ด้านสมาชิก

สืบเนื่องจากปี 2552 เป็นต้นมา กระแสการแข่งขันการจ่ายเงินกู้ของสถาบันการเงินสูง จึงมีสมาชิกบางส่วนได้ไปใช้บริการเงินกู้กับธนาคาร แล้วลาออกจากสมาชิกสหกรณ์ จึงทำให้จำนวนสมาชิกลดลงเป็นลำดับ ในปี 2554 สหกรณ์ได้หาแนวทางการแก้ไขปัญหาต่าง ๆ เพื่อตอบสนองความต้องการของสมาชิก โดยการขยายวงเงินกู้ยืม และคงอัตราดอกเบี้ยเงินกู้ให้ต่ำกว่าธนาคาร ประชาสัมพันธ์เกี่ยวกับสวัสดิการที่จัดให้สมาชิก เพื่อเป็นการรักษาสมาชิกเดิมและนอกจากนั้นยังได้ทำการสำรวจความต้องการเป็นสมาชิกสหกรณ์ของบุคลากรสาธารณสุข ในกลุ่มลูกจ้างชั่วคราว เพื่อให้ได้เป็นสมาชิก

3. ด้านทุนเรือนหุ้น

ตารางที่ 3 การเปรียบเทียบทุนเรือนหุ้นปี 2554 และ 2553

| รายการ | ปี 2554 | ปี 2553 |
|-------------------------------------|-----------------------|-----------------------|
| ทุนเรือนหุ้นเมื่อต้นปี | 672,060,680.00 | 570,710,480.00 |
| บวก ได้รับค่าหุ้นระหว่างปี | 122,088,930.00 | 126,926,780.00 |
| หัก จ่ายคืนค่าหุ้น | 37,876,130.00 | 25,576,580.00 |
| คงเหลือทุนเรือนหุ้นสิ้นปี | 756,273,480.00 | 672,060,680.00 |
| ทุนเรือนหุ้นเพิ่มขึ้น (ลดลง) | 84,212,800.00 | 101,350,200.00 |

ที่มา : งบการเงินสหกรณ์ออมทรัพย์สาธารณสุขจังหวัดอุดรธานี จำกัด ปี 2554

ในปี 2554 นี้ มีทุนเรือนหุ้นเพิ่มขึ้นจากปี 2553 จำนวน 84,212,800.00 บาท คิดเป็นอัตราการเจริญเติบโตของทุนเรือนหุ้นจากปีที่แล้ว ร้อยละ 12.53 ของปีที่แล้ว



4. ด้านการให้บริการรับฝากเงิน

ตารางที่ 4 การเปรียบเทียบด้านการให้บริการรับฝากเงิน 2554 และ 2553

| รายการ | ปี 2554 | ปี 2553 |
|---------------------------------|-----------------|----------------|
| ยอดเงินรับฝากเมื่อต้นปี | 284,288,172.93 | 241,480,808.15 |
| บวก เงินรับฝากระหว่างปี | 154,041,936.25 | 167,208,982.61 |
| หัก เงินถอนระหว่างปี | 171,140,157.31 | 124,401,617.83 |
| ยอดเงินรับฝากคงเหลือเมื่อสิ้นปี | 267,189,951.87 | 284,288,172.93 |
| ยอดเงินรับฝากเพิ่มขึ้น (ลดลง) | (17,098,221.06) | 42,807,364.78 |

ที่มา : งบการเงินสหกรณ์ออมทรัพย์สาธารณสุขจังหวัดอุดรธานี จำกัด ปี 2554

การดำเนินงานในรอบปี 2554 มียอดเงินรับฝากลดลงจากปี 2553 จำนวน 17,098,221.06 บาท คิดเป็นร้อยละ 6.01 ของเงินฝากปีที่แล้ว และนอกจากนี้สหกรณ์ยังคงสภาพคล่องไว้ประมาณ 5 - 20% ของยอดเงินรับฝาก จึงทำให้มีสภาพคล่องในการให้บริการแก่สมาชิก

5. ด้านการให้บริการเงินกู้แก่สมาชิก

สหกรณ์ ให้บริการเงินกู้แก่สมาชิกเพื่อมุ่งหวังช่วยเหลือ บรรเทาความเดือดร้อน ด้านการเงิน และช่วยเสริมสร้างฐานะความเป็นอยู่และพัฒนาคุณภาพชีวิตให้ดีขึ้น

ในปี 2554 สถาบันการเงินมีการแข่งขันปล่อยสินเชื่ออย่างรุนแรง สหกรณ์จึงได้ปรับกลยุทธ์การให้บริการเงินกู้ โดยยกเลิกการให้กู้สามัญพัฒนาคุณภาพชีวิต 2 และให้กู้สามัญพัฒนาคุณภาพชีวิต ปรับเพิ่มวงเงินกู้จากเดิม 1,000,000 บาท เป็น 2,000,000 บาท ระยะเวลาชำระ 180 งวด, และปรับเพิ่มวงเงินกู้สามัญจากเดิม 800,000 บาท เป็น 1,200,000 บาท เงินกู้เพื่อเหตุฉุกเฉินจากเดิม 30,000 บาท เป็น 50,000 บาท ยกเลิกเงินกู้เพื่อเหตุฉุกเฉิน (เงินปันผล) เนื่องจากนายทะเบียนได้วินิจฉัยว่าขัดต่อข้อบังคับสหกรณ์

สหกรณ์ยังคงอัตราดอกเบี้ยเงินให้กู้แก่สมาชิกในอัตราร้อยละ 5.75 - 7.25 ต่อปี และช่วงเดือนกรกฎาคม - กันยายน 2554 ได้จัดโครงการปรับลดดอกเบี้ยเงินกู้เพื่อถวายเป็นพระราชกุศล เนื่องในโอกาสพระราชพิธีมหามงคลเฉลิมพระชนมพรรษา 7 รอบ 5 ธันวาคม 2554 ด้วยสำนักในพระมหากรุณาธิคุณที่พระองค์ทรงมีต่อ ขบวนการสหกรณ์ และเนื่องในโอกาสฉลองครบรอบ 20 ปีแห่งการก่อตั้งสหกรณ์ออมทรัพย์สาธารณสุขจังหวัดอุดรธานี จำกัด จึงลดดอกเบี้ยเงินกู้ทุกประเภทที่ให้สมาชิกกู้ ร้อยละ 0.25 ต่อปี ตลอดโครงการลดดอกเบี้ยให้สมาชิกเป็นเงิน 810,000.00 บาทเศษ

รายละเอียดของเงินให้กู้แก่สมาชิกคงเหลือแต่ละประเภท ณ 30 กันยายน 2554 มีดังนี้

| | | | |
|---|-----------|-----------|--------------------|
| 1. เงินกู้เพื่อเหตุฉุกเฉิน | 221 สัญญา | จำนวนเงิน | 3,333,150.00 บาท |
| 2. เงินกู้เพื่อเหตุฉุกเฉินกระแสรายวัน (ATM) | 294 สัญญา | จำนวนเงิน | 2,752,379.50 บาท |
| 3. เงินกู้สามัญปกติ | 844 สัญญา | จำนวนเงิน | 358,221,201.44 บาท |
| 4. เงินกู้สามัญเพื่อพัฒนาคุณภาพชีวิต | 526 สัญญา | จำนวนเงิน | 646,633,583.00 บาท |
| 5. เงินกู้สามัญเพื่อพัฒนาคุณภาพชีวิต 2 | 234 สัญญา | จำนวนเงิน | 256,254,501.75 บาท |

| | | | | |
|--|--------------|-----------------|-------------------------|-----|
| 6. เงินกู้สามัญสวัสดิการ | 224 | สัญญา จำนวนเงิน | 13,830,861.00 | บาท |
| 7. เงินกู้สามัญชำระหนี้แทนในฐานะผู้ค้ำประกัน | 2 | สัญญา จำนวนเงิน | 320,128.25 | บาท |
| 8. ลูกหนี้ค้างชำระ | - | สัญญา จำนวนเงิน | 87,296.50 | บาท |
| รวม | <u>2,344</u> | สัญญา จำนวนเงิน | <u>1,281,355,907.69</u> | บาท |

สมาชิกกับหนี้สิน

สมาชิกเป็นหนี้ต่อสหกรณ์ 1,668 คน คิดเป็นร้อยละ 63.66 ของสมาชิกทั้งหมด
 สมาชิกที่ไม่เป็นหนี้ต่อสหกรณ์ 952 คน คิดเป็นร้อยละ 36.34 ของสมาชิกทั้งหมด

ตารางที่ 5 การเปรียบเทียบด้านการให้บริการเงินกู้แก่สมาชิกปี 2554 และ 2553

| รายการ | ปี 2554 | ปี 2553 |
|------------------------------------|-------------------------|-------------------------|
| ลูกหนี้เงินกู้ยืมมาเมื่อต้นปี | 1,084,703,769.09 | 875,032,809.97 |
| บวก ให้กู้เพิ่มระหว่างปี | 1,123,808,284.25 | 1,076,216,971.75 |
| หัก ชำระคืนเงินกู้ระหว่างปี | 927,156,145.65 | 866,546,012.63 |
| ลูกหนี้คงเหลือสุทธิ | 1,281,355,907.69 | 1,084,703,769.09 |
| ลูกหนี้เพิ่มขึ้น(ลดลง) | 196,652,138.60 | 209,670,959.12 |

ที่มา : งบการเงินสหกรณ์ออมทรัพย์สาธารณสุขจังหวัดอุดรธานี จำกัด ปี 2554

ในปี 2554 มีลูกหนี้เงินกู้เพิ่มขึ้น 196,652,138.60 บาท เพิ่มขึ้นจากปี 2553 คิดเป็นร้อยละ 18.13

6. การบริหารเงินกองทุน

สหกรณ์ได้จัดตั้งเงินกองทุนขึ้น มีทั้งสิ้น 4 กองทุน ประกอบด้วย เงินทุนสาธารณประโยชน์ กองทุนช่วยเหลือสมาชิก กองทุนช่วยเหลือผู้ค้ำประกันเงินกู้สามัญ และกองทุนสวัสดิการสมาชิกและเจ้าหน้าที่ สหกรณ์ ซึ่งแต่ละกองทุนมีการใช้จ่ายตามวัตถุประสงค์ของแต่ละกองทุน ดังมีรายละเอียดต่อไปนี้

สหกรณ์ออมทรัพย์สาธารณสุขจังหวัดอุดรธานี จำกัด

ทุนสาธารณประโยชน์

ณ 30 กันยายน 2554

| | | | |
|-----------------------------------|-------------------|----------------------------|------------|
| ยอดยกมาต้นปี | | 2,048,704.30 | บาท |
| บวก จัดสรรกำไรสุทธิประจำปี | <u>100,000.00</u> | 2,148,704.30 | บาท |
| หัก บริจาคการกุศล | 12,000.00 | | บาท |
| สมทบ กฐินสามัคคี สสจ.อด. ปี 2553 | 10,000.00 | | บาท |
| สมทบ กฐินสามัคคี สสจ.อด. ปี 2554 | 20,000.00 | | บาท |
| งานกีฬา สสจ. | <u>10,000.00</u> | <u>52,000.00</u> | บาท |
| คงเหลือสุทธิ | | <u>2,096,704.30</u> | บาท |



สหกรณ์ออมทรัพย์สาธารณสุขจังหวัดอุดรธานี จำกัด

กองทุนช่วยเหลือสมาชิก

ณ 30 กันยายน 2554

| | | | | |
|------------|--|------------------|----------------------------|------------|
| | ยอดยกมาต้นปี | | 3,463,268.18 | บาท |
| บวก | จัดสรรกำไรสุทธิประจำปี | 670,800.00 | | บาท |
| | สมทบตามจำนวนสมาชิกเข้าใหม่ระหว่างปี | <u>39,600.00</u> | <u>710,400.00</u> | บาท |
| หัก | สมาชิกเสียชีวิต จำนวน 6 ราย | | 390,000.00 | บาท |
| หัก | สวัสดิการเป็นสมาชิก 20 ปี และมีอายุตัวตั้งแต่ 65 ปีบริบูรณ์ จำนวน 26 ราย | | <u>1,040,000.00</u> | บาท |
| | คงเหลือสุทธิ | | <u>2,743,668.18</u> | บาท |

ตารางที่ 6 รายชื่อสมาชิกได้รับเงินช่วยเหลือ ตามระเบียบว่าด้วยกองทุนช่วยเหลือสมาชิก พ.ศ. 2550

| ที่ | ชื่อ - สกุล | เลขสมาชิก | จำนวนเงิน | สาเหตุ |
|-----|--------------------------|-----------|-----------|--|
| 1 | นายธีรภัทร ติวุฒิตา | 4058 | 20,000.00 | เสียชีวิต (เป็นสมาชิก 2 ปี) |
| 2 | นายเตรียมศักดิ์ บุญจ่านง | 611 | 80,000.00 | เสียชีวิต (เป็นสมาชิก 19 ปี) |
| 3 | นางบุญเอื้อ ฉายาภักดี | 2106 | 50,000.00 | เสียชีวิต (เป็นสมาชิก 14 ปี) |
| 4 | นายสุคตา พรหมกุล | 1545 | 80,000.00 | เสียชีวิต (เป็นสมาชิก 17 ปี) |
| 5 | นายธีรพงษ์ จันดาวัลย์ | 845 | 80,000.00 | เสียชีวิต (เป็นสมาชิก 19 ปี) |
| 6 | นายโยมา ประดิษฐ์ | 683 | 80,000.00 | เสียชีวิต (เป็นสมาชิก 19 ปี) |
| 7 | นางวิลาวรรณ อภิบุญญานนท์ | 10 | 40,000.00 | เป็นสมาชิก 20 ปีและอายุตัว 65 ปีขึ้นไป |
| 8 | นางวารภรณ์ ป้อมสุวรรณ | 12 | 40,000.00 | เป็นสมาชิก 20 ปีและอายุตัว 65 ปีขึ้นไป |
| 9 | นางวิมล กาญจนแก้ว | 13 | 40,000.00 | เป็นสมาชิก 20 ปีและอายุตัว 65 ปีขึ้นไป |
| 10 | นางศุภรัตน์ คมคาย | 18 | 40,000.00 | เป็นสมาชิก 20 ปีและอายุตัว 65 ปีขึ้นไป |
| 11 | นางประมวล นามวิจิตร | 31 | 40,000.00 | เป็นสมาชิก 20 ปีและอายุตัว 65 ปีขึ้นไป |
| 12 | นายคอน ศรีสูงเนิน | 40 | 40,000.00 | เป็นสมาชิก 20 ปีและอายุตัว 65 ปีขึ้นไป |
| 13 | นางประมวล ดวงคุณา | 43 | 40,000.00 | เป็นสมาชิก 20 ปีและอายุตัว 65 ปีขึ้นไป |
| 14 | นางพรรณทิพา จันทขัมมา | 53 | 40,000.00 | เป็นสมาชิก 20 ปีและอายุตัว 65 ปีขึ้นไป |
| 15 | นางสงวน แก้วศรีจันทร์ | 63 | 40,000.00 | เป็นสมาชิก 20 ปีและอายุตัว 65 ปีขึ้นไป |
| 16 | นางบุปผา บุญญรัตน์ | 72 | 40,000.00 | เป็นสมาชิก 20 ปีและอายุตัว 65 ปีขึ้นไป |
| 17 | นายบุญถม ศรีไชโย | 97 | 40,000.00 | เป็นสมาชิก 20 ปีและอายุตัว 65 ปีขึ้นไป |
| 18 | นางอารีย์ วรรณศิริ | 111 | 40,000.00 | เป็นสมาชิก 20 ปีและอายุตัว 65 ปีขึ้นไป |
| 19 | นางลำไย ปัญญาทอง | 119 | 40,000.00 | เป็นสมาชิก 20 ปีและอายุตัว 65 ปีขึ้นไป |
| 20 | นางสุธิดา โสรมรรค | 441 | 40,000.00 | เป็นสมาชิก 20 ปีและอายุตัว 65 ปีขึ้นไป |
| 21 | นายเป็รื่อง สมใจ | 442 | 40,000.00 | เป็นสมาชิก 20 ปีและอายุตัว 65 ปีขึ้นไป |
| 22 | นางเสวี พลบูรณ์ | 443 | 40,000.00 | เป็นสมาชิก 20 ปีและอายุตัว 65 ปีขึ้นไป |



| ที่ | ชื่อ - สกุล | เลขสมาชิก | จำนวนเงิน | สาเหตุ |
|-----------------|-------------------------|-----------|---------------------|--|
| 23 | นางน้อมจิตต์ ศรีระพล | 461 | 40,000.00 | เป็นสมาชิก 20 ปีและอายุตัว 65 ปีขึ้นไป |
| 23 | นางอารมย์ ฝ่ายชาวนา | 468 | 40,000.00 | เป็นสมาชิก 20 ปีและอายุตัว 65 ปีขึ้นไป |
| 25 | นางสัมฤทธิ์ นาปี | 469 | 40,000.00 | เป็นสมาชิก 20 ปีและอายุตัว 65 ปีขึ้นไป |
| 26 | นายเกรียงศักดิ์ โสภมรรค | 472 | 40,000.00 | เป็นสมาชิก 20 ปีและอายุตัว 65 ปีขึ้นไป |
| 27 | นายสิทธิ์ สุวรรณน้อย | 486 | 40,000.00 | เป็นสมาชิก 20 ปีและอายุตัว 65 ปีขึ้นไป |
| 28 | นายพุม แสนสุข | 492 | 40,000.00 | เป็นสมาชิก 20 ปีและอายุตัว 65 ปีขึ้นไป |
| 29 | นายบุญธรรม อุ่นแสง | 560 | 40,000.00 | เป็นสมาชิก 20 ปีและอายุตัว 65 ปีขึ้นไป |
| 30 | นายรามศรี คำโพนงาม | 657 | 40,000.00 | เป็นสมาชิก 20 ปีและอายุตัว 65 ปีขึ้นไป |
| 31 | นายเทอม ภวภูตานนท์ | 627 | 40,000.00 | เป็นสมาชิก 20 ปีและอายุตัว 65 ปีขึ้นไป |
| 32 | นายอภิชา สิงหสุริยะ | 670 | 40,000.00 | เป็นสมาชิก 20 ปีและอายุตัว 65 ปีขึ้นไป |
| รวมสุทธิ | | | 1,430,000.00 | |

ที่มา : ทะเบียนกองทุนช่วยเหลือสมาชิก

หมายเหตุ .- การจ่ายเงินกองทุนช่วยเหลือสมาชิก พิจารณาจากอายุการเป็นสมาชิกสหกรณ์

สหกรณ์ออมทรัพย์สาธารณสุขจังหวัดอุดรธานี จำกัด

กองทุนสวัสดิการสมาชิกและเจ้าหน้าที่สหกรณ์

ณ 30 กันยายน 2554

| | | | | |
|------------|--------------------------------|------------|---------------------|------------|
| | ยอดยกมาต้นปี | | 1,015,273.00 | บาท |
| บวก | จัดสรรกำไรสุทธิประจำปี | 600,000.00 | 1,615,273.00 | บาท |
| หัก | สมาชิกเสียชีวิต 6 ราย | 88,000.00 | | บาท |
| | พวงหรีดไว้อาลัยสมาชิก | 2,000.00 | | บาท |
| | เกื้อกูลสมาชิก 8 ราย | 19,000.00 | | บาท |
| | การศึกษานูตรเจ้าหน้าที่สหกรณ์ | 7,513.00 | | บาท |
| | การตรวจสุขภาพเจ้าหน้าที่สหกรณ์ | 7,600.00 | | บาท |
| | ทุนการศึกษานูตรสมาชิก 308 ทุน | 308,000.00 | 432,113.00 | บาท |
| | คงเหลือสุทธิ | | 1,183,160.00 | บาท |

ตารางที่ 7 รายชื่อการจ่ายเงินสวัสดิการสมาชิกและเจ้าหน้าที่สหกรณ์

| ที่ | ชื่อ - สกุล | เลขสมาชิก | จำนวนเงิน | สาเหตุ |
|-----|-------------------------|-----------|-----------|-----------|
| 1 | นายธีรฉัตร ถิ่วฒิตา | 4058 | 10,000.00 | เสียชีวิต |
| 2 | นายเตรียมศักดิ์ บุญจำนง | 611 | 16,000.00 | เสียชีวิต |
| 3 | นางบุญเอื้อ ฉายาภักดี | 2106 | 14,000.00 | เสียชีวิต |
| 4 | นายสุตตา พรหมกุล | 1545 | 16,000.00 | เสียชีวิต |
| 5 | นายธีรพงศ์ จันดาวัลย์ | 845 | 16,000.00 | เสียชีวิต |



| ที่ | ชื่อ - สกุล | เลขสมาชิก | จำนวนเงิน | สาเหตุ |
|-----------------|-----------------------|-----------|-------------------|----------------------|
| 6 | นายโยมา ประดิษฐ์ | 683 | 16,000.00 | เสียชีวิต |
| 7 | นางแสงใจ ครุฑราช | 96 | 3,000.00 | เกษียณราชการ ปี 2553 |
| 8 | นายวรพจน์ ศรีภูวงศ์ | 1124 | 3,000.00 | เกษียณราชการ ปี 2553 |
| 9 | นายเขียน ทำนาเมือง | 1772 | 3,000.00 | เกษียณราชการ ปี 2553 |
| 10 | นางสำรอง คุยบุตร | 1172 | 3,000.00 | เกษียณราชการ ปี 2553 |
| 11 | นางสุดใจ หวังเกิดกลาง | 2762 | 1,000.00 | เกษียณราชการ ปี 2553 |
| 12 | นางสมถวิล ป็องปก | 3503 | 1,000.00 | เกษียณราชการ ปี 2553 |
| 13 | นางศศิกร สารคม | 2538 | 2,000.00 | เกษียณราชการ ปี 2553 |
| 14 | นางสมาน กลางวิชัย | 793 | 3,000.00 | เกษียณราชการ ปี 2553 |
| รวมสุทธิ | | | 107,000.00 | |

ที่มา : ทะเบียนกองทุนสวัสดิการสมาชิกและเจ้าหน้าที่

หมายเหตุ .- การจ่ายเงินกองทุนสวัสดิการสมาชิกและเจ้าหน้าที่ กรณีเป็นเงินสงเคราะห์ศพ และเป็นเงินกู้ยืมพิจารณาจากอายุการเป็นสมาชิกสหกรณ์

สหกรณ์ออมทรัพย์สาธารณสุขจังหวัดอุดรธานี จำกัด

กองทุนช่วยเหลือผู้ค้าประกันเงินกู้สามัญ

ณ 30 กันยายน 2554

| | | | |
|----------------------------|-------------------|----------------------------|------------|
| ยอดยกมาต้นปี | | 2,789,608.60 | บาท |
| บวก จัดสรรกำไรสุทธิ | 200,000.00 | | |
| เพิ่มระหว่างปี | <u>293,255.88</u> | <u>493,255.88</u> | บาท |
| คงเหลือสุทธิ | | <u>3,282,864.48</u> | บาท |

สืบเนื่องจากนายทะเบียนสหกรณ์ได้แจ้งให้สหกรณ์ทบทวนระเบียบสหกรณ์ฯ ว่าด้วย กองทุนช่วยเหลือผู้ค้าประกันเงินกู้สามัญ พ.ศ. 2550 เนื่องจากระเบียบดังกล่าวมีลักษณะขัดกับพระราชบัญญัติการประกันชีวิต พ.ศ. 2535 สหกรณ์ฯ จึงได้ยกเลิกระเบียบสหกรณ์ฯ ว่าด้วยกองทุนช่วยเหลือผู้ค้าประกันเงินกู้สามัญ พ.ศ. 2550 ดังกล่าว และได้ดำเนินการดังนี้

1. ให้คืนเงินเพื่อค้าประกันเงินกู้สามัญทั้งหมดที่สหกรณ์เรียกเก็บจากสมาชิกผู้กู้
2. ให้คงเงินกองทุนช่วยเหลือผู้ค้าประกันไว้ และกำหนดระเบียบ และหลักเกณฑ์ ที่มาของเงินกองทุน และการใช้จ่ายเงินกองทุนใหม่



7. ด้านการบริหารเงินทุน

7.1 การจัดหาเงินทุน

ตารางที่ 8 การจัดหาเงินทุนปี 2554

| ลำดับ | รายการ | จำนวน (บาท) | ร้อยละ |
|-------|--------------------------------|-------------------------|---------------|
| 1. | เงินรับฝาก | 267,189,951.87 | 20.80 |
| 2. | เงินกู้ยืม | 137,186,387.93 | 10.68 |
| 3. | หนี้สินอื่น ๆ | 4,918,328.55 | 0.38 |
| 4. | ทุนเรือนหุ้น | 756,273,480.00 | 58.87 |
| 5. | เงินทุนสำรองและทุนสะสมอื่น ๆ | 54,949,383.14 | 4.28 |
| 6. | กำไรสุทธิประจำปี 2554 | 64,114,185.57 | 4.99 |
| | รวมแหล่งที่มาของเงินทุน | 1,284,631,717.06 | 100.00 |

ที่มา : งบการเงินสหกรณ์ออมทรัพย์สาธารณสุขจังหวัดอุดรธานี จำกัด ปี 2554

สหกรณ์ออมทรัพย์สาธารณสุขจังหวัดอุดรธานี จำกัด จัดหาเงินทุน จากทุนเรือนหุ้น ทุนสำรอง และกองทุนต่าง ๆ และจากเงินรับฝาก ซึ่งเป็นการระดมเงินทุนที่มีอัตราการเจริญเติบโตอย่างต่อเนื่องโดยเฉพาะทุนเรือนหุ้น ทั้งนี้ สหกรณ์ยังจัดหาเงินทุน โดยใช้รูปแบบของการบริหารเงินทุนจากภายนอกโดยการกู้ยืมเงินจากสหกรณ์เครือข่าย ชุมชนสหกรณ์ออมทรัพย์แห่งประเทศไทย จำกัด และธนาคารพาณิชย์ เพื่อเสริมสภาพคล่องของสหกรณ์

7.2 การจัดสรรเงินทุน

ณ วันที่ 30 กันยายน 2554 สหกรณ์มีทุนดำเนินการทั้งสิ้น จำนวน 1,284,631,717.06 บาท และได้จัดสรรเงินทุนไว้ดังนี้

ตารางที่ 9 การจัดสรรเงินทุนปี 2554

| ลำดับ | รายการ | จัดสรรเงินลงทุน | |
|-------|------------------------|-------------------------|---------------|
| | | จำนวน (บาท) | ร้อยละ |
| 1. | ลูกหนี้เงินให้กู้ | 1,281,355,907.69 | 99.75 |
| 2. | เงินสดและเงินฝากธนาคาร | 1,071,470.93 | 0.08 |
| 3. | เงินลงทุน | 1,022,000.00 | 0.08 |
| 4. | สินทรัพย์อื่น | 1,182,338.44 | 0.09 |
| | รวม | 1,284,631,717.06 | 100.00 |

ที่มา : งบการเงินสหกรณ์ออมทรัพย์สาธารณสุขจังหวัดอุดรธานี จำกัด ปี 2554



8. ด้านวิชาการ

งานวิชาการถือเป็นงานสำคัญของสหกรณ์ เพราะเป็นการปลูกฝังให้สมาชิก เจ้าหน้าที่ คณะกรรมการ ดำเนินการ และผู้ตรวจสอบกิจการ ได้เข้าใจและมีต้นทุนความรู้ในระบบสหกรณ์

ในปี 2554 สหกรณ์จึงได้จัดอบรมให้ความรู้แก่สมาชิก เจ้าหน้าที่ และกรรมการ ดังนี้

1. จัดอบรมสมาชิกสหกรณ์ เรื่อง “บทบาทหน้าที่สมาชิกสหกรณ์กับการพัฒนาสหกรณ์” รุ่นที่ 8 โดยได้รับการสนับสนุนวิทยากรจากชุมนุมสหกรณ์ออมทรัพย์แห่งประเทศไทย จำกัด มีสมาชิกเข้ารับการอบรม จำนวน 158 คน
2. การจัดสัมมนาแลกเปลี่ยนเรียนรู้ระหว่างสหกรณ์ออมทรัพย์นครราชสีมา จำกัด เพื่อศึกษาวิธีการบริหารจัดการสหกรณ์อย่างมีคุณภาพ เป้าหมายเพื่อสหกรณ์ดำเนินตามโครงการนำร่องการบริหารจัดการสหกรณ์คุณภาพ (CQA) ซึ่งผู้ร่วมสัมมนา คือ กรรมการ ผู้ตรวจสอบกิจการ เจ้าหน้าที่สหกรณ์
3. จัดประชุมผู้แทนสมาชิกสหกรณ์ เพื่อรับฟังข้อคิดเห็นในการจัดทำร่างงบประมาณรายจ่ายประจำปี 2554 และ รายงานผลการดำเนินงานของสหกรณ์
4. ส่งเจ้าหน้าที่ ผู้ตรวจสอบกิจการ และกรรมการดำเนินการ เข้าฝึกอบรม สัมมนา ร่วมประชุมสัมมนา กับหน่วยงานภายนอก อย่างสม่ำเสมอ ดังรายการต่อไปนี้

การอบรม สัมมนา กรรมการ ผู้ตรวจสอบกิจการ และเจ้าหน้าที่สหกรณ์ ประจำปี 2554

ตารางที่ 10 ข้อมูลการอบรมสัมมนานุเคราะห์ ปี 2554

| ลำดับ | ชื่อ-สกุล | อบรม/สัมมนา | วันที่ | จัดโดย |
|-------|---|--|----------------|--|
| 1 | นางสาวทัศนีย์ กำไรทอง | การบริหารสหกรณ์อย่างมืออาชีพและหาแนวทางในการจัดตั้งสมาคมพัฒนาอาชีพเกษตรกรสมาชิกสหกรณ์ออมทรัพย์สาธารณสุขไทย | 26 พ.ย.54 | ชมรม สหกรณ์ออมทรัพย์สาธารณสุขภาคตะวันออกเฉียงเหนือ |
| 2 | นางวันเพ็ญ ใจซื่อ | อบรม "กรรมการดำเนินการใหม่" | 19-22 ม.ค. 54 | ชุมนุมสหกรณ์ออมทรัพย์แห่งประเทศไทย จำกัด |
| 3 | นางสาวกรรณิกา สดาร์ตัน นางสมพิศ ศรีทาสร้อย | อบรม "เทคนิคการตรวจสอบและควบคุมภายในเพื่อแก้ไขปัญหาทุจริตในสหกรณ์" | 7-9 มี.ค. 54 | สันนิบาตสหกรณ์ |
| 4 | นางสาวทัศนีย์ กำไรทอง | ประชุมเชิงปฏิบัติการการพัฒนาความรู้เกี่ยวกับสารสนเทศของสหกรณ์ที่ใช้โปรแกรมระบบคอมพิวเตอร์ | 21 มี.ค. 54 | กรมตรวจบัญชีสหกรณ์ |
| 5 | นายแพทย์สัญญาชัย ปิยะพงษ์กุล นายชาญณรงค์ พงษ์ไทย | สันนิบาตสหกรณ์สัญจรเพื่อปฏิรูปโครงสร้างระบบสหกรณ์ | 21-22 มี.ค. 54 | สันนิบาตสหกรณ์ |
| 6 | นายเลอพร ชูเทพ | ประชุมใหญ่ชุมนุมสหกรณ์ออมทรัพย์สาธารณสุขไทย | 7 พ.ค. 54 | ชุมนุม สอ.สธท. |



| ลำดับ | ชื่อ-สกุล | อบรม/สัมมนา | วันที่ | จัดโดย |
|-------|---|--|---------------------------------|--|
| 7 | นายวัชรินทร์ พันธุ์เทศ น.ส.ทัศนีย์ กำไรทอง | การพัฒนาคุณภาพการบริหารจัดการ สหกรณ์ | 9-11 ,23-25 พ.ค. 54 | กรมส่งเสริมสหกรณ์ |
| 8 | นายแพทย์สัญญาชัย ปิยะพงษ์กุล | ประชุมใหญ่สามัญประจำปี ชุมนุม สหกรณ์ออมทรัพย์แห่งประเทศไทย | 11 มิ.ย. 54 | ชุมนุมสหกรณ์ออมทรัพย์ แห่งประเทศไทย จำกัด |
| 9 | นายเลอพร ชูเทพ นายสุรัตน์ชัย ปัญญาทอง นายเสมอเทพ ศรีทาสร้อย นายชาญณรงค์ พงษ์ไทย นายวิศิษฐ์ ใจมั่น นายสมจง โกมุทกลาง นายสุพัฒน์ กองศรีมา นายวัชรินทร์ พันธุ์เทศ นายเสกสรรค์ สองจันทร์ นายอภิวัฒน์ ปิตุพงศ์ นางวันเพ็ญ ใจซื่อ นางสมพิศ ศรีทาสร้อย น.ส.ทัศนีย์ กำไรทอง นางอัญชุลี เสี่ยมศักดิ์ น.ส.ชญาดา น้อยนันทะ นางจำเนียร พงษ์ไทย นายจรรูวัฒน์ โคตรประดา นายคุณพงษ์ ตันมิ่ง นายกันย์ชัยชัย โพธิ์หล้า น.ส.อำพร ราชชะ | 1. โครงการประชุมสัมมนาวิชาการ และ แลกเปลี่ยนเรียนรู้ในเครือข่ายสหกรณ์ ออมทรัพย์ 2. โครงการพัฒนาคุณภาพการบริหาร จัดการสหกรณ์ (Cooperative Quality Management: CQA) | 14 ก.ค. 54 15-16 ก.ค. 54 | สหกรณ์ออมทรัพย์ สาธารณสุขจังหวัด อุดรธานี จำกัด สหกรณ์ออมทรัพย์ สาธารณสุขจังหวัด อุดรธานี จำกัด |
| 10 | นายสุพัฒน์ กองศรีมา นายจรรูวัฒน์ โคตรประดา | สัมมนา “กรรมการ และเจ้าหน้าที่ สินเชื่อ” | 6-7 ส.ค. 54 | สอ.จุฬาลงกรณ์ มหาวิทยาลัย จำกัด |
| 11 | นายแพทย์สัญญาชัย ปิยะพงษ์กุล | ประชุมใหญ่วิสามัญสมทบ สงเคราะห์สมาชิกสหกรณ์ออมทรัพย์ สาธารณสุขไทย | 9 ก.ย. 54 | สมาคมสมาชิกร สหกรณ์ออมทรัพย์ สาธารณสุขไทย |



9. ด้านสวัสดิการ

ในส่วนของการให้สวัสดิการ สหกรณ์ได้คำนึงถึงประโยชน์สูงสุดของสมาชิกและสหกรณ์เป็นหลักจึงได้มอบสวัสดิการต่าง ๆ ตามระเบียบให้กับสมาชิก เช่น ทุนการศึกษาบุตร สวัสดิการกู้ยืมเงินสงเคราะห์ศพ ครอบคลุมกับสมาชิกทุกกลุ่ม

10. ด้านการเอื้ออาทรต่อชุมชน และสังคม

สหกรณ์ได้ให้ความร่วมมือสนับสนุนกิจกรรมต่าง ๆ ของสำนักงานสาธารณสุขจังหวัดอุดรธานี และขบวนการสหกรณ์โดยเป็นสถานที่ศึกษาดูงานของสหกรณ์ต่าง ๆ และกิจกรรมสังคมภายนอกเนื่องในโอกาสต่าง ๆ เช่น จัดทำบุญทอดกฐินสามัคคี ร่วมกับสำนักงานสาธารณสุขจังหวัดอุดรธานี และชาวบ้าน สนับสนุนงานกีฬา สำนักงานสาธารณสุขจังหวัดอุดรธานี เป็นต้น

สหกรณ์ได้ให้การต้อนรับคณะศึกษาดูงานแลกเปลี่ยนเรียนรู้ระหว่างสหกรณ์ ในระหว่างปี ดังต่อไปนี้

1. สหกรณ์ออมทรัพย์สาธารณสุขบุรีรัมย์ จำกัด
2. สหกรณ์ออมทรัพย์มหาวิทยาลัยสงขลานครินทร์ จำกัด

11. ด้านข้อมูลข่าวสารและการประชาสัมพันธ์

สหกรณ์ออมทรัพย์สาธารณสุขจังหวัดอุดรธานี จำกัด เป็นองค์กรที่มีความโปร่งใส ซื่อสัตย์สุจริต มีความรับผิดชอบ และตรวจสอบได้ จึงอาศัยหลักของความเอื้ออาทรต่อชุมชนและสังคม เป็นรูปแบบของการประชาสัมพันธ์ ในฐานะองค์กรของมวลสมาชิกได้ในระดับหนึ่ง สำหรับการพัฒนาระบบการประชาสัมพันธ์ ได้ดำเนินการอย่างต่อเนื่อง โดยมีกิจกรรมที่สำคัญ คือ

1. จัดทำจดหมายข่าวส่งให้สมาชิกสหกรณ์ และสหกรณ์เครือข่ายเป็นประจำทุก 2 เดือน
2. การประชาสัมพันธ์ผ่านวิทยุสื่อสาร และเว็บไซต์ของสำนักงานสาธารณสุขจังหวัดอุดรธานี
3. การพัฒนาเว็บไซต์สหกรณ์ให้ทันสมัยและเป็นปัจจุบัน สามารถตรวจสอบข้อมูลส่วนบุคคลของสมาชิกได้
4. การส่งข่าวสารผ่านระบบมือถือ (SMS)

12 การจัดงานฉลองวันครบรอบ 20 ปี

สหกรณ์ออมทรัพย์สาธารณสุขจังหวัดอุดรธานี จำกัด ได้จัดงานฉลองครบรอบ 20 ปีแห่งการก่อตั้งสหกรณ์ เมื่อวันที่ 27 สิงหาคม 2554 โดยได้ดำเนินกิจกรรมดังนี้

1. การประกวดตราสัญลักษณ์สหกรณ์ครบรอบ 20 ปี
2. พิธีทำบุญเลี้ยงพระ
3. การมอบเงินสวัสดิการให้แก่สมาชิกสหกรณ์ตามระเบียบสหกรณ์ฯ ว่าด้วยเงินกองทุนช่วยเหลือสมาชิก

พ.ศ. 2550 เนื่องในวันครบรอบ 20 ปี



ระเบียบวาระที่ 5

เรื่องรายงานผลการตรวจสอบกิจการ

เรียน สมาชิกสหกรณ์ออมทรัพย์สาธารณสุขจังหวัดอุดรธานี จำกัดทุกท่าน

ตามที่มีการประชุมใหญ่สามัญประจำปี 2553 เมื่อวันที่ 6 พฤศจิกายน 2553 ได้มีมติรับรองให้นางสาวปราณี พระโรจน์ นางสาวกรรณิกา สตาร์ตัน และนางสมพิศ ศรีทาสร้อย ทำหน้าที่เป็นผู้ตรวจสอบกิจการสหกรณ์ออมทรัพย์สาธารณสุขจังหวัดอุดรธานี จำกัด ประจำปี 2554 คณะผู้ตรวจสอบกิจการได้ดำเนินการตรวจสอบกิจการสหกรณ์ออมทรัพย์สาธารณสุขจังหวัดอุดรธานี จำกัด เป็นประจำทุกเดือน และขอสรุปผลการตรวจสอบกิจการสหกรณ์ออมทรัพย์สาธารณสุขจังหวัดอุดรธานี จำกัด ตั้งแต่เดือน ตุลาคม 2553 - 30 กันยายน 2554 ดังนี้

1. วัตถุประสงค์ของการตรวจสอบ

- 1.1 เพื่อตรวจสอบการบริหารงานของคณะกรรมการดำเนินการ
- 1.2 เพื่อตรวจสอบการปฏิบัติงานเกี่ยวกับการบัญชีและการควบคุมการเงิน
- 1.3 เพื่อตรวจสอบการประเมินผลและให้ข้อเสนอแนะเกี่ยวกับการดำเนินงานของสหกรณ์
- 1.4 เพื่อตรวจสอบการดำเนินงานด้านอื่น ๆ ของสหกรณ์

2. ขอบเขตของการตรวจสอบ

- 2.1 ตรวจสอบความถูกต้องของการบันทึกบัญชีตามหลักฐานเอกสาร ดังนี้
 - 2.1.1 การลงบัญชีเงินสดประจำวัน
 - 2.1.2 ตรวจสอบเงินสดในมือ และยอดเงินฝากธนาคาร
 - 2.1.3 ตรวจสอบการให้กู้เงินทุกประเภท
 - 2.1.4 ตรวจสอบการควบคุมทางการเงิน
 - 2.1.5 ตรวจสอบการจัดซื้อจัดจ้าง และควบคุมครุภัณฑ์
- 2.2 ตรวจสอบการควบคุมด้านการรับ - จ่ายเงิน เช่น หลักฐานการรับ - จ่ายเงินทุกประเภทให้ถูกต้องตามระเบียบ และข้อบังคับ ของสหกรณ์
- 2.3 ตรวจสอบการดำเนินงาน และการใช้จ่ายเงินให้เป็นไปตามแผนงาน / โครงการ ตามที่ประชุมใหญ่สามัญประจำปี 2553 อนุมัติ

3. วิธีการตรวจสอบ

คณะผู้ตรวจสอบกิจการสหกรณ์ ได้ดำเนินการตรวจสอบกิจการสหกรณ์ โดยอาศัยการสังเกต การซักถาม การตรวจผลงาน หลักฐานทะเบียน เอกสารประกอบ โดยยึดหลักการในกฎหมาย ข้อบังคับ ระเบียบ และมติที่ประชุม



4. ผลการตรวจสอบ

4.1 ด้านบริหารทั่วไป

1. สหกรณ์ฯ มีการจัดโครงสร้างองค์กร และกำหนดหน้าที่ความรับผิดชอบของคณะกรรมการดำเนินการ และเจ้าหน้าที่ไว้อย่างชัดเจน ในส่วนของเจ้าหน้าที่ที่มีความรู้ ความสามารถ และทักษะเหมาะสมกับหน้าที่ที่ได้รับมอบหมาย การปฏิบัติงานเป็นไปตามระเบียบ ข้อบังคับ และมติของคณะกรรมการดำเนินการ

2. สหกรณ์ฯ มีการกำหนดระเบียบปฏิบัติงานด้านต่าง ๆ เพื่อใช้เป็นแนวทางในการปฏิบัติงาน และควบคุมดำเนินงานเป็นไปตามระเบียบที่กำหนดไว้

3. สหกรณ์ฯ มีการกำหนดแผนการดำเนินงานและงบประมาณประจำปี ที่ได้รับความเห็นชอบจากที่ประชุมใหญ่สามัญประจำปี 2553 และมีการติดตามผลการดำเนินงานและการใช้จ่ายงบประมาณ โดยมีการประชุมคณะกรรมการดำเนินการทุกเดือน การเบิกจ่ายเงินต่าง ๆ ได้รับความเห็นชอบจากผู้มีอำนาจอนุมัติและอยู่ภายในวงเงินงบประมาณที่กำหนดไว้

4. มีการนำระบบเทคโนโลยีสารสนเทศมาใช้ในการบันทึกข้อมูล ลูกหนี้เงินให้กู้ เงินรับฝาก ทุนเรือนหุ้น และการบันทึกบัญชี ทำให้ง่ายต่อการตรวจสอบ

4.2 ด้านบัญชี

ผู้ตรวจสอบกิจการได้ตรวจสอบการปฏิบัติงานของเจ้าหน้าที่พร้อมทั้งรายงานและให้ข้อเสนอแนะ ตลอดจนข้อคิดเห็นต่อคณะกรรมการเป็นประจำทุกเดือน พบว่า เจ้าหน้าที่ที่มีการบันทึกบัญชีเป็นไปตามระบบบัญชีที่กรมตรวจบัญชีสหกรณ์กำหนด มีการนำคอมพิวเตอร์มาใช้ประมวลผลข้อมูลด้านต่าง ๆ การประมวลผลข้อมูลถูกต้อง หลักฐานประกอบการบันทึกบัญชีครบถ้วน และผ่านการอนุมัติจากผู้มีอำนาจอนุมัติทุกครั้ง

4.3 ด้านการเงิน

1. สหกรณ์ฯ มีเงินสดคงเหลือ ณ 30 กันยายน 2554 เป็นเงิน 50,000 บาท ถูกต้องตรงตามบัญชีซึ่งอยู่ในความรับผิดชอบของนางสาวทัศนีย์ กำไรทอง ตำแหน่ง ผู้จัดการสหกรณ์ออมทรัพย์ และได้มีการควบคุมการใช้จ่ายเงินเป็นไปตามระเบียบว่าด้วย การรับจ่าย การเก็บรักษาเงิน และงบประมาณรายจ่าย ที่ประชุมใหญ่สามัญประจำปี 2553 กำหนดไว้

2. สหกรณ์ฯ ได้ฝากเงินไว้กับสถาบันการเงินต่าง ๆ ดังนี้

2.1 บัญชีออมทรัพย์ ธนาคารกรุงไทย บัญชีเลขที่ 450-1-19704-8 จำนวนเงิน 454,816.78 บาท

2.2 บัญชีเพื่อเรียก ธนาคารออมสิน บัญชีเลขที่ 11-5801-20-190075-4 จำนวนเงิน 8,636.50 บาท

2.3 บัญชีออมทรัพย์ ธนาคารเพื่อการเกษตรและสหกรณ์การเกษตร บัญชีเลขที่ 005-2-75759-5

จำนวนเงิน 20,853.44 บาท

2.4 บัญชีกระแสรายวัน ธนาคารออมสิน บัญชีเลขที่ 11-5801-10-000338-9 จำนวนเงิน 312,580.96 บาท

2.5 บัญชีสะสมทรัพย์ ธนาคารกรุงเทพ บัญชีเลขที่ 284-7-35500-1 จำนวนเงิน 516.93 บาท

2.6 บัญชีกระแสรายวัน ธนาคารกรุงเทพ บัญชีเลขที่ 284-3-06640-4 จำนวน 20,000.00 บาท

2.7 บัญชีกระแสรายวัน (ATM) ธนาคารกรุงไทย บัญชีเลขที่ 450-6-00346-2 จำนวน 204,066.32 บาท

รวมยอดเงินฝากธนาคาร/เงินฝากอื่น ๆ คงเหลือ ณ 30 กันยายน 2554 จำนวน 1,021,470.93 บาท

2.8 บัญชีกระแสรายวัน ธนาคารกรุงไทย เลขที่ 450-6-00154-0 เบิกเงินจำนวน (186,387.93) บาท



4.4 ด้านสมาชิก

สหกรณ์ฯ มีสมาชิก ณ 30 กันยายน 2554 จำนวน 2,619 คน (สมาชิกสามัญ จำนวน 2,210 คน และสมทบ จำนวน 409 คน) เพิ่มขึ้นจากปี 2553 จำนวน 2 คน

4.5 ด้านการให้เงินกู้แก่สมาชิก

1. การให้เงินกู้แก่สมาชิกจะมีคณะกรรมการเงินกู้พิจารณาเดือนละ 3 ครั้ง สำหรับการกู้เพื่อเหตุฉุกเฉินให้กู้รายวัน โดยคณะกรรมการดำเนินการ มอบอำนาจให้ผู้จัดการพิจารณาอนุมัติได้

2. ตรวจสอบสัญญาการขอกู้เงินของสมาชิก พบว่า มีหลักฐานครบถ้วน มีผู้ค้ำประกันตั้งแต่หนึ่งคนขึ้นไปตามประเภทของวงเงินให้กู้ และเป็นไปตามระเบียบ ข้อบังคับ และมติที่ประชุม

3. มีการจัดทำรายละเอียดลูกหนี้เงินกู้ ณ 30 กันยายน 2554 มีหนี้เงินกู้คงเหลือดังนี้

| | | | |
|--|--------------------|-----------|-----------------------------|
| 1. เงินกู้เพื่อเหตุฉุกเฉิน | 221 สัญญา | จำนวนเงิน | 3,333,150.00 บาท |
| 2. เงินกู้เพื่อเหตุฉุกเฉินกระแสรายวัน (ATM) | 294 สัญญา | จำนวนเงิน | 2,752,379.50 บาท |
| 3. เงินกู้สามัญปกติ | 843 สัญญา | จำนวนเงิน | 358,144,007.69 บาท |
| 4. เงินกู้สามัญเพื่อพัฒนาคุณภาพชีวิต | 526 สัญญา | จำนวนเงิน | 646,633,583.00 บาท |
| 5. เงินกู้สามัญเพื่อพัฒนาคุณภาพชีวิต 2 | 234 สัญญา | จำนวนเงิน | 256,254,501.75 บาท |
| 6. เงินกู้สามัญสวัสดิการ | 224 สัญญา | จำนวนเงิน | 13,830,861.00 บาท |
| 7. เงินกู้สามัญชำระหนี้แทนในฐานะผู้ค้ำประกัน | 2 สัญญา | จำนวนเงิน | 320,128.25 บาท |
| 8. ลูกหนี้ค้างชำระ | - สัญญา | จำนวนเงิน | 87,296.50 บาท |
| รวม | <u>2,344</u> สัญญา | จำนวนเงิน | <u>1,281,355,907.69</u> บาท |

4.6 ด้านเงินรับฝาก

สหกรณ์ฯ รับฝากเงินจากสมาชิก ณ 30 กันยายน 2554 มีเงินรับฝากคงเหลือ ดังนี้

| | | | |
|-------------------------|--------------------|-----------|---------------------------|
| (1) บัญชีออมทรัพย์ | 480 บัญชี | จำนวนเงิน | 5,958,700.94 บาท |
| (2) บัญชีออมทรัพย์พิเศษ | 609 บัญชี | จำนวนเงิน | 167,722,611.14 บาท |
| (3) บัญชีเงินฝากประจำ | | | |
| 12 เดือน | 61 บัญชี | จำนวนเงิน | 85,130,903.05 บาท |
| 24 เดือน | 1 บัญชี | จำนวนเงิน | 252,736.74 บาท |
| 24 เดือน(ปลอดภาษี) | <u>42</u> บัญชี | จำนวนเงิน | <u>8,125,000.00</u> บาท |
| รวมเงินรับฝากจำนวน | <u>1,193</u> บัญชี | จำนวนเงิน | <u>267,189,951.87</u> บาท |

4.7 ด้านการลงทุน

สหกรณ์ฯ ลงทุนซื้อหุ้น ดังนี้

1. ชุมนุมสหกรณ์ออมทรัพย์แห่งประเทศไทย จำกัด จำนวนเงิน 672,000.00 บาท ได้รับผลตอบแทนจากการลงทุนถือหุ้น และเงินเฉลี่ยคืน จำนวนเงิน 96,085.88 บาท

2. ชุมนุมสหกรณ์ออมทรัพย์สาธารณสุขไทย จำนวนเงิน 350,000.00 บาท



4.8 ด้านการกู้ยืม

เพื่อให้เกิดสภาพคล่องในการดำเนินธุรกิจ สหกรณ์ฯ ได้กู้ยืมเงินจากสถาบันการเงินอื่น ๆ มาให้สมาชิกกู้ยืม ดังนี้

1. ชุมชนสหกรณ์ออมทรัพย์แห่งประเทศไทย จำกัด หนี้คงเหลือ 20,000,000.00 บาท
2. ธนาคารกรุงเทพ จำกัด (ระยะสั้น) หนี้คงเหลือ 57,000,000.00 บาท
3. ธนาคารกรุงไทย จำกัด (ระยะสั้น) หนี้คงเหลือ 60,000,000.00 บาท

4.9 ทุนเรือนหุ้น

สหกรณ์ฯ มีทุนเรือนหุ้นยกมาจากปีบัญชี 2553 เป็นเงิน 672,060,680.00 บาท เพิ่มขึ้นระหว่างปีเป็นเงิน 84,212,800.00 บาท ณ 30 กันยายน 2554 มีทุนเรือนหุ้นทั้งสิ้น 756,273,480.00 บาท

4.10 ทุนสำรองและทุนสะสมอื่น ๆ

- | | | |
|---------------------------------------|----------|-------------------|
| 1. ทุนสำรอง | เป็นเงิน | 44,932,466.81 บาท |
| 2. ทุนสะสมตามข้อบังคับ ระเบียบ อื่น ๆ | เป็นเงิน | 10,016,916.33 บาท |

4.11 รายจ่ายของสหกรณ์

ปีบัญชี 2554 สหกรณ์ฯ ได้ใช้จ่ายเงินในกิจการของสหกรณ์เป็นเงิน 17,229,051.01 บาท ลดลงจากปีบัญชี 2553 เป็นเงิน 274,615.93 บาท คิดเป็นร้อยละ 1.62

4.12 ผลการดำเนินงาน

ปีบัญชี 2554 สหกรณ์ฯ ได้ใช้จ่ายเงินในกิจการของสหกรณ์ฯ อย่างประหยัดสมควรแก่เหตุผล เป็นไปตามระเบียบการจ่ายเงิน และอยู่ภายในวงเงินงบประมาณที่ได้รับอนุมัติจากที่ประชุมใหญ่สามัญประจำปี 2553 ณ 30 กันยายน 2554 สหกรณ์ฯ มีทุนดำเนินการทั้งสิ้น 1,284,631,717.06 บาท มีรายได้ 81,343,236.58 บาท ค่าใช้จ่าย 17,229,051.01 บาท กำไรสุทธิ 64,114,185.57 บาท

5. ความคิดเห็นจากการตรวจสอบ

- มีการบันทึกบัญชีตามหลักฐานถูกต้อง ครบถ้วน และเป็นปัจจุบัน
- การรับจ่าย เก็บรักษาเงิน และการควบคุมทางการเงินเป็นไปตามข้อบังคับ และระเบียบของสหกรณ์ออมทรัพย์สาธารณสุขจังหวัดอุดรธานี จำกัด
- การปฏิบัติงานเป็นไปตามวัตถุประสงค์ของ พ.ร.บ.สหกรณ์ พ.ศ. 2542 ข้อบังคับ ระเบียบ และมติที่ประชุม
- การบริหารงานของคณะกรรมการฯ เป็นไปตามแผนงาน และงบประมาณประจำปี 2554
- มีการดำเนินงานตามแผนงาน / โครงการตามยุทธศาสตร์ที่กำหนด
- มีการบันทึกบัญชีรายละเอียดลูกหนี้ ทุนเรือนหุ้น เงินรับฝาก และกู้ยืมเงินมาลงทุนเรียบร้อย
- มีการจัดทำบทดลอง งบรายได้/ค่าใช้จ่าย เป็นประจำเดือนทุกเดือน
- การปฏิบัติงานของฝ่ายจัดการ เจ้าหน้าที่ทุกคนตั้งใจปฏิบัติงานเป็นอย่างดี
- การดำเนินงานโดยรวมเป็นไปตามแผนงาน / โครงการ ซึ่งที่ประชุมใหญ่อนุมัติ
- มีการทำงานเป็นทีม



6. จุดเด่นการบริหาร

- การจ่ายเงินฉุกเฉินเป็นเงินสด/ระบบ ATM สะดวกและรวดเร็ว
- การชำระหนี้เป็นไปตามงวดชำระหนี้ ถึงแม้จะมีบางรายค้างชำระหนี้ คณะกรรมการฯ ก็สามารถติดตามชำระหนี้ได้
- มีการนำระบบเทคโนโลยีสารสนเทศมาใช้ในกิจการสหกรณ์ฯ เช่น การจัดทำระบบบัญชี การคำนวณเงินกำไร ดอกเบี้ย ทุนเรือนหุ้น การชำระหนี้ และยอดคงเหลือ ทำให้ง่ายต่อการตรวจสอบ
- มีการจัดทำเว็บไซต์ของสหกรณ์ฯ ซึ่งสมาชิกสามารถเรียกดูข้อมูลส่วนบุคคล และข้อมูลต่าง ๆ เกี่ยวกับสหกรณ์ฯ ได้ที่ <http://203.157.168.4/Sahagon>
- มีการนำระบบการควบคุมภายในมาใช้ในกิจการของสหกรณ์ฯ เพื่อลดความเสี่ยงในด้านการบริหารจัดการ
- มีการส่งข้อความเพื่อประชาสัมพันธ์การดำเนินงานของสหกรณ์ฯ ผ่านระบบ SMS
- สหกรณ์ฯ ได้มีการปรับลดอัตราดอกเบี้ยเงินกู้ยืมให้แก่สมาชิกร้อยละ 0.25 เป็นเวลา 3 เดือน (กรกฎาคม - กันยายน 2554) เนื่องในโอกาสพระราชพิธีมหามงคลเฉลิมพระชนมพรรษา 84 พรรษา 5 ธันวาคม 2554 ด้วยสำนึกในพระมหากรุณาธิคุณที่พระองค์ทรงมีต่อขบวนการสหกรณ์ และเนื่องในโอกาสฉลองครบรอบ 20 ปี แห่งการก่อตั้งสหกรณ์ออมทรัพย์สาธารณสุขจังหวัดอุดรธานี จำกัด เป็นจำนวนทั้งสิ้น 1,668 ราย รวมดอกเบี้ยที่ลดให้กับสมาชิกสหกรณ์ฯ เป็นเงิน 801,238.00 บาท (แปดแสนหนึ่งพันสองร้อยสามสิบแปดบาทถ้วน)

7. การให้ข้อเสนอแนะ

คณะผู้ตรวจสอบกิจการสหกรณ์ฯ ได้ตรวจสอบการดำเนินงานของสหกรณ์ฯ เป็นประจำทุกเดือน พบว่า มีข้อผิดพลาดเพียงเล็กน้อย แต่ไม่ทำให้เกิดความเสียหายต่อสหกรณ์ฯ เช่น การจัดซื้อ-จัดจ้าง (ให้แต่งตั้งคณะกรรมการดำเนินการเป็นกรรมการตรวจรับพัสดุร่วมกับเจ้าหน้าที่สหกรณ์) การจัดทำทะเบียนคุมพัสดุให้จัดทำเป็นปัจจุบัน และให้มีการจัดทำแผนความต้องการพัสดุ

สรุป จากการตรวจสอบการบริหารของคณะกรรมการดำเนินการชุดที่ 18 มีการใช้จ่ายงบประมาณภายในวงเงินงบประมาณที่ได้รับอนุมัติจากที่ประชุมใหญ่สามัญประจำปี 2553 การชำระหนี้เป็นไปตามงวดชำระหนี้ ถึงแม้จะมีบางรายที่ไม่สามารถชำระหนี้ได้ตามกำหนด คณะกรรมการฯ สามารถติดตามให้ชำระหนี้ได้ กรณีพบว่ามีข้อผิดพลาด คณะผู้ตรวจสอบกิจการได้ให้ข้อเสนอแนะแก่เจ้าหน้าที่นำไปปรับปรุงและแก้ไขในส่วนที่บกพร่องเรียบร้อยแล้ว

บัดนี้ คณะผู้ตรวจสอบกิจการได้ดำเนินการจนครบวาระ จึงขอขอบคุณสมาชิกทุกท่านที่ให้ความไว้วางใจในการทำหน้าที่แทนท่านตรวจสอบการดำเนินงานของคณะกรรมการดำเนินการ และฝ่ายจัดการ

จึงเรียนมาเพื่อทราบ

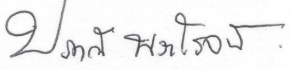
(นางสาวปราณี พระโรจน์)

ประธานผู้ตรวจสอบกิจการ

(นางสาวกรรณิกา สตาร์ตัน)

ผู้ตรวจสอบกิจการ

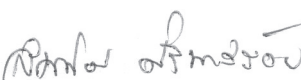
(นางสมพิศ ศรีทาสร้อย)

เลขานุการผู้ตรวจสอบกิจการ



ระเบียบวาระที่ 6

เรื่อง การพิจารณาอนุมัติงบการเงินของสหกรณ์ประจำปี 2554

ที่ สอ.สสจ.อด. 485 / 2554

5 ตุลาคม 2554

เรื่อง ส่งงบการเงินและรายละเอียดประกอบงบการเงินสำหรับปีสิ้นสุดวันที่ 30 กันยายน 2554

เรียน คุณพิพัฒน์ ทวีทุน

สิ่งที่ส่งมาด้วย งบการเงินและรายละเอียดประกอบงบการเงิน จำนวน 1 ชุด

ตามพระราชบัญญัติสหกรณ์ พ.ศ. 2542 มาตรา 66 กำหนดให้สหกรณ์จัดทำงบดุลให้แล้วเสร็จ และให้ผู้สอบบัญชีตรวจสอบ แล้วนำเสนองบดุลเพื่ออนุมัติในที่ประชุมใหญ่ของสหกรณ์ภายใน 150 วันนับแต่วันสิ้นปีทางบัญชี นั้น

บัดนี้ สหกรณ์ออมทรัพย์สาธารณสุขจังหวัดอุดรธานี จำกัด ได้จัดทำงบการเงินและรายละเอียดประกอบงบการเงิน สำหรับปีสิ้นสุดวันที่ 30 กันยายน 2554 เสร็จเรียบร้อยแล้ว และพร้อมที่จะรับบริการตรวจสอบบัญชีจากผู้สอบบัญชีต่อไป พร้อมนี้ได้แนบงบการเงินและรายละเอียดประกอบงบการเงินดังกล่าวมาด้วยแล้ว

จึงเรียนมาเพื่อโปรดทราบ

ขอแสดงความนับถือ

(นายแพทย์สัญญาชัย ปิยะพงษ์กุล)

ประธานกรรมการดำเนินการ

สหกรณ์ออมทรัพย์สาธารณสุขจังหวัดอุดรธานี จำกัด



รายงานของผู้สอบบัญชี

เสนอ นายทะเบียนสหกรณ์

ข้าพเจ้าได้ตรวจสอบงบดุล ณ วันที่ 30 กันยายน 2554 และ 2553 งบกำไรขาดทุน และ งบกระแสเงินสด สำหรับปีสิ้นสุดวันเดียวกันของแต่ละปีของสหกรณ์ออมทรัพย์สาธารณสุขจังหวัดอุดรธานี จำกัด ซึ่งคณะกรรมการดำเนินการของสหกรณ์เป็นผู้รับผิดชอบต่อความถูกต้อง และความครบถ้วนของข้อมูลใน งบการเงินเหล่านี้ ส่วนข้าพเจ้าเป็นผู้รับผิดชอบในการแสดงความเห็นต่องบการเงินดังกล่าวจากผลการตรวจสอบ ของข้าพเจ้า

ข้าพเจ้าได้ปฏิบัติตามตรวจสอบตามมาตรฐานการสอบบัญชีที่รับรองทั่วไป และตามระเบียบ ที่นายทะเบียนสหกรณ์กำหนด ซึ่งกำหนดให้ข้าพเจ้าต้องวางแผนและปฏิบัติตามเพื่อให้ได้ความเชื่อมั่นอย่างมี เหตุผลว่า งบการเงินแสดงข้อมูลที่ขัดต่อข้อเท็จจริงอันเป็นสาระสำคัญหรือไม่ การตรวจสอบรวมถึงการใช้วิธีการ ทดสอบหลักฐานประกอบรายการทั้งที่เป็นจำนวนเงิน และการเปิดเผยข้อมูลในงบการเงิน การประเมินความ เหมาะสมของหลักการบัญชีที่สหกรณ์ใช้ และประมาณการเกี่ยวกับรายการทางการเงินที่เป็นสาระสำคัญ ซึ่งคณะกรรมการดำเนินการเป็นผู้จัดทำขึ้น ตลอดจนการประเมินถึงความสามารถของการแสดงรายการที่น่าเสนอ ในงบการเงินโดยรวม ข้าพเจ้าเชื่อว่าการตรวจสอบดังกล่าว ให้ข้อสรุปที่เป็นเกณฑ์อย่างเหมาะสมในการแสดง ความเห็นของข้าพเจ้า

ข้าพเจ้าเห็นว่างบการเงินข้างต้นนี้แสดงฐานะการเงิน ณ วันที่ 30 กันยายน 2554 และ 2553 ผลการดำเนินงาน และกระแสเงินสดสำหรับปีสิ้นสุดวันเดียวกัน ของสหกรณ์ออมทรัพย์สาธารณสุขจังหวัด อุดรธานี จำกัด โดยถูกต้องตามที่ควรในสาระสำคัญตามระเบียบที่นายทะเบียนสหกรณ์กำหนด

(นายพิพัฒน์ ทวีทุน)

ผู้สอบบัญชี

สำนักงานสอบบัญชีพิพัฒน์และเพื่อน

113/5 ถนนสีปศิริ อำเภอเมือง

จังหวัดนครราชสีมา 30000

วันที่ 10 ตุลาคม 2554



สภากงรณออมทรพัยสารณสุขจังหวดอุดรธานี จำกต

งบดุล

ณ วันที่ 30 กันยายน 2554 และ 2553

| | | ปี 2554 | ปี 2553 |
|--|----------|-------------------------|-------------------------|
| | หมายเหตุ | บาท | บาท |
| สินทรัพย์ | | | |
| สินทรัพย์หมุนเวียน | | | |
| เงินสดและเงินฝากธนาคาร | 2 | 1,071,470.93 | 22,687,845.05 |
| เงินลงทุนระยะสั้น | | 0.00 | 10,000,000.00 |
| เงินให้กู้ยืมระยะสั้น - สุทธิ | 4 | 170,626,524.35 | 154,332,836.51 |
| ลูกหนี้ระยะสั้น - สุทธิ | 5 | 77,193.75 | 142,395.90 |
| ดอกเบี้ยเงินให้กู้ยืมรับ - สุทธิ | 6 | 13,417.75 | 72,844.75 |
| สินทรัพย์หมุนเวียนอื่น | 7 | 164,068.05 | 141,005.19 |
| รวมสินทรัพย์หมุนเวียน | | 171,952,674.83 | 187,376,927.40 |
| สินทรัพย์ไม่หมุนเวียน | | | |
| เงินลงทุนระยะยาว | 3 | 1,022,000.00 | 570,500.00 |
| เงินให้กู้ยืมระยะยาว - สุทธิ | 4 | 1,110,729,383.34 | 930,370,932.58 |
| ที่ดินอาคารและอุปกรณ์ - สุทธิ | 8 | 318,622.39 | 283,898.11 |
| สิทธิการใช้ประโยชน์ในอาคาร | | 609,036.50 | 674,514.65 |
| รวมสินทรัพย์ไม่หมุนเวียน | | 1,112,679,042.23 | 931,899,845.34 |
| รวมสินทรัพย์ | | 1,284,631,717.06 | 1,119,276,772.74 |
| หนี้สินและทุนของสภากงรณ | | | |
| หนี้สินหมุนเวียน | | | |
| เงินเบิกเกินบัญชีและเงินกู้ยืมระยะสั้น | 9 | 137,186,387.93 | 53,626,038.81 |
| เงินรับฝาก | 10 | 267,189,951.87 | 284,288,172.93 |
| หนี้สินหมุนเวียน | 11 | 2,209,228.61 | 2,568,388.04 |
| รวมหนี้สินหมุนเวียน | | 406,585,568.41 | 340,482,599.78 |
| หนี้สินไม่หมุนเวียน | | | |
| หนี้สินไม่หมุนเวียนอื่น | 12 | 2,709,099.94 | 2,203,617.93 |
| รวมหนี้สินไม่หมุนเวียน | | 2,709,099.94 | 2,203,617.93 |
| รวมหนี้สิน | | 409,294,668.35 | 342,686,217.71 |



| ทุนของสหกรณ์ | หมายเหตุ | ปี 2554 | ปี 2553 |
|--------------------------------------|----------|------------------|------------------|
| | | บาท | บาท |
| ทุนเรือนหุ้น (มูลค่าหุ้นละ 10 บาท) | | | |
| หุ้นที่ชำระเต็มมูลค่าแล้ว | | 756,273,480.00 | 672,060,680.00 |
| ทุนสำรอง | | 44,932,466.81 | 38,688,565.27 |
| ทุนสะสมตามข้อบังคับ ระเบียบและอื่น ๆ | 13 | 10,016,916.33 | 9,925,373.45 |
| กำไรสุทธิประจำปี | | 64,114,185.57 | 55,915,936.31 |
| รวมทุนของสหกรณ์ | | 875,337,048.71 | 776,590,555.03 |
| รวมหนี้สินและทุนของสหกรณ์ | | 1,284,631,717.06 | 1,119,276,772.74 |

หมายเหตุประกอบงบการเงินเป็นส่วนหนึ่งของงบการเงินนี้

(นายแพทย์สัญญาชัย ปิยะพงษ์กุล)

ประธานกรรมการ

(นายเสมอเทพ ศรีทาสร้อย)

เลขานุการ

วันที่ 10 ตุลาคม พ.ศ. 2554



สหกรณ์ออมทรัพย์สาธารณสุขจังหวัดอุดรธานี จำกัด

งบกำไรขาดทุน

สำหรับปีสิ้นสุดวันที่ 30 กันยายน 2554 และ 2553

| | ปี 2554 | | ปี 2553 | |
|--|----------------------|---------------|----------------------|---------------|
| | บาท | % | บาท | % |
| รายได้ดอกเบี้ยและผลตอบแทนจากการลงทุน | | | | |
| เงินให้กู้ยืมและเงินฝาก | 81,161,322.19 | 99.88 | 72,741,267.39 | 99.89 |
| เงินลงทุน | 96,085.88 | 0.12 | 77,732.02 | 0.11 |
| รวมรายได้ดอกเบี้ยและผลตอบแทนจากการลงทุน | 81,257,408.07 | 100.00 | 72,818,999.41 | 100.00 |
| ค่าใช้จ่ายดอกเบี้ยและการลงทุน | | | | |
| เงินรับฝาก | 9,171,641.98 | 11.29 | 8,766,898.89 | 12.04 |
| เงินกู้ยืมระยะสั้น | 2,801,087.03 | 3.45 | 2,462,244.60 | 3.38 |
| รวมค่าใช้จ่ายดอกเบี้ยและการลงทุน | 11,972,729.01 | 14.74 | 11,229,143.49 | 15.42 |
| รายได้ดอกเบี้ยและผลตอบแทนจากการลงทุนสุทธิ | 69,284,679.06 | 85.26 | 61,589,855.92 | 84.58 |
| บวก รายได้ที่มิใช่ดอกเบี้ย | | | | |
| ค่าธรรมเนียมแรกเข้า | 46,800.00 | 0.06 | 24,500.00 | 0.04 |
| รายได้ดอกเบี้ยลูกหนี้ถูกให้ออก | 7,150.00 | 0.01 | 12,161.75 | 0.02 |
| รายได้อื่น | 31,878.51 | 0.04 | 14,710.23 | 0.02 |
| รวมรายได้ที่มิใช่ดอกเบี้ย | 85,828.51 | 0.11 | 51,371.98 | 0.08 |
| หัก ค่าใช้จ่ายในการดำเนินงาน | | | | |
| ค่าใช้จ่ายเกี่ยวกับเจ้าหน้าที่ | 2,150,602.27 | 2.65 | 1,987,882.59 | 2.73 |
| เงินเดือน | 1,598,484.00 | 1.97 | 1,456,995.00 | 2.00 |
| บำเหน็จเจ้าหน้าที่ | 293,760.00 | 0.36 | 243,750.00 | 0.33 |
| เงินสมทบกองทุนเงินทดแทน | 642.00 | 0.00 | 547.00 | 0.00 |
| เงินสมทบประกันสังคม | 61,752.00 | 0.08 | 54,539.00 | 0.07 |
| ค่าล่วงเวลา | 48,537.00 | 0.06 | 51,408.00 | 0.07 |
| ดอกเบี้ยจ่ายเงินสะสมเจ้าหน้าที่ | 18,139.26 | 0.02 | 14,865.58 | 0.02 |
| ค่าใช้จ่ายโครงการประชุมเครือข่าย จนท.สอ. | 0.00 | 0.00 | 43,726.00 | 0.06 |
| ค่าสมทบกองทุนสำรองเลี้ยงชีพ | 129,288.01 | 0.16 | 122,052.01 | 0.17 |



| | ปี 2554 | | ปี 2553 | |
|---|---------------------|-------------|---------------------|-------------|
| | บาท | % | บาท | % |
| ค่าใช้จ่ายเกี่ยวกับอาคารสถานที่และอุปกรณ์ | 380,796.27 | 0.47 | 514,381.59 | 0.71 |
| ค่าเสื่อมราคาทรัพย์สิน | 101,265.72 | 0.12 | 120,441.69 | 0.17 |
| ค่าตัดจ่ายสิทธิประโยชน์ในอาคาร | 65,478.15 | 0.08 | 65,478.15 | 0.09 |
| ค่าพัฒนาโปรแกรมคอมพิวเตอร์ | 21,050.00 | 0.03 | 126,050.00 | 0.17 |
| ค่าซ่อมแซม บำรุงรักษา | 50,651.03 | 0.06 | 47,789.54 | 0.07 |
| วัสดุคอมพิวเตอร์ | 45,877.00 | 0.06 | 49,569.00 | 0.07 |
| ค่าเบี้ยประกันภัยทรัพย์สิน | 19,760.17 | 0.02 | 20,237.24 | 0.03 |
| ค่าน้ำ | 3,137.31 | 0.01 | 4,239.46 | 0.01 |
| ค่าไฟ | 73,576.89 | 0.09 | 80,576.51 | 0.11 |
| ค่าใช้จ่ายเกี่ยวกับสมาชิก | 294,822.00 | 0.35 | 670,986.00 | 0.92 |
| ค่ากองทุนช่วยเหลือสมาชิก | 39,600.00 | 0.04 | 26,400.00 | 0.04 |
| ค่าใช้จ่ายโครงการประชุมวิชาการ | 114,270.00 | 0.14 | 127,928.00 | 0.18 |
| ค่าใช้จ่ายประชุมผู้แทนสมาชิก | 140,952.00 | 0.17 | 135,198.00 | 0.19 |
| ค่าใช้จ่ายโครงการอบรมผู้นำระดับต้น | 0.00 | 0.00 | 54,660.00 | 0.08 |
| ค่าใช้จ่ายโครงการเสวนาแลกเปลี่ยนเรียนรู้เครือข่าย สอ. | 0.00 | 0.00 | 326,800.00 | 0.45 |
| ค่าใช้จ่ายดำเนินงานอื่น | 2,430,101.46 | 2.99 | 2,552,041.41 | 3.50 |
| ค่าภาษีโรงเรือนและภาษีป้าย | 4,776.80 | 0.01 | 4,776.80 | 0.01 |
| ค่าเบี้ยประชุมกรรมการ | 236,500.00 | 0.29 | 222,500.00 | 0.31 |
| ค่ารับรอง | 40,564.00 | 0.05 | 63,708.00 | 0.09 |
| ค่าเบี้ยเลี้ยงพาหนะ | 33,790.00 | 0.04 | 62,760.00 | 0.09 |
| ค่าตอบแทนเจ้าหน้าที่การเงิน | 75,000.00 | 0.09 | 55,000.00 | 0.08 |
| ค่าธรรมเนียมธนาคาร | 26,721.28 | 0.03 | 24,437.14 | 0.03 |
| ค่าใช้จ่ายในวันประชุมใหญ่ | 1,292,183.00 | 1.59 | 1,314,448.00 | 1.81 |
| ค่าวัสดุสำนักงาน | 26,821.55 | 0.03 | 28,504.00 | 0.04 |
| ค่าเครื่องเขียนแบบพิมพ์ | 86,559.30 | 0.11 | 86,577.19 | 0.16 |
| ค่าเช่าเครื่องถ่ายเอกสาร | 35,778.80 | 0.04 | 49,064.40 | 0.07 |



| | ปี 2554 | | ปี 2553 | |
|---|----------------------|--------------|----------------------|--------------|
| | บาท | % | บาท | % |
| ค่าโทรศัพท์ | 21,051.73 | 0.02 | 26,459.98 | 0.04 |
| ค่าจ้างทำความสะอาด | 3,000.00 | 0.00 | 13,775.00 | 0.02 |
| ค่าธรรมเนียมสอบบัญชี | 70,000.00 | 0.09 | 70,000.00 | 0.10 |
| ค่าธรรมเนียมไปรษณีย์ | 21,863.00 | 0.03 | 24,136.70 | 0.03 |
| ค่าอบรมสัมมนา | 143,983.10 | 0.18 | 141,216.20 | 0.19 |
| ค่าตอบแทนผู้ตรวจสอบกิจการ | 71,100.00 | 0.08 | 61,200.00 | 0.08 |
| ค่าวัสดุงานบ้านงานครัว | 12,290.00 | 0.02 | 11,642.00 | 0.02 |
| ค่าน้ำมันเชื้อเพลิง | 15,035.00 | 0.02 | 24,560.00 | 0.03 |
| ค่าตอบแทนที่ปรึกษาสหกรณ์ | 10,000.00 | 0.01 | 26,000.00 | 0.04 |
| ค่าใช้จ่ายโครงการจัดหาและผลิตสื่อ | 68,000.00 | 0.08 | 63,940.00 | 0.09 |
| ค่าใช้จ่ายโครงการสื่อสารผ่านระบบ SMS | 5,000.00 | 0.01 | 0.00 | 0.00 |
| ค่าใช้จ่ายโครงการประชุมเชิงปฏิบัติการ | 48,640.00 | 0.06 | 0.00 | 0.00 |
| ค่าใช้จ่ายโครงการพัฒนาศักยภาพบุคลากร | 0.00 | 0.00 | 25,430.00 | 0.03 |
| ค่าใช้จ่ายโครงการทบทวนแผนกลยุทธ์ | 28,810.00 | 0.04 | 32,245.00 | 0.04 |
| ค่าใช้จ่ายโครงการบริหารความเสี่ยง | 0.00 | 0.00 | 80,200.00 | 0.11 |
| ค่าใช้จ่ายโครงการประชุมเจ้าหน้าที่การเงิน | 0.00 | 0.00 | 31,788.00 | 0.04 |
| ค่าใช้จ่ายโครงการฉลองครบรอบ 20 ปีสหกรณ์ | 47,524.00 | 0.06 | 0.00 | 0.00 |
| ค่าใช้จ่ายเบ็ดเตล็ด | 5,109.90 | 0.01 | 7,673.00 | 0.01 |
| รวมค่าใช้จ่ายในการดำเนินงาน | 5,256,322.00 | 6.46 | 5,725,291.59 | 7.86 |
| กำไรสุทธิ | 64,114,185.57 | 78.90 | 55,915,936.31 | 76.79 |



สหกรณ์ออมทรัพย์สาธารณสุขจังหวัดอุดรธานี จำกัด

งบกระแสเงินสด

สำหรับปีสิ้นสุดวันที่ 30 กันยายน 2554 และ 2553

| | ปี 2554 | ปี 2553 |
|--|----------------------|----------------------|
| | <u>บาท</u> | <u>บาท</u> |
| กระแสเงินสดจากกิจกรรมดำเนินงาน | | |
| กำไรสุทธิ | 64,114,185.57 | 55,915,936.31 |
| รายการปรับปรุงเพื่อกระทบยอดกำไรสุทธิเป็นเงินสดสุทธิ จากกิจกรรมดำเนินงาน | | |
| ค่าเสื่อมราคาสินทรัพย์ | 101,265.72 | 120,441.69 |
| ค่าตัดจ่ายสิทธิการใช้ประโยชน์ในอาคาร | 65,478.15 | 65,478.15 |
| เงินรอจ่ายคืน เพิ่มขึ้น (ลดลง) | (85,793.81) | 61,548.29 |
| สำรองบำเหน็จเจ้าหน้าที่ เพิ่มขึ้น (ลดลง) | 293,760.00 | 243,750.00 |
| ค่าเบี้ยประกันภัยจ่ายล่วงหน้า เพิ่มขึ้น (ลดลง) | (158.95) | 227.17 |
| ดอกเบี้ยจ่ายเงินกู้ยืมค้างจ่าย เพิ่มขึ้น (ลดลง) | (2,390.41) | 4,495.66 |
| ดอกเบี้ยเงินให้กู้ยืมรับ (เพิ่มขึ้น) ลดลง | 59,427.00 | (30,551.50) |
| ผลตอบแทนจากการลงทุนค้างรับ (เพิ่มขึ้น) ลดลง | 3,082.19 | 4,863.01 |
| ดอกเบี้ยเงินฝากธนาคารค้างรับ (เพิ่มขึ้น) ลดลง | 0.00 | 7,503.48 |
| เงินรอเรียกคืน (เพิ่มขึ้น) ลดลง | 0.00 | 1,000.00 |
| ค่าล่วงเวลาค้างจ่าย เพิ่มขึ้น (ลดลง) | 0.00 | (8,695.00) |
| ค่าธรรมเนียมสอบบัญชีค้างจ่าย เพิ่มขึ้น (ลดลง) | 0.00 | (5,000.00) |
| ดอกเบี้ยจ่ายเงินรับฝากประจำค้างจ่าย เพิ่มขึ้น (ลดลง) | (454,137.25) | (142,859.53) |
| เงินรอลงบัญชี เพิ่มขึ้น (ลดลง) | 3,050.00 | 5,950.00 |
| ค่าพัฒนาโปรแกรมคอมพิวเตอร์ค้างจ่าย เพิ่มขึ้น (ลดลง) | 0.00 | (45,000.00) |
| ส่วนลดดอกเบี้ยเฉลิมพระเกียรติ เพิ่มขึ้น (ลดลง) | 3,823.25 | 0.00 |
| เงินรับบริจาคเพื่อเป็นรางวัลในวันประชุมใหญ่ เพิ่มขึ้น (ลดลง) | 96,000.00 | 0.00 |
| กำไรจากการดำเนินงานก่อนการเปลี่ยนแปลง | | |
| ในสินทรัพย์และหนี้สินดำเนินงาน | 64,197,591.46 | 56,199,087.73 |
| สินทรัพย์ดำเนินงาน (เพิ่มขึ้น) ลดลง | | |
| ลูกหนี้เงินกู้ (เพิ่มขึ้น) ลดลง | (196,626,502.35) | (209,670,959.12) |
| ลูกหนี้ค้างชำระ (เพิ่มขึ้น) ลดลง | (25,636.25) | 0.00 |
| ลูกหนี้ถูกให้ออก (เพิ่มขึ้น) ลดลง | 65,202.15 | 40,304.35 |
| ภาษีหัก ณ ที่จ่ายค้างจ่าย เพิ่มขึ้น (ลดลง) | 80,288.79 | 2,236.02 |



| | <u>ปี 2554</u> | <u>ปี 2553</u> |
|--|-------------------------|-------------------------|
| | <u>บาท</u> | <u>บาท</u> |
| เครื่องเขียนแบบพิมพ์ (เพิ่มขึ้น) ลดลง | (26,986.10) | 3,937.19 |
| เงินยืมทรงจ่าย (เพิ่มขึ้น) ลดลง | 1,000.00 | (21,000.00) |
| เงินสดสุทธิได้มา (ใช้ไป) จากกิจกรรมดำเนินงาน | (132,335,042.30) | (153,446,393.83) |
| กระแสเงินสดจากกิจกรรมลงทุน | | |
| เงินลงทุนระยะยาว (เพิ่มขึ้น) ลดลง | (451,500.00) | (72,500.00) |
| เงินสดจ่ายซื้อเครื่องสำนักงาน (เพิ่มขึ้น) ลดลง | (135,990.00) | (143,130.00) |
| ตัวแลกเงิน ธ.กรุงไทย (เพิ่มขึ้น) ลดลง | 10,000,000.00 | 0.00 |
| เงินสดสุทธิ (ใช้ไป) จากกิจกรรมลงทุน | 9,412,510.00 | (215,630.00) |
| กระแสเงินสดจากกิจกรรมจัดหาเงิน | | |
| เงินกู้ยืม เพิ่มขึ้น (ลดลง) | 84,000,000.00 | 50,669,000.00 |
| เงินรับฝาก เพิ่มขึ้น (ลดลง) | (17,098,221.06) | 42,807,364.78 |
| เงินเบิกเกินบัญชี เพิ่มขึ้น (ลดลง) | (439,650.88) | 626,038.81 |
| เงินสะสมเจ้าหน้าที่ เพิ่มขึ้น (ลดลง) | 82,434.00 | 87,739.33 |
| กองทุนสำรองเลี้ยงชีพ เพิ่มขึ้น (ลดลง) | 129,288.01 | 122,052.01 |
| เงินสดจ่ายค่าบำรุงสันนิบาตสหกรณ์ฯ | (10,000.00) | (10,000.00) |
| เงินสดจ่ายปันผล | (39,108,009.50) | (32,967,062.60) |
| เงินสดจ่ายเฉลี่ยคืน | (8,176,673.00) | (5,944,646.41) |
| เงินสดจ่ายเงินกองทุนช่วยเหลือสมาชิก | (1,390,400.00) | (273,600.00) |
| เงินสดจ่ายโบนัสกรรมการและเจ้าหน้าที่ | (1,300,000.00) | (982,343.00) |
| กองทุนช่วยเหลือผู้ค้าผู้สามัญ เพิ่มขึ้น (ลดลง) | 295,255.88 | 170,286.37 |
| กองทุนช่วยเหลือสมาชิกและเจ้าหน้าที่ เพิ่มขึ้น (ลดลง) | (432,113.00) | (475,358.00) |
| ทุนเรือนหุ้น เพิ่มขึ้น (ลดลง) | 84,212,800.00 | 101,350,200.00 |
| ทุนสาธารณประโยชน์ เพิ่มขึ้น (ลดลง) | (52,000.00) | (101,800.00) |
| ทุนสำรองเพิ่มจากการบริจาค เพิ่มขึ้น (ลดลง) | 593,447.73 | 522,940.87 |
| เงินสดสุทธิได้มาจากกิจกรรมจัดหาเงิน | 101,306,158.18 | 155,600,812.16 |
| เงินสดสุทธิ (ลดลง) เพิ่มขึ้น | (21,616,374.12) | 1,938,788.33 |
| เงินสด ณ วันต้นปี | 22,687,845.05 | 20,749,056.72 |
| เงินสด ณ วันสิ้นปี | 1,071,470.93 | 22,687,845.05 |



สหกรณ์ออมทรัพย์สาธารณสุขจังหวัดอุดรธานี จำกัด

หมายเหตุประกอบงบการเงิน

สำหรับปีสิ้นสุดวันที่ 30 กันยายน 2554 และ 2553

1. สรุปนโยบายการบัญชีที่สำคัญ

- สหกรณ์บันทึกบัญชีโดยใช้เกณฑ์คงค้าง
- สหกรณ์รับรู้รายได้ดอกเบี้ยตามเกณฑ์สัดส่วนของเวลา ส่วนจำนวนรายได้จะเท่ากับอัตราดอกเบี้ยคูณด้วยจำนวนเงินต้นที่ค้างชำระตามระยะเวลาที่กู้ยืม
- เงินลงทุนระยะยาวที่เป็นเงินลงทุนในหลักทรัพย์ที่ไม่อยู่ในความต้องการของตลาดแสดงด้วยราคาทุน
- สหกรณ์ตีราคาวัสดุคงเหลือ / ของใช้สิ้นเปลืองตามราคาทุน
- ค่าเสื่อมราคาอาคารและอุปกรณ์ คำนวณโดยวิธีเส้นตรงในอัตราที่นายทะเบียนสหกรณ์กำหนด
- สิทธิการใช้ประโยชน์ในอาคารตัดจ่ายตามอายุการใช้ประโยชน์
- ค่าซ่อมบำรุง ค่าซ่อมแซม รวมทั้งการซื้อมาเปลี่ยนแทนสำหรับสินทรัพย์รายการย่อย ๆ ถือเป็นค่าใช้จ่ายหักจากรายได้
- เงินสดในงบกระแสเงินสด หมายถึง เงินสดในมือและเงินฝากธนาคารทุกประเภท

2. เงินสดและเงินฝากธนาคาร ประกอบด้วย

| | <u>ปี 2554</u> | <u>ปี 2553</u> |
|---------------|---------------------|----------------------|
| | <u>บาท</u> | <u>บาท</u> |
| เงินสด | 50,000.00 | 45,320.00 |
| เงินฝากธนาคาร | | |
| กระแสรายวัน | 536,647.28 | 3,221,316.77 |
| ออมทรัพย์ | 484,823.65 | 19,421,208.28 |
| รวม | 1,071,470.93 | 22,687,845.05 |

3. เงินลงทุน ประกอบด้วย

| | <u>ปี 2554</u> | <u>ปี 2553</u> |
|--|----------------|----------------------|
| | <u>บาท</u> | <u>บาท</u> |
| | <u>ราคาทุน</u> | <u>ราคาทุน</u> |
| เงินลงทุนระยะสั้น | | |
| เงินลงทุนที่ไม่อยู่ในความต้องการของตลาด | | |
| - ตั๋วแลกเงิน ธนาคาร กรุงไทย สาขาถนนหมากแข้ง | 0.00 | 10,000,000.00 |
| รวมเงินลงทุนระยะสั้น | 0.00 | 10,000,000.00 |



เงินลงทุนระยะยาว

เงินลงทุนที่ไม่อยู่ในความต้องการของตลาด

| | | |
|--|---------------------|-------------------|
| - หุ้นชุมนุมสหกรณ์ออมทรัพย์แห่งประเทศไทย จำกัด | 672,000.00 | 570,500.00 |
| - หุ้นชุมนุมสหกรณ์ออมทรัพย์สาธารณสุขไทย | 350,000.00 | 0.00 |
| รวมเงินลงทุนระยะยาว | 1,022,000.00 | 570,500.00 |

4. เงินให้กู้ยืม - สุทธิ ประกอบด้วย

| | ปี 2554 | | ปี 2553 | |
|--------------------------------------|-----------------------|-------------------------|-----------------------|-----------------------|
| | บาท | | บาท | |
| | ระยะสั้น | ระยะยาว | ระยะสั้น | ระยะยาว |
| เงินให้กู้ยืม - ปกติ | | | | |
| ลูกหนี้เงินกู้ฉุกเฉิน | 6,085,529.50 | 0.00 | 10,656,270.00 | 0.00 |
| ลูกหนี้เงินกู้สามัญ | 62,499,159.10 | 295,644,848.59 | 32,416,180.51 | 209,999,594.58 |
| ลูกหนี้เงินกู้สามัญเพื่อพัฒนาชีวิต 2 | 29,312,271.25 | 226,942,230.50 | 87,578,856.81 | 567,356,305.94 |
| ลูกหนี้เงินกู้สามัญเพื่อพัฒนาชีวิต | 66,865,926.00 | 579,767,657.00 | 21,859,381.44 | 141,610,182.56 |
| ลูกหนี้เงินกู้สามัญเพื่อชำระหนี้แทน | 47,835.00 | 272,293.25 | 68,756.78 | 445,422.47 |
| ลูกหนี้เงินกู้สามัญสวัสดิการฯ | 5,815,803.50 | 8,102,354.00 | 1,753,390.97 | 10,959,427.03 |
| รวมเงินให้กู้ยืม - ปกติ | 170,626,524.35 | 1,110,729,383.34 | 154,332,836.51 | 930,370,932.58 |
| รวมเงินให้กู้ยืม - สุทธิ | 170,626,524.35 | 1,110,729,383.34 | 154,332,836.51 | 930,370,932.58 |

5. ลูกหนี้ - สุทธิ ประกอบด้วย

| | ปี 2554 | ปี 2553 |
|------------------------|------------------|-------------------|
| | บาท | บาท |
| | ระยะสั้น | ระยะสั้น |
| ลูกหนี้ลูกให้ออก | 77,193.75 | 142,395.90 |
| ลูกหนี้ - สุทธิ | 77,193.75 | 142,395.90 |

ลูกหนี้ลูกให้ออก 1 ราย สหกรณ์สามารถเรียกเก็บเงินได้เป็นปกติทุกเดือน

6. ดอกเบี้ยเงินให้กู้ยืม - สุทธิ ประกอบด้วย

| | ปี 2554 | ปี 2553 |
|---|--------------------------|------------------|
| | บาท | บาท |
| | ดอกเบี้ยเงินให้กู้ยืมรับ | 13,417.75 |
| ดอกเบี้ยเงินให้กู้ยืมรับ - สุทธิ | 13,417.75 | 72,844.75 |



7. สินทรัพย์หมุนเวียนอื่น ประกอบด้วย

| | <u>ปี 2554</u> | <u>ปี 2553</u> |
|-------------------------------|-------------------|-------------------|
| | <u>บาท</u> | <u>บาท</u> |
| หมุนเวียน | | |
| เครื่องเขียนแบบพิมพ์ | 132,762.61 | 105,776.51 |
| เงินยืมทดลอง | 20,000.00 | 21,000.00 |
| ผลตอบแทนจากการลงทุนค้างรับ | 0.00 | 3,082.19 |
| ค่าเบี้ยประกันภัยจ่ายล่วงหน้า | 11,305.44 | 11,146.49 |
| รวม | 164,068.05 | 141,005.19 |

8. ที่ดิน อาคารและอุปกรณ์ ประกอบด้วย

| | <u>ปี 2554</u> | <u>ปี 2553</u> |
|--------------------|-------------------|-------------------|
| | <u>บาท</u> | <u>บาท</u> |
| ยานพาหนะ | 2.00 | 2.00 |
| เครื่องใช้สำนักงาน | 318,620.39 | 283,896.11 |
| รวม | 318,622.39 | 283,898.11 |

9. เงินเบิกเกินบัญชีและเงินกู้ยืมระยะสั้น ประกอบด้วย

| | <u>ปี 2554</u> | <u>ปี 2553</u> |
|---|-----------------------|----------------------|
| | <u>บาท</u> | <u>บาท</u> |
| เงินเบิกเกินบัญชีธนาคาร | 186,387.93 | 626,038.81 |
| ขุมนุมนสหกรณ์ออมทรัพย์แห่งประเทศไทย จำกัด | 20,000,000.00 | 53,000,000.00 |
| ธ.กรุงไทย จำกัด (สาขา หมากร้าง) | 60,000,000.00 | 0.00 |
| ธ.กรุงเทพ จำกัด (สาขา อุดรธานี) | 57,000,000.00 | 0.00 |
| รวมเงินกู้ยืม | 137,186,387.93 | 53,626,038.81 |

สหกรณ์กู้เงินจากแหล่งเงินทุนภายนอกดังนี้

- ธนาคารกรุงไทย จำกัด (มหาชน) ตามหนังสืออนุมัติกู้เบิกเงินเกินบัญชี ลงวันที่ 6 มิถุนายน 2549 จำนวน 6,000,000.00 บาท (หกล้านบาทถ้วน) อัตราดอกเบี้ยร้อยละ MOR โดยมีคณะกรรมการดำเนินการ และผู้จัดการเป็นผู้อุปถัมภ์ วันสิ้นปีมีหนี้คงเหลือ 186,387.93 บาท (หนึ่งแสนแปดหมื่นหกพันสามร้อยแปดสิบเจ็ดบาทเก้าสิบสามสตางค์)
- ธนาคารกรุงไทย จำกัด (มหาชน) ตามหนังสือสัญญากู้ลงวันที่ 3 มกราคม 2546 วงเงินกู้ 94,000,000.00 บาท (เก้าสิบล้านบาทถ้วน) อัตราดอกเบี้ย MOR -3.50 โดยมีคณะกรรมการดำเนินการและผู้จัดการเป็นผู้อุปถัมภ์ วันสิ้นปีมีหนี้คงเหลือ 60,000,000.00 บาท (หกสิบล้านบาทถ้วน)



- ธนาคารออมสิน ต่อสัญญาผู้เบิกเงินเกินบัญชี ลงวันที่ 10 พฤษภาคม 2553 จำนวน 10,000,000.00 บาท (สิบล้านบาทถ้วน) อัตราดอกเบี้ย 7.75 ต่อปี โดยมีคณะกรรมการดำเนินการ และผู้จัดการ เป็นผู้ค้ำประกัน วันสิ้นปีไม่มีหนี้คงเหลือ
- ชุมนุมสหกรณ์ออมทรัพย์แห่งประเทศไทย จำกัด ระยะเวลา สัญญาลงวันที่ 28 มกราคม 2554 วงเงินกู้ 100,000,000.00 บาท (หนึ่งร้อยล้านบาทถ้วน) อัตราดอกเบี้ย 3.25 ต่อปี โดยมีคณะกรรมการดำเนินการ เป็นผู้ค้ำประกัน วันสิ้นปีมีหนี้คงเหลือ 20,000,000.00 บาท (ยี่สิบล้านบาทถ้วน)
- ธนาคารกรุงเทพ ในระหว่างปี สหกรณ์ได้ทำสัญญาผู้วงเงิน 100,000,000.00 บาท อัตราดอกเบี้ย MLR -3.00 โดยออกตัวสัญญาใช้เงินเป็นเอกสารประกอบ โดยมีคณะกรรมการและผู้จัดการเป็นผู้ค้ำประกัน วันสิ้นปีมีหนี้คงเหลือ 57,000,000.00 บาท (ห้าสิบล้านเจ็ดแสนบาทถ้วน)

10. เงินรับฝาก ประกอบด้วย

| | <u>ปี 2554</u> | <u>ปี 2553</u> |
|-----------------------------------|------------------------------|------------------------------|
| | <u>บาท</u> | <u>บาท</u> |
| เงินรับฝากออมทรัพย์พิเศษ | 167,722,611.14 | 171,512,124.45 |
| เงินรับฝากออมทรัพย์ | 5,958,700.94 | 5,419,410.71 |
| เงินรับฝากประจำ 12 เดือน | 85,130,903.05 | 104,208,447.62 |
| เงินรับฝากประจำ 24 เดือน | 252,736.74 | 504,605.29 |
| เงินรับฝากประจำ 24 เดือน ปลอดภาษี | 8,125,000.00 | 2,643,584.86 |
| รวม | <u>267,189,951.87</u> | <u>284,288,172.93</u> |

11. หนี้สินหมุนเวียน ประกอบด้วย

| | <u>ปี 2554</u> | <u>ปี 2553</u> |
|---|----------------------------|----------------------------|
| | <u>บาท</u> | <u>บาท</u> |
| เงินร่อยคลิน | 232.25 | 86,026.06 |
| ค่าธรรมเนียมสอบบัญชีค้างจ่าย | 25,000.00 | 25,000.00 |
| ดอกเบี้ยเงินฝากประจำค้างจ่าย | 1,990,133.51 | 2,444,270.76 |
| ดอกเบี้ยจ่ายเงินกู้ยืมค้างจ่าย | 2,328.77 | 4,719.18 |
| ภาษีหัก ณ ที่จ่าย ค้างจ่าย | 82,660.83 | 2,372.04 |
| เงินรอลงบัญชี | 9,050.00 | 6,000.00 |
| ส่วนลดดอกเบี้ยเฉลิมพระเกียรติ | 3,823.25 | 0.00 |
| เงินรับบริจาคเพื่อเป็นรางวัลในวันประชุมใหญ่ | 96,000.00 | 0.00 |
| รวม | <u>2,209,228.61</u> | <u>2,568,388.04</u> |



12. หนี้สินหมุนเวียน ประกอบด้วย

| | <u>ปี 2554</u> | <u>ปี 2553</u> |
|-------------------------|----------------------------|----------------------------|
| | <u>บาท</u> | <u>บาท</u> |
| สำรองบำเหน็จเจ้าหน้าที่ | 1,731,440.00 | 1,437,680.00 |
| เงินสะสมเจ้าหน้าที่ | 509,052.89 | 426,618.89 |
| กองทุนสำรองเลี้ยงชีพ | 468,607.05 | 339,319.04 |
| รวม | <u>2,709,099.94</u> | <u>2,203,617.93</u> |

13. หนี้สินหมุนเวียน ประกอบด้วย

| | <u>ปี 2554</u> | <u>ปี 2553</u> |
|-------------------------------------|-----------------------------|----------------------------|
| | <u>บาท</u> | <u>บาท</u> |
| ทุนสาธารณประโยชน์ | 2,096,704.30 | 2,048,704.30 |
| ทุนรักษาระดับอัตราเงินปันผล | 708,519.37 | 608,519.37 |
| กองทุนช่วยเหลือสมาชิก | 2,743,668.18 | 3,463,268.18 |
| กองทุนช่วยเหลือผู้ค้าประกัน | 3,284,864.48 | 2,789,608.60 |
| กองทุนสวัสดิการสมาชิกและเจ้าหน้าที่ | 1,183,160.00 | 1,015,273.00 |
| รวม | <u>10,016,916.33</u> | <u>9,925,373.45</u> |

14. การดำรงสินทรัพย์สภาพคล่องของสหกรณ์

- สหกรณ์ดำรงสินทรัพย์สภาพคล่อง ณ วันสิ้นปีเป็นไปตามกฎกระทรวง ว่าด้วยการดำรงสินทรัพย์สภาพคล่องของสหกรณ์ พ.ศ. 2550 ที่กำหนดให้สหกรณ์ต้องดำรงสินทรัพย์สภาพคล่องไม่ต่ำกว่าร้อยละหนึ่งของยอดเงินรับฝากทั้งหมด



ระเบียบวาระที่ 7
เรื่องพิจารณาอนุมัติการจัดสรรกำไรสุทธิ ประจำปี 2554

ตามที่สหกรณ์ออมทรัพย์สาธารณสุขจังหวัดอุดรธานี จำกัด ดำเนินงานมีกำไรสุทธิประจำปี 2554 ทั้งสิ้น 64,114,185.57 บาท คณะกรรมการดำเนินการจึงเสนอที่ประชุมพิจารณาจัดสรรกำไรสุทธิประจำปี 2554 ดังนี้ ตารางที่ 11 รายละเอียดการจัดสรรกำไรสุทธิ ปี 2554

| รายละเอียด | จำนวนเงิน | ร้อยละ |
|--|----------------------|---------------|
| 1. ทุนสำรอง ไม่น้อยกว่าร้อยละ 10 ของกำไรสุทธิ | 6,424,329.07 | 10.02 |
| 2. ค่าบำรุงสันนิบาตสหกรณ์แห่งประเทศไทย ไม่เกินร้อยละ 5 ของกำไรสุทธิแต่ไม่เกิน 10,000 บาท | 10,000.00 | 0.02 |
| 3. เงินปันผลตามหุ้น ร้อยละ 6.50 ต่อปีแห่งค่าหุ้นที่ชำระแล้ว | 45,373,352.25 | 70.77 |
| 4. เงินเฉลี่ยคืนของดอกเบี้ยที่ชำระแล้ว (สวัสดิการ ร้อยละ 5.00, สามัญ/ฉุกเฉิน ร้อยละ 10.00, พัฒนาคุณภาพชีวิต ร้อยละ 12.00) | 9,203,504.25 | 14.35 |
| 5. โบนัสแก่กรรมการและเจ้าหน้าที่สหกรณ์ ไม่เกินร้อยละ 10 ของกำไรสุทธิ | 1,440,000.00 | 2.25 |
| 6. ทุนสาธารณประโยชน์ ไม่เกินร้อยละ 10 ของกำไรสุทธิ | 100,000.00 | 0.16 |
| 7. ทุนรักษาระดับอัตราเงินปันผล ไม่เกินร้อยละ 2 แห่งทุนเรือนหุ้นวันสิ้นปี | 100,000.00 | 0.16 |
| 8. กองทุนช่วยเหลือสมาชิก (2,210 คน x 300 บาท) | 663,000.00 | 1.03 |
| 9. กองทุนช่วยเหลือผู้ค้าประกัน | 200,000.00 | 0.30 |
| 10. กองทุนสวัสดิการสมาชิกและเจ้าหน้าที่สหกรณ์ | 600,000.00 | 0.94 |
| รวม | 64,114,185.57 | 100.00 |

ที่มา : รายงานการประชุมคณะกรรมการดำเนินการสหกรณ์ออมทรัพย์สาธารณสุขจังหวัดอุดรธานี จำกัด ชุดที่ 18 ครั้งที่ 13/2553 เมื่อวันที่ 10 ตุลาคม 2554

การจัดสรรกำไรสุทธิ ประจำปี 2554 ตามที่เสนอมีดังนี้

- | | |
|---|-------------------------------|
| 1. เป็นของสมาชิกร้อยละ 85.12 ของกำไรสุทธิ | เป็นเงิน 54,576,856.50 บาท |
| 2. เป็นผลประโยชน์แก่สมาชิกร้อยละ 12.61 ของกำไรสุทธิ | เป็นเงิน 8,087,329.07 บาท |
| 3. เป็นของกรรมการและเจ้าหน้าที่สหกรณ์ร้อยละ 2.25 ของกำไรสุทธิ | เป็นเงิน 1,440,000.00 บาท |
| 4. เป็นของสันนิบาตสหกรณ์แห่งประเทศไทยร้อยละ 0.02 ของกำไรสุทธิ | เป็นเงิน <u>10,000.00</u> บาท |
| รวมเป็นเงิน <u>64,114,185.57</u> บาท | |

มติที่ประชุม



ระเบียบวาระที่ 8

เรื่อง การพิจารณา กำหนดค่าเบี้ยประชุม ค่าเบี้ยเลี้ยง คณะกรรมการดำเนินการ กรรมการอื่น ที่ปรึกษา และที่ปรึกษากิตติมศักดิ์

อ้างถึงข้อบังคับสหกรณ์ออมทรัพย์สาธารณสุขจังหวัดอุดรธานี จำกัด พ.ศ. 2547 ข้อ 71 (9) ที่ประชุม มีอำนาจหน้าที่พิจารณาวินิจฉัยเรื่องทั้งปวงที่เกิดขึ้นเกี่ยวกับการดำเนินกิจการของสหกรณ์ รวมทั้งการกำหนดค่าเบี้ยเลี้ยง ค่าพาหนะ ค่าเช่าที่พัก และค่าเบี้ยประชุมของกรรมการดำเนินการ กรรมการอื่น ๆ ที่ปรึกษาและที่ปรึกษากิตติมศักดิ์

คณะกรรมการดำเนินการขอเสนอที่ประชุมพิจารณา กำหนดค่าเบี้ยเลี้ยง และค่าเบี้ยประชุมของกรรมการดำเนินการเพิ่ม ในปีงบประมาณ 2555 ดังนี้

| รายการ | ค่าเบี้ยเลี้ยง เดิม | ค่าเบี้ยเลี้ยง ใหม่ |
|---------------------------|------------------------|------------------------|
| ในจังหวัดอุดรธานี | 500 บาท | 700 บาท |
| ต่างจังหวัด และต่างประเทศ | 700 บาท | 900 บาท |

หมายเหตุ การจ่ายค่าเบี้ยประชุม เบี้ยเลี้ยงของสมาชิกให้เทียบเคียงกับเบี้ยที่จ่ายให้กับคณะกรรมการดำเนินการ

มติที่ประชุม



ระเบียบวาระที่ 9

เรื่องการพิจารณาอนุมัติแผนงานและงบประมาณรายรับ - รายจ่าย ประจำปี 2555

คณะกรรมการดำเนินการสหกรณ์ออมทรัพย์สาธารณสุขจังหวัดอุดรธานี จำกัด ขอเสนอแผนงาน และงบประมาณรายรับ - รายจ่าย ประจำปี 2555 ฉบับนี้เพื่อให้เกิดการพัฒนาสหกรณ์และสมาชิก อย่างมีประสิทธิภาพ และยั่งยืน รวมทั้งเป็นไปในทิศทางเดียวกันกับแผนยุทธศาสตร์สหกรณ์ปี 2550 - 2555 โดยการใ้ Balance Score card เป็นเครื่องมือการบริหารจัดการที่ช่วยในการนำกลยุทธ์ไปสู่การปฏิบัติ มาใช้ในการจัดทำแผนงานในปี 2555 โดยสรุปดังนี้

1. แผนงาน/โครงการ ตามแผนยุทธศาสตร์สหกรณ์**1. แผนงานด้านการเงิน มี 2 โครงการ ดังนี้****1.1 โครงการระดมทุน มี 3 กิจกรรม**

- (1) เพิ่มประเภทเงินรับฝาก
- (2) การระดมเงินรับฝาก
- (3) การระดมทุนเรือนหุ้นและเงินรับฝากจากเงินปันผล

1.2 โครงการบริการเงินกู้ มี 2 กิจกรรม

- (1) การพัฒนารูปแบบการให้บริการเงินกู้
- (2) การปรับปรุงผลิตภัณฑ์เงินกู้

2. แผนงานด้านสมาชิก มี 1 โครงการ ดังนี้**2.1 โครงการสหกรณ์พบสมาชิก มี 2 กิจกรรม**

- (1) จัดประชุมสมาชิกสหกรณ์ 4 โซน ๆ ละ 100 คน
- (2) การให้บริการนอกสำนักงาน เช่น การรับสมัครสมาชิก การรับคำขอกู้ยืมเงิน

3. แผนงานด้านกระบวนการภายใน มี 3 โครงการ ดังนี้**3.1 โครงการพัฒนาคุณภาพการบริหารจัดการสหกรณ์ (CQA) ระยะที่ 2 ช่วงปรับปรุง-ผลักดัน มี 4 กิจกรรม**

- (1) จัดประชุม วางแผนการดำเนินงาน CQA
- (2) ดำเนินการพัฒนา และเตรียมรับการประเมินผลจากกรมส่งเสริมสหกรณ์
- (3) สรุปรายงานการประเมินผล
- (4) วิเคราะห์ วางแผน และพัฒนากระบวนการ CQA

3.2 โครงการบริหารจัดการความเสี่ยงและควบคุมภายใน มี 3 กิจกรรม

- (1) การจัดทำกระบวนการบริหารความเสี่ยงและควบคุมภายใน
- (2) การปรับปรุงคู่มือมาตรฐานการปฏิบัติงานเจ้าหน้าที่สหกรณ์
- (3) การจัดประชุมแลกเปลี่ยนเรียนรู้โดยการมีส่วนร่วมของทุกฝ่ายให้สามารถนำไปประยุกต์ใช้ในการปฏิบัติงานจริง



- 3.3 โครงการพัฒนากระบวนการวางแผนกลยุทธ์สหกรณ์ มี 2 กิจกรรม
- (1) ประชุมเชิงปฏิบัติการ พัฒนาแผนยุทธศาสตร์ และจัดทำแผนปฏิบัติการ ปี 2555
 - (2) นำแผนปฏิบัติการสู่การปฏิบัติ
- 3.4 โครงการเพิ่มประสิทธิภาพด้านการเรียกเก็บเงินจากสมาชิก มี 3 กิจกรรม
- (1) ประชุมเจ้าหน้าที่การเงินของหน่วยงานในสังกัด (บูรณาการร่วมกับ สสจ.อุดรธานี)
 - (2) การส่งรายงานการเรียกเก็บเงินของสมาชิก
 - (3) การรับรายงาน ข้อมูลฐานะทางการเงินของสมาชิก
4. แผนงานด้านการเรียนรู้และการพัฒนา มี 4 โครงการ ดังนี้
- 4.1 โครงการพัฒนาบุคลากรและสมาชิก มี 2 กิจกรรม
- (1) กรรมการ ผู้ตรวจสอบกิจการ และเจ้าหน้าที่ เข้ารับการฝึกอบรม สัมมนา
 - (2) สหกรณ์จัดฝึกอบรมสัมมนาสมาชิก (บูรณาการกับโครงการสหกรณ์พบสมาชิก)
- 4.2 โครงการแลกเปลี่ยนเรียนรู้ระหว่างสหกรณ์ มี 2 กิจกรรม
- (1) เปิดโอกาสให้ผู้สนใจเข้าศึกษาดูงานสหกรณ์
 - (2) ส่งเสริมและสนับสนุนให้มีการแลกเปลี่ยนเรียนรู้จากการศึกษาดูงาน
- 4.3 โครงการจัดหาและผลิตสื่อประชาสัมพันธ์ มี 6 กิจกรรม
- (1) จัดทำจดหมายข่าว
 - (2) จัดซื้อหนังสือพิมพ์ประจำวัน
 - (3) จัดทำแผ่นป้ายประชาสัมพันธ์
 - (4) การส่งข่าวผ่านระบบมือถือ (ส่ง SMS)
 - (5) การปรับปรุงพัฒนาเว็บไซต์สหกรณ์
 - (6) พัฒนาระบบบริการสอบถามข้อมูลสมาชิก
- 4.4 โครงการปรับปรุงข้อบังคับ ระเบียบสหกรณ์ มี 2 กิจกรรม
- (1) ทบทวนแก้ไข ข้อบังคับ ระเบียบสหกรณ์ให้สอดคล้องกับพระราชบัญญัติสหกรณ์ พ.ศ. 2542
แก้ไข พ.ศ. 2553
 - (2) จัดพิมพ์ข้อบังคับ และระเบียบสหกรณ์



2. แผนงบประมาณรายรับ - รายจ่าย ปี 2555

2.1 แผนประมาณการรายได้ปี 2555

สหกรณ์ออมทรัพย์สาธารณสุขจังหวัดอุดรธานี จำกัด

สรุปรายรับและรายจ่ายประจำปี 2554 และสรุปประมาณการรายรับรายจ่าย ประจำปี 2555

ประมาณการรายได้

ตารางที่ 12 งบประมาณการรายได้เปรียบเทียบ ปี 2555 และ 2554

| ที่ | รายการ | ปี 2554 | | ได้รับเกินเป้า (2) - (1) | ปี 2555 |
|-----|--------------------------------|---------------|---------------|-----------------------------|---------------|
| | | ตั้งไว้ (1) | รับจริง (2) | | |
| 1 | ดอกเบี้ยรับจากเงินให้สมาชิกกู้ | 76,000,000.00 | 81,102,695.00 | (5,102,695.00) | 99,000,000.00 |
| 2 | ดอกเบี้ยเงินฝากธนาคาร | 40,000.00 | 58,627.19 | (18,627.19) | 30,000.00 |
| 3 | ผลตอบแทนจากการลงทุน | 80,000.00 | 96,085.88 | (16,085.88) | 90,000.00 |
| 4 | ค่าธรรมเนียมแรกเข้า | 20,000.00 | 46,800.00 | (26,800.00) | 45,000.00 |
| 5 | รายได้ดอกเบี้ยลูกหนี้ถูกให้ออก | 0.00 | 7,150.00 | (7,150.00) | 50,000.00 |
| 6 | รายได้อื่น | 20,000.00 | 31,878.51 | (11,878.51) | 20,000.00 |
| | รวม | 76,160,000.00 | 81,343,236.58 | (5,183,236.58) | 99,235,000.00 |

ที่มา : มติที่ประชุมคณะกรรมการดำเนินการสหกรณ์ออมทรัพย์สาธารณสุขจังหวัดอุดรธานี จำกัด

ชุดที่ 18 ครั้งที่ 13/2554 เมื่อวันที่ 10 ตุลาคม 2554

2.2 แผนงบประมาณรายจ่ายปี 2555

2.2.1 งบประมาณรายจ่าย งบลงทุน (ครุภัณฑ์ ที่ดิน และสิ่งปลูกสร้าง) มี 4 รายการ ดังนี้

1) จัดซื้อเครื่องปรับอากาศ

เพื่อจัดซื้อเครื่องปรับอากาศแทนเครื่องเดิมที่หมดอายุการใช้งาน จำนวน 4 เครื่อง ซึ่งจะได้อำนวยความสะดวกให้กับสมาชิกสหกรณ์มาใช้บริการที่สหกรณ์ และติดต่อราชการที่สำนักงานสาธารณสุขจังหวัดอุดรธานี

2) จัดซื้อกล้องถ่ายรูป

เพื่อให้การดำเนินกิจกรรมด้านประชาสัมพันธ์ของสหกรณ์ ที่นำเสนอต่อมวลสมาชิกและหน่วยงานต่าง ๆ ได้มีประสิทธิภาพ และเพื่อเป็นการส่งเสริมภาพลักษณ์ของสหกรณ์ จึงเห็นควรเสนอตั้งงบประมาณเพื่อจัดซื้อกล้องดิจิทัล จำนวน 1 เครื่อง

3) จัดจ้างต่อเติมอาคารสำนักงาน

สืบเนื่องจากปัจจุบันสหกรณ์ได้ขยายธุรกิจและการให้บริการสมาชิกที่มีความหลากหลาย มีสมาชิกเข้ามาติดต่อสหกรณ์เป็นจำนวนมาก และเป็นสถานที่ที่สมาชิกมาพักผ่อนระหว่างรอติดต่อราชการทำให้สหกรณ์มีพื้นที่ไม่เพียงพอต่อการให้บริการแก่สมาชิก และเป็นที่ย่างงของคณะกรรมการดำเนินการ



4) จัดซื้อเครื่องพิมพ์คอมพิวเตอร์

เนื่องจากเครื่องพิมพ์คอมพิวเตอร์ มีอายุการใช้งาน 9 ปี ได้เสื่อมสภาพการใช้งาน มีการซ่อมแซมหลายครั้ง แต่แต่ละครั้งเสียค่าใช้จ่ายสูง จึงเสนอขอจัดซื้อเครื่องพิมพ์ชนิดหัวเข็มที่สามารถพิมพ์กระดาษ 4 ชั้น ความเร็วสูง แทนเครื่องเดิมที่ชำรุด จำนวน 1 เครื่อง

2.2.2 แผนงบประมาณรายจ่ายทั่วไป ทั้งหมด 6 หมวด ดังนี้

ประมาณการรายจ่าย

ตารางที่ 13 งบประมาณการรายจ่ายเปรียบเทียบ ปี 2555 และ 2554

| ที่ | รายการ | ปี 2554 | | คงเหลือ | ปี 2555 |
|---------------------------|--------------------------------------|----------------------|----------------------|-----------------------|----------------------|
| | | ตั้งไว้ | จ่ายจริง | | |
| 1 | หมวดดอกเบียจ่าย | 13,000,000.00 | 11,972,729.01 | 1,027,270.99 | 18,600,000.00 |
| 2 | หมวดค่าใช้จ่ายเกี่ยวกับเจ้าหน้าที่ | 2,344,000.00 | 2,150,602.27 | 193,397.73 | 2,445,900.00 |
| 3 | หมวดค่าใช้จ่ายเกี่ยวกับสถานที่ | 531,300.00 | 380,796.27 | 150,503.73 | 557,700.00 |
| 4 | หมวดค่าใช้จ่ายเกี่ยวกับสมาชิก | 390,000.00 | 294,822.00 | 95,178.00 | 718,400.00 |
| 5 | หมวดค่าใช้จ่ายดำเนินงานอื่น | 2,868,800.00 | 2,430,101.46 | 438,698.54 | 3,526,000.00 |
| รวมรายจ่าย | | 19,134,100.00 | 17,229,051.01 | 1,905,048.99 | 25,848,000.00 |
| 6 | หมวดครุภัณฑ์, ที่ดินและสิ่งปลูกสร้าง | 147,000.00 | 135,990.00 | 11,010.00 | 952,500.00 |
| รวม | | 19,281,100.00 | 17,365,041.01 | 1,916,058.99 | 26,800,500.00 |
| ประมาณการกำไรสุทธิ | | 57,025,900.00 | 64,114,185.57 | (7,088,285.57) | 73,377,000.00 |

ที่มา : รายงานการประชุมคณะกรรมการดำเนินการสหกรณ์ออมทรัพย์สาธารณสุขจังหวัดอุดรธานี จำกัด ชุดที่ 18 ครั้งที่ 13/2554 เมื่อวันที่ 10 ตุลาคม 2554

ข้อมูลเป้าหมายการดำเนินงานประจำปี 2555

1. สมาชิกเข้าใหม่ 230 ราย
2. ทุนดำเนินงานเพิ่มขึ้น 150,840,000.00 บาท
 - 2.1 ทุนเรือนหุ้นจะเพิ่มขึ้น 84,000,000.00 บาท
 - 2.2 เงินรับฝากจะเพิ่มขึ้น 40,000,000.00 บาท
 - 2.3 กู้ยืมเงินจากสถาบันการเงินเพิ่ม 10,000,000.00 บาท
 - 2.4 ทุนสำรอง ทุนสะสมและเงินกองทุน เพิ่มขึ้น 7,580,000.00 บาท
 - 2.5 กำไรสุทธิประจำปี เพิ่มขึ้น 9,260,000.00 บาท
3. จ่ายเงินกู้ให้สมาชิกเพิ่มขึ้น 150,000,000 บาท
4. คาดว่าจะมีกำไรสุทธิ 73,377,000.00 บาท



สหกรณ์ออมทรัพย์สาธารณสุขจังหวัดอุดรธานี จำกัด

งบประมาณรายจ่าย ประจำปี 2555

ตารางที่ 14 งบประมาณรายจ่ายปี 2555

| ที่ | หมวดรายจ่าย | งบประมาณปี 2554 | | | ปี พ.ศ. 2555 |
|-----|--|----------------------|----------------------|---------------------|----------------------|
| | | ตั้งไว้ | จ่ายจริง | คงเหลือ | ตั้งไว้ |
| 1 | หมวดดอกเบี้ยจ่าย | | | | |
| | 1.1 ดอกเบี้ยจ่ายเงินรับฝาก | 10,000,000.00 | 9,171,641.98 | 828,398.02 | 10,500,000.00 |
| | 1.2 ดอกเบี้ยจ่ายเงินกู้ยืม | 3,000,000.00 | 2,801,087.03 | 198,912.97 | 8,100,000.00 |
| | รวมหมวดดอกเบี้ยจ่าย | 13,000,000.00 | 11,972,729.01 | 1,027,270.99 | 18,600,000.00 |
| 2 | หมวดค่าใช้จ่ายเกี่ยวกับเจ้าหน้าที่ | | | | |
| | 2.1 เงินเดือน | 1,702,000.00 | 1,598,484.00 | 103,516.00 | 1,840,500.00 |
| | 2.2 ค่าล่วงเวลา | 50,000.00 | 48,537.00 | 1,463.00 | 50,000.00 |
| | 2.3 เงินประกันสังคม | 85,200.00 | 61,752.00 | 23,448.00 | 89,000.00 |
| | 2.4 เงินสมทบกองทุนเงินทดแทน | 800.00 | 642.00 | 158.00 | 700.00 |
| | 2.5 สมทบกองทุนเงินบำนาญเจ้าหน้าที่ | 292,000.00 | 293,760.00 | (1,760.00) | 306,700.00 |
| | 2.6 ดอกเบี้ยจ่ายเงินสะสมเจ้าหน้าที่ | 21,000.00 | 18,139.26 | 2,860.74 | 22,000.00 |
| | 2.7 โครงการเชื่อมโยงเครือข่ายชมรมเจ้าหน้าที่ สหกรณ์ออมทรัพย์ภาคตะวันออกเฉียงเหนือ | 48,000.00 | 0.00 | 48,000.00 | 48,000.00 |
| | 2.8 สมทบกองทุนสำรองเลี้ยงชีพเจ้าหน้าที่ | 145,000.00 | 129,288.01 | 15,711.99 | 89,000.00 |
| | รวมหมวดค่าใช้จ่ายเกี่ยวกับเจ้าหน้าที่ | 2,344,000.00 | 2,150,602.27 | 193,397.73 | 2,445,900.00 |
| 3 | หมวดค่าใช้จ่ายเกี่ยวกับสถานที่และอุปกรณ์ | | | | |
| | 3.1 ค่าเสื่อมราคาทรัพย์สิน | 140,000.00 | 101,265.72 | 38,734.28 | 114,400.00 |
| | 3.2 ค่าตัดจ่ายสิทธิประโยชน์ในการใช้อาคาร | 65,500.00 | 65,478.15 | 21.85 | 85,500.00 |
| | 3.3 ค่าพัฒนาโปรแกรมระบบงานสหกรณ์ | 68,000.00 | 21,050.00 | 46,950.00 | 100,000.00 |
| | 3.4 ค่าซ่อมแซม | 100,000.00 | 50,651.03 | 49,348.97 | 100,000.00 |
| | 3.5 ค่าวัสดุคอมพิวเตอร์ | 50,000.00 | 45,877.00 | 4,123.00 | 50,000.00 |
| | 3.6 ค่าเบี้ยประกันภัยทรัพย์สิน | 23,000.00 | 19,760.17 | 3,239.83 | 23,000.00 |
| | 3.7 ค่าไฟฟ้า | 80,000.00 | 73,576.89 | 6,423.11 | 80,000.00 |
| | 3.8 ค่าน้ำประปา | 4,800.00 | 3,137.31 | 1,662.69 | 4,800.00 |
| | รวมหมวดค่าใช้จ่ายเกี่ยวกับสถานที่และอุปกรณ์ | 531,300.00 | 380,796.27 | 150,503.73 | 557,700.00 |



| ที่ | หมวดรายจ่าย | งบประมาณปี 2554 | | | ปี พ.ศ. 2555 |
|-----|--|-------------------|-------------------|------------------|-------------------|
| | | ตั้งไว้ | จ่ายจริง | คงเหลือ | ตั้งไว้ |
| 4 | หมวดค่าใช้จ่ายเกี่ยวกับสมาชิก | | | | |
| | 4.1 ค่าสวัสดิการสมาชิก (กองทุนช่วยเหลือสมาชิก) | 30,000.00 | 39,600.00 | (9,600.00) | 69,000.00 |
| | 4.2 โครงการสหกรณ์พบสมาชิก | 0.00 | | | 396,400.00 |
| | - โครงการอบรมสมาชิก รุ่นที่ 8 | 150,000.00 | 114,270.00 | 35,730.00 | 0.00 |
| | - โครงการอบรมผู้นำสหกรณ์ รุ่นที่ 3 | 50,000.00 | 0.00 | 50,000.00 | 0.00 |
| | 4.3 โครงการประชุมผู้แทนสมาชิกสหกรณ์ | 160,000.00 | 140,952.00 | 19,048.00 | 253,000.00 |
| | รวมหมวดค่าใช้จ่ายเกี่ยวกับสมาชิก | 390,000.00 | 294,822.00 | 95,178.00 | 718,400.00 |
| 5 | หมวดค่าใช้จ่ายดำเนินงานอื่น | | | | |
| | 5.1 ค่าใช้จ่ายวันประชุมใหญ่สามัญประจำปี | 1,500,000.00 | 1,292,183.00 | 207,817.00 | 1,960,000.00 |
| | 5.2 ค่าเบี้ยประชุม | 264,000.00 | 236,500.00 | 27,500.00 | 347,200.00 |
| | 5.3 ค่าเบี้ยเลี้ยงพาหนะและที่พัก | 50,000.00 | 33,790.00 | 16,210.00 | 50,000.00 |
| | 5.4 ค่าตอบแทนการหักเงิน | 60,000.00 | 75,000.00 | (15,000.00) | 90,000.00 |
| | 5.5 ค่าตอบแทนที่ปรึกษาสหกรณ์ | 30,000.00 | 10,000.00 | 20,000.00 | 30,000.00 |
| | 5.6 ค่าจ้างดูแลสวนหย่อม | 4,800.00 | 3,000.00 | 1,800.00 | 4,800.00 |
| | 5.7 ค่าธรรมเนียมสอบบัญชี | 70,000.00 | 70,000.00 | 0.00 | 70,000.00 |
| | 5.8 ค่าตอบแทนผู้ตรวจสอบกิจการ | 72,000.00 | 71,100.00 | 900.00 | 72,000.00 |
| | 5.9 ค่ารับรอง | 65,000.00 | 40,564.00 | 24,436.00 | 50,000.00 |
| | 5.10 ค่าโทรศัพท์ | 26,000.00 | 21,051.73 | 4,948.27 | 24,000.00 |
| | 5.11 ค่าน้ำมันเชื้อเพลิง/ น้ำมันหล่อลื่น | 40,000.00 | 15,035.00 | 24,965.00 | 40,000.00 |
| | 5.12 ค่าธรรมเนียมไปรษณีย์ | 25,000.00 | 21,863.00 | 3,137.00 | 26,000.00 |
| | 5.13 ค่าธรรมเนียมธนาคารและอากรเชีค | 25,000.00 | 26,721.28 | (1,721.28) | 27,000.00 |
| | 5.14 ค่าภาษีโรงเรือนและภาษีป้าย | 5,000.00 | 4,776.80 | 223.20 | 4,800.00 |
| | 5.15 ค่าใช้จ่ายในการดำเนินคดี | 50,000.00 | 0.00 | 50,000.00 | 50,000.00 |
| | 5.16 ค่าอบรมสัมมนากรรมการ เจ้าหน้าที่ | 140,000.00 | 143,983.10 | (3,983.10) | 164,000.00 |
| | 5.17 ค่าเครื่องเขียนแบบพิมพ์ | 90,000.00 | 86,559.30 | 3,440.70 | 90,000.00 |
| | 5.18 ค่าวัสดุงานบ้านงานครัว | 15,000.00 | 12,290.00 | 2,710.00 | 15,000.00 |
| | 5.19 ค่าวัสดุสำนักงาน (สิ้นเปลือง) | 30,000.00 | 26,821.55 | 3,178.45 | 30,000.00 |
| | 5.20 ค่าเช่าเครื่องถ่ายเอกสาร | 36,000.00 | 35,778.80 | 221.20 | 36,000.00 |
| | 5.21 ค่าใช้จ่ายเบ็ดเตล็ด | 10,000.00 | 5,109.90 | 4,890.10 | 10,000.00 |



| ที่ | หมวดรายจ่าย | งบประมาณปี 2554 | | | ปี พ.ศ. 2555 |
|---------------------------------|--|----------------------|---------------------|----------------------|---------------------|
| | | ตั้งไว้ | จ่ายจริง | คงเหลือ | ตั้งไว้ |
| 6 | 5.22 โครงการพัฒนาตามแผนยุทธศาสตร์สหกรณ์ | | | | |
| | 1. โครงการพัฒนาคุณภาพการบริหารจัดการสหกรณ์ | 0.00 | 0.00 | 0.00 | 85,000.00 |
| | 2. โครงการพัฒนาระบบการวางแผนกลยุทธ์ | 35,000.00 | 28,810.00 | 6,190.00 | 42,000.00 |
| | 3. โครงการเพิ่มประสิทธิภาพด้านการเรียกเก็บเงิน | 43,000.00 | 0.00 | 43,000.00 | 20,000.00 |
| | 4. โครงการจัดหาและผลิตสื่อ | | | | |
| | 4.1 จัดทำจดหมายข่าวและหนังสือพิมพ์ | 68,000.00 | 68,000.00 | 0.00 | 68,000.00 |
| | 4.2 ส่งข่าวสารผ่านระบบ SMS | 5,000.00 | 5,000.00 | 0.00 | 10,700.00 |
| | 4.3 พัฒนาระบบบริการสอบถามข้อมูล | 0.00 | 0.00 | 0.00 | 43,400.00 |
| | 4.4 ปรับปรุง พัฒนาระบบเว็บไซต์สหกรณ์ | 0.00 | 0.00 | 0.00 | 16,100.00 |
| | 5. โครงการปรับปรุงแก้ไขข้อบังคับ ระเบียบ | 0.00 | 0.00 | 0.00 | 50,000.00 |
| | 6. โครงการประชุมเชิงปฏิบัติการคณะกรรมการ | 50,000.00 | 48,640.00 | 1,360.00 | 0.00 |
| | 7. โครงการฉลองครบรอบ 20 ปี สอ.สธ.อด. | 60,000.00 | 47,524.00 | 12,476.00 | 0.00 |
| | รวมหมวดค่าใช้จ่ายดำเนินงานอื่น | 2,868,800.00 | 2,430,101.46 | 438,698.54 | 3,526,000.00 |
| | หมวดครุภัณฑ์และสิ่งปลูกสร้าง | | | | |
| | 1. คอมพิวเตอร์โน้ตบุ๊ก | 25,000.00 | 21,990.00 | 3,010.00 | 0.00 |
| | 2. เก้าอี้สำนักงาน 10 ตัว | 22,000.00 | 19,000.00 | 3,000.00 | 0.00 |
| | 3. ตู้เอกสารแบบติดผนัง | 100,000.00 | 95,000.00 | 5,000.00 | 0.00 |
| | 4. เครื่องปรับอากาศ 4 เครื่อง (24,000 BTU) | | | | 100,000.00 |
| 5. กถ้องคิจิตอล 1 เครื่อง | | | | 7,500.00 | |
| 6. ต่อเติมอาคารสำนักงาน | | | | 800,000.00 | |
| 7. เครื่องพิมพ์คอมพิวเตอร์ | | | | 45,000.00 | |
| รวมหมวดครุภัณฑ์และสิ่งปลูกสร้าง | 147,000.00 | 135,990.00 | 11,010.00 | 952,500.00 | |
| รวมค่าใช้จ่าย | 19,134,100.00 | 17,229,051.01 | 1,905,048.99 | 25,848,000.00 | |
| รวมค่าใช้จ่ายทั้งสิ้น | 19,281,100.00 | 17,365,041.01 | 1,916,058.99 | 26,800,500.00 | |

ที่มา : รายงานการประชุมคณะกรรมการดำเนินการสหกรณ์ออมทรัพย์สาธารณสุขจังหวัดอุดรธานี จํกัด
ชุดที่ 18 ครั้งที่ 13/2554 เมื่อวันที่ 10 ตุลาคม 2554

หมายเหตุ หมวดค่าใช้จ่ายเกี่ยวกับเจ้าหน้าที่ เป็นงบประมาณเงินเดือนปกติ ในกรณีต้องปรับเงินเดือน หรือ
เพิ่มค่าตอบแทนตามนโยบายรัฐบาล ให้ปรับจ่ายได้เท่าที่จ่ายจริง



รายละเอียดงบประมาณรายจ่าย ประจำปี 2555
สหกรณ์ออมทรัพย์สาธารณสุขจังหวัดอุดรธานี จำกัด

ตารางที่ 15 รายละเอียดงบประมาณรายจ่าย ปี 2555

| ที่ | หมวดรายจ่าย | งบประมาณ | เหตุผลความจำเป็น |
|-----|--|--|---|
| 1 | หมวดดอกเบี้ยจ่าย | | |
| | 1.1 ดอกเบี้ยจ่ายเงินรับฝาก | 10,500,000.00 | เพื่อจ่ายดอกเบี้ยเงินรับฝากทุกประเภท |
| | 1.2 ดอกเบี้ยจ่ายเงินกู้ยืม | 8,100,000.00 | เพื่อจ่ายดอกเบี้ยเงินกู้ยืมจากสถาบันการเงิน |
| | รวมหมวดดอกเบี้ยจ่าย | 18,600,000.00 | |
| 2 | หมวดค่าใช้จ่ายเกี่ยวกับเจ้าหน้าที่ | | |
| | 2.1 เงินเดือน | 1,840,500.00 | เพื่อจ่ายเงินเดือนเจ้าหน้าที่สหกรณ์ จำนวน 8 อัตรา และสำรองปรับอัตราเงินเดือน 5 % |
| | 2.2 ค่าล่วงเวลา | 50,000.00 | เพื่อเป็นค่าล่วงเวลาสำหรับเจ้าหน้าที่ในการปฏิบัติงานเร่งด่วน และเข้าร่วมประชุมในวันหยุด หรือนอกเวลาปฏิบัติงาน จัดทำหนังสือสอบทานหนี้ ปิดบัญชีสิ้นปี เตรียมจัดงานวันประชุมใหญ่สามัญประจำปี |
| | 2.3 เงินประกันสังคม | 89,000.00 | เพื่อจ่ายสมทบเงินประกันสังคม(ส่วนของนายจ้าง) อัตราร้อยละ 5 ของค่าจ้างที่จ่ายให้ลูกจ้าง |
| | 2.4 เงินสมทบกองทุนเงินทดแทน | 700.00 | เพื่อจ่ายสมทบกองทุนเงินทดแทนในอัตราร้อยละ 0.04 ของค่าจ้างที่จ่ายให้ลูกจ้าง |
| | 2.5 สำรองจ่ายเงินบำเหน็จ | 306,700.00 | เพื่อสมทบกองทุนบำเหน็จเจ้าหน้าที่สหกรณ์ไว้สำหรับจ่ายให้กับเจ้าหน้าที่ที่ลาออกจากสหกรณ์โดยมีอายุงานตั้งแต่ 5 ปีขึ้นไป |
| | 2.6 ดอกเบี้ยจ่ายเงินสะสมเจ้าหน้าที่ | 22,000.00 | เพื่อจ่ายดอกเบี้ยเงินสะสมเจ้าหน้าที่สหกรณ์ตามระเบียบว่าด้วยเจ้าหน้าที่สหกรณ์ พ.ศ. 2554 |
| | 2.7 โครงการเชื่อมโยงเครือข่ายชมรมเจ้าหน้าที่สหกรณ์ออมทรัพย์ภาคตะวันออกเฉียงเหนือ | 48,000.00 | เพื่อเข้าร่วมประชุม พัฒนาความเข้มแข็งเครือข่ายชมรม ส่งเสริมสวัสดิการเจ้าหน้าที่ มีค่าใช้จ่ายคือ ค่าเบี้ยเลี้ยง ค่าพาหนะ ค่าลงทะเบียน |
| | 2.8 สมทบกองทุนสำรองเลี้ยงชีพเจ้าหน้าที่ | 89,000.00 | สมทบกองทุนสำรองเลี้ยงชีพเจ้าหน้าที่ ในอัตราเท่ากับเงินสะสมของเจ้าหน้าที่ |
| | | รวมหมวดค่าใช้จ่ายเกี่ยวกับเจ้าหน้าที่ | 2,445,900.00 |



| ที่ | หมวดรายจ่าย | งบประมาณ | เหตุผลความจำเป็น |
|-----|--|-------------------|--|
| 3 | หมวดค่าใช้จ่ายเกี่ยวกับสถานที่และอุปกรณ์ | | |
| | 3.1 ค่าเสื่อมราคาทรัพย์สิน | 114,400.00 | หักค่าเสื่อมราคาครุภัณฑ์สำนักงาน |
| | 3.2 ค่าตัดจ่ายสิทธิประโยชน์ในการใช้อาคาร | 85,500.00 | หักค่าสิทธิประโยชน์ 5% ของราคาค่าสิ่งปลูกสร้าง |
| | 3.3 ค่าพัฒนาโปรแกรมระบบงานสหกรณ์ | 100,000.00 | เพื่อรองรับระบบการให้บริการเงินฝากผ่านATM และการปรับปรุงระบบการจัดเก็บข้อมูล |
| | 3.4 ค่าซ่อมแซม | 100,000.00 | เพิ่มระบบงานสหกรณ์ และค่าบำรุงรักษารายปี เพื่อเป็นค่าใช้จ่ายสำหรับการซ่อมแซมทรัพย์สินสหกรณ์ |
| | 3.5 ค่าวัสดุคอมพิวเตอร์ | 50,000.00 | เพื่อจัดซื้อวัสดุเกี่ยวกับคอมพิวเตอร์ เช่น หมึกพิมพ์ เม้าท์ คีย์บอร์ด และวัสดุคอมพิวเตอร์อื่น ๆ |
| | 3.6 ค่าเบี้ยประกันภัยทรัพย์สิน | 23,000.00 | เพื่อเป็นค่าเบี้ยประกันภัยรถยนต์ รถจักรยานยนต์ ค่าเบี้ยประกันภัยอาคารและทรัพย์สินอื่น ๆ |
| | 3.7 ค่าไฟฟ้า | 80,000.00 | - ไฟฟ้า (6,667 บาท x 12 เดือน = 80,004 บาท) |
| | 3.8 ค่าน้ำประปา | 4,800.00 | - น้ำประปา (400 บาท x 12 เดือน = 4,800 บาท) |
| | รวมหมวดค่าใช้จ่ายเกี่ยวกับสถานที่และอุปกรณ์ | 557,700.00 | |
| 4 | หมวดค่าใช้จ่ายเกี่ยวกับสมาชิก | | |
| | 4.1 ค่าสมทบกองทุนช่วยเหลือสมาชิก | 69,000.00 | เพื่อสมทบกองทุนช่วยเหลือสมาชิก ตามจำนวนที่ สหกรณ์สมาชิกใหม่ ประมาณ 230 คน ๆ ละ 300 บาท |
| | 4.2 โครงการสัมมนาสมาชิก - โครงการสหกรณ์พบสมาชิก | 396,400.00 | จัดประชุมสัมมนาสมาชิก 4 โซน ๆ ละ 100 คน |
| | 4.3 ประชุมผู้แทนสมาชิกสหกรณ์ | 253,000.00 | เพื่อจัดประชุมผู้แทนสมาชิกพิจารณาร่างงบประมาณรายจ่ายประจำปี |
| | รวมหมวดค่าใช้จ่ายเกี่ยวกับสมาชิก | 718,400.00 | |
| 5 | หมวดค่าใช้จ่ายดำเนินงานอื่น | | |
| | 5.1 ค่าใช้จ่ายวันประชุมใหญ่สามัญประจำปี | 1,960,000.00 | เพื่อเป็นค่าใช้จ่ายในการประชุมใหญ่สามัญประจำปี มีดังนี้ค่าเบี้ยเลี้ยง ค่าอาหารว่าง ค่าพิมพ์รายงานประจำปี ค่าตอบแทนเจ้าหน้าที่ ค่าวัสดุอื่น |
| | 5.2 ค่าเบี้ยประชุม | 347,200.00 | เพื่อเป็นค่าเบี้ยประชุมดังนี้ คณะกรรมการดำเนินการ (700 บาท x 15 คน x 14 ครั้ง = 147,000 บาท) คณะกรรมการอำนวยการ (700 บาท x 5 คน x 13 ครั้ง = 45,500 บาท) |



| ที่ | หมวดรายจ่าย | งบประมาณ | เหตุผลความจำเป็น |
|------|-------------------------------------|------------|--|
| 5.3 | ค่าเบี้ยเลี้ยง พาหนะ และที่พัก | 50,000.00 | คณะกรรมการเงินกู้ (700 บาท x 5 คน x 24 ครั้ง = 84,000 บาท) คณะกรรมการศึกษาและประชาสัมพันธ์ (700 บาท x 5 คน x 13 ครั้ง = 45,500 บาท) ผู้ตรวจสอบกิจการ (700 บาท x 3 คน x 12 ครั้ง = 25,200 บาท) เพื่อเป็นค่าใช้จ่ายในการปฏิบัติงานที่ได้รับมอบหมาย เช่น การติดตามหนี้ การติดต่อประสานงานเฉพาะกิจ และอื่น ๆ |
| 5.4 | ค่าตอบแทนเจ้าหน้าที่การเงิน | 90,000.00 | เพื่อจ่ายเป็นค่าตอบแทนรายเดือนให้กับผู้ทำหน้าที่ หักเงินส่งสหกรณ์ ดังนี้ 1. หน่วยงานที่มีสมาชิก 10-50 คน จ่าย 100 บาท 2. หน่วยงานที่มีสมาชิก 50-100 คน จ่าย 200 บาท 3. หน่วยงานที่มีสมาชิก 101 คนขึ้นไป จ่าย 300 บาท |
| 5.5 | ค่าตอบแทนที่ปรึกษาสหกรณ์ | 30,000.00 | เพื่อเป็นค่าตอบแทนที่ปรึกษาด้านการบริหาร |
| 5.6 | ค่าจ้างทำความสะอาด (ตัดหญ้า) | 4,800.00 | สนามหญ้า (400 บาท x 12 ครั้ง = 4,800 บาท) |
| 5.7 | ค่าธรรมเนียมสอบบัญชี | 70,000.00 | เพื่อเป็นค่าจ้างสอบบัญชีสหกรณ์ ภาคเอกชน |
| 5.8 | ค่าตอบแทนผู้ตรวจสอบกิจการ | 72,000.00 | เป็นค่าตอบแทนผู้ตรวจสอบกิจการสหกรณ์ 3 คน เดือนละ 2,000 บาท |
| 5.9 | ค่ารับรอง | 50,000.00 | เพื่อรับรองสมาชิก คณะกรรมการ คณะศึกษาดูงาน ตลอดจนผู้มาติดต่อสหกรณ์ |
| 5.10 | ค่าโทรศัพท์ | 24,000.00 | โทรศัพท์ (2,000 บาท x 12 เดือน = 24,000 บาท) |
| 5.11 | ค่าน้ำมันเชื้อเพลิง/ น้ำมันหล่อลื่น | 40,000.00 | ค่าน้ำมันเชื้อเพลิง น้ำมันหล่อลื่น รถยนต์ รถจักรยานยนต์ |
| 5.12 | ค่าธรรมเนียมไปรษณีย์ | 26,000.00 | เพื่อส่งหนังสือถึงสมาชิกและหน่วยงานทั่วไป |
| 5.13 | ค่าธรรมเนียมธนาคารและอากรเชีค | 27,000.00 | เพื่อเป็นค่าอากรเชีคและค่าธรรมเนียมโอนเงิน |
| 5.14 | ค่าภาษีโรงเรือนและภาษีป้าย | 4,800.00 | เพื่อเป็นค่าบำรุงภาษีท้องที่ ภาษีอาคาร และภาษีป้าย |
| 5.15 | ค่าใช้จ่ายในการดำเนินคดี | 50,000.00 | เพื่อสำรองเป็นค่าใช้จ่ายในการดำเนินคดีต่าง ๆ |
| 5.16 | ค่าอบรมสัมมนา | 164,000.00 | เพื่อส่งบุคลากรเข้าอบรมตามหลักสูตรต่าง ๆ เพื่อเพิ่มทักษะในการปฏิบัติงาน |
| 5.17 | ค่าเครื่องเขียนแบบพิมพ์ | 90,000.00 | เพื่อซื้อเครื่องเขียนแบบพิมพ์ใช้ในสหกรณ์ |
| 5.18 | ค่าวัสดุงานบ้านงานครัว | 15,000.00 | เพื่อใช้ในการทำความสะอาดภายในสหกรณ์ แก้วน้ำ ถ้วยจาน |



| ที่ | หมวดรายจ่าย | งบประมาณ | เหตุผลความจำเป็น |
|--|--|---------------------|---|
| 5.19 | ค่าวัสดุสำนักงาน (สิ้นเปลือง) | 30,000.00 | เพื่อซื้อวัสดุสิ้นเปลือง |
| 5.20 | ค่าเช่าเครื่องถ่ายเอกสาร | 36,000.00 | เพื่อเช่าเครื่องถ่ายเอกสารรายเดือน |
| 5.21 | ค่าใช้จ่ายเบ็ดเตล็ด | 10,000.00 | เพื่อเป็นค่าใช้จ่ายอื่น ๆ ที่ไม่เกิดขึ้นเป็นประจำ เป็นจำนวนเงินไม่มาก |
| 5.22 โครงการตามแผนยุทธศาสตร์ | | | |
| 1. | โครงการพัฒนาคุณภาพการบริหารจัดการ สหกรณ์ | 85,000.00 | เพื่อเพิ่มพูนความรู้ทักษะ ประสบการณ์ของเจ้าหน้าที่ ผู้ตรวจสอบกิจการ กรรมการ โดยมีค่าใช้จ่าย คือ ค่าตอบแทนวิทยากร ค่าพาหนะ ค่าอาหาร ค่าเบี้ยเลี้ยง ค่าที่พัก |
| 2. | โครงการพัฒนาระบบการวางแผน กลยุทธ์ | 42,000.00 | เพื่อจัดประชุมและทบทวนแผนกลยุทธ์ของสหกรณ์ ให้สอดคล้องกับสถานการณ์ |
| 3. | โครงการเพิ่มประสิทธิภาพด้านการ เรียกเก็บเงิน | 20,000.00 | เพื่อจัดประชุมเจ้าหน้าที่การเงินของหน่วยงานส่งหัก |
| 4. | โครงการจัดหาและผลิตสื่อ | | |
| 4.1 | จัดทำจดหมายข่าวและหนังสือพิมพ์ | 68,000.00 | เพื่อจัดทำจดหมายข่าวและจัดซื้อหนังสือพิมพ์รายวัน |
| 4.2 | ส่งข่าวสารผ่านระบบ SMS | 10,700.00 | เพื่อความสะดวก รวดเร็ว ในการประชาสัมพันธ์ ข่าวสารต่าง ๆ |
| 4.3 | พัฒนาระบบบริการสอบถามข้อมูล | 43,400.00 | เพื่อให้บริการสอบถามข้อมูลสมาชิกด้วยระบบ ที่ถูกต้อง รวดเร็ว เป็นข้อมูลส่วนตัวสมาชิก |
| 4.4 | ปรับปรุงพัฒนาระบบเว็บไซต์สหกรณ์ | 16,100.00 | เพื่อเช่าพื้นที่เว็บไซต์ และจดโดเมนสหกรณ์ รวมถึงเช่าสัญญาณอินเทอร์เน็ตความเร็วสูง |
| 5. | โครงการปรับปรุงแก้ไขข้อบังคับ ระเบียบ | 50,000.00 | เพื่อรวบรวมข้อบังคับ ระเบียบ ที่แก้ไขใหม่ จัดพิมพ์ เป็นรูปเล่มพร้อมกับคู่มือสมาชิก เป้าหมาย 500 เล่ม |
| รวมหมวดค่าใช้จ่ายดำเนินงาน | | 3,526,000.00 | |
| 6 | หมวดครุภัณฑ์และสิ่งปลูกสร้าง | | |
| 4. | เครื่องปรับอากาศ 4 เครื่อง (24,000 BTU) | 100,000.00 | เพื่อจัดซื้อเครื่องปรับอากาศใหม่แทนเครื่องเดิม |
| 5. | กล้องดิจิตอล 1 เครื่อง | 7,500.00 | เพื่อจัดซื้อกล้องถ่ายรูปดิจิตอลแทนเครื่องเดิมที่ชำรุด |
| 6. | ต่อเติมอาคารสำนักงาน | 800,000.00 | เพื่อขยายพื้นที่ให้บริการสมาชิก |
| 7. | เครื่องพิมพ์คอมพิวเตอร์ชนิดหัวเข็ม | 45,000.00 | เพื่อแทนเครื่องเดิมที่ชำรุด |
| รวมหมวดครุภัณฑ์และสิ่งปลูกสร้าง | | 952,500.00 | |

หมายเหตุ งบประมาณสามารถดัดแปลงได้ทุกรายการ ยกเว้น หมวดครุภัณฑ์ และสิ่งปลูกสร้าง

ที่มา : รายงานการประชุมคณะกรรมการดำเนินการสหกรณ์ออมทรัพย์สาธารณสุขจังหวัดอุดรธานี จำกัด

ชุดที่ 18 ครั้งที่ 13/2554 เมื่อวันที่ 10 ตุลาคม 2554

มติที่ประชุม.....



ระเบียบวาระที่ 10
เรื่องพิจารณาเลือกตั้งผู้ตรวจสอบกิจการ ประจำปี 2555

ตามข้อบังคับสหกรณ์ออมทรัพย์สาธารณสุขจังหวัดอุดรธานี จำกัด พ.ศ. 2547 ข้อ 102 กำหนด “ให้ที่ประชุมใหญ่เลือกตั้งสมาชิกหรือบุคคลภายนอก ผู้มีคุณสมบัติ ความรู้ความสามารถในด้านธุรกิจ การเงิน การบัญชี การเศรษฐกิจหรือการสหกรณ์ เป็นผู้ตรวจสอบกิจการของสหกรณ์เป็นการประจำปี จำนวนสามคนหรือหนึ่งนิติบุคคล

ที่ประชุมใหญ่จะเลือกตั้งกรรมการดำเนินการ หรือผู้ซึ่งดำรงตำแหน่งหน้าที่ประจำในสหกรณ์เป็นผู้ตรวจสอบกิจการไม่ได้”

ผู้ตรวจสอบกิจการประจำปี 2554 หมดวาระลงจำนวน 3 คน คือ

1) นางสาวพิศ ศรีทาสร้อย 2) นางสาวปราณี พระโรจน์ 3) นางสาวกรรณิกา สตาร์ตัน
 จึงเสนอที่ประชุมใหญ่ ดังนี้

1. กำหนดจำนวนผู้ตรวจสอบกิจการ ประจำปี 2555 จำนวน 3 คน และมีวาระดำรงตำแหน่ง 1 ปี
2. ทำการเลือกตั้งผู้ตรวจสอบกิจการ ประจำปี 2555

มติที่ประชุม.....

ระเบียบวาระที่ 11
เรื่องพิจารณาเลือกตั้งกรรมการดำเนินการ

ตามข้อบังคับของสหกรณ์ออมทรัพย์สาธารณสุขจังหวัดอุดรธานี จำกัด พ.ศ. 2547 ข้อ 72 กำหนด “ให้สหกรณ์มีคณะกรรมการดำเนินการสหกรณ์ ประกอบด้วยประธานกรรมการหนึ่งคน และกรรมการดำเนินการอีกสิบสี่คน ซึ่งที่ประชุมใหญ่เลือกตั้งจากสมาชิก ให้กรรมการดำเนินการเลือกตั้งในระหว่างกันเองขึ้นดำรงตำแหน่งรองประธานกรรมการคนหนึ่งหรือหลายคน เลขานุการคนหนึ่ง และ/หรือเหรัญญิกคนหนึ่ง นอกนั้นเป็นกรรมการและปิดประกาศให้ทราบโดยทั่วกัน ณ สำนักงานสหกรณ์”

กรรมการดำเนินการปี 2554 ที่พ้นจากตำแหน่งตามข้อบังคับ ข้อ 74 มีจำนวน 7 คน คือ

- | | | |
|---------------------------|--------------------------|-------------------------|
| 1) นายเลอพร ชูเทพ | 2) นายชาญณรงค์ พงษ์ไทย | 3) นายสุพัฒน์ กองศรีมา |
| 4) นายวัชรินทร์ พันธุ์เทศ | 5) นายเสกสรรค์ สองจันทร์ | 6) นายกังวาล กาญจนะกัณโ |
| 7) นายอภิวัฒน์ ปิตุพงศ์ | | |

จึงเสนอที่ประชุมใหญ่เลือกตั้ง กรรมการดำเนินการแทนตำแหน่งที่ว่างลง ผู้ได้คะแนนเลือกตั้ง ลำดับที่ 1 - 7 เป็นกรรมการ อยู่ในตำแหน่งตามวาระ 2 ปี

มติที่ประชุม.....



ระเบียบวาระที่ 12

เรื่องพิจารณาคัดเลือกผู้สอบบัญชี และกำหนดค่าธรรมเนียมการสอบบัญชี ประจำปี 2555

ตามระเบียบกรมตรวจบัญชีสหกรณ์ ว่าด้วย หลักเกณฑ์การพิจารณาและวิธีการเสนอชื่อผู้สอบบัญชี ภาคเอกชน เพื่อแต่งตั้งเป็นผู้สอบบัญชีสหกรณ์ พ.ศ.2546 ข้อ 4 หลักเกณฑ์การพิจารณาเสนอชื่อผู้สอบบัญชี ภาคเอกชนเพื่อแต่งตั้งเป็นผู้สอบบัญชีสหกรณ์ ดังนี้

- 4.1 มีคุณสมบัติของผู้สอบบัญชีตามประกาศอธิบดีกรมตรวจบัญชีสหกรณ์ เรื่อง หลักเกณฑ์และวิธีการขึ้นทะเบียนผู้สอบบัญชีสหกรณ์ภาคเอกชน และระยะเวลาในการขึ้นทะเบียนยังไม่ขาดอายุ
- 4.2 ไม่อยู่ในสังกัดเดียวกับผู้ตรวจสอบกิจการ หรือนิติบุคคลที่รับงานตรวจสอบกิจการของสหกรณ์นั้น
- 4.3 ได้รับการคัดเลือกจากที่ประชุมใหญ่ของสหกรณ์
- 4.4 รับงานสอบบัญชีสหกรณ์ที่มีปีบัญชีสิ้นสุดวันเดียวกันไม่เกิน 5 สหกรณ์
- 4.5 เป็นผู้สอบบัญชีสหกรณ์เดียวกันไม่เกิน 3 ปีบัญชีติดต่อกัน ทั้งนี้ นับแต่ปีทางบัญชีสิ้นสุดวันที่ 30 มิถุนายน 2546 เป็นต้นไป

ฯลฯ

ในปี 2554 สภกรรมการอรรถยศาสตร์สุขจังหวัดอุดรธานี จำกัด ได้เลือก นายพิพัฒน์ ทวีทุน ผู้สอบบัญชีรับอนุญาตเป็นผู้สอบบัญชีของสหกรณ์อรรถยศาสตร์สุขจังหวัดอุดรธานี จำกัด

สำหรับในปี 2555 นี้ สภกรรมการอรรถยศาสตร์สุขจังหวัดอุดรธานี จำกัด ได้จัดส่งหนังสือเชิญผู้สอบบัญชีสหกรณ์ภาคเอกชน จำนวน 2 ราย เสนอบริการสอบบัญชีสหกรณ์ ประจำปี 2555

| รายการ | ชื่อผู้เสนอบริการ | |
|--|---|---|
| | นายสุทัศน์ พุ่มศรีธร ผู้อำนวยการตรวจสอบ บัญชีสหกรณ์ | สำนักงานสอบบัญชีพิพัฒน์และเพื่อน (โดยนายพิพัฒน์ ทวีทุน) ผู้อำนวยการตรวจสอบบัญชีสหกรณ์ |
| 1. เลขทะเบียน | | 20041 |
| 2. เข้าปฏิบัติงานสอบบัญชี (ครั้ง/ปี) | 3 ครั้ง/ปี | 4 ครั้ง/ปี |
| 3. จำนวนผู้เข้าสอบบัญชีระหว่างปี | 2 - 4 คน | 2 - 5 คน |
| 4. จัดทำรายงานผลการตรวจสอบบัญชีระหว่างปี | 1 ครั้ง | 1 ครั้ง |
| 5. ค่าธรรมเนียม | 90,000 บาท | 70,000 บาท |

คณะกรรมการดำเนินการสหกรณ์อรรถยศาสตร์สุขจังหวัดอุดรธานี จำกัด ได้พิจารณาแล้วมีมติเสนอให้ที่ประชุมพิจารณาคัดเลือก สำนักงานสอบบัญชีพิพัฒน์และเพื่อนโดยนายพิพัฒน์ ทวีทุน ผู้อำนวยการตรวจสอบบัญชีสหกรณ์ เลขที่ 20041 เป็นผู้สอบบัญชีสหกรณ์อรรถยศาสตร์สุขจังหวัดอุดรธานี จำกัด ประจำปี 2555 และกำหนดค่าธรรมเนียมการสอบบัญชีจำนวน 70,000 บาท (เจ็ดหมื่นบาทถ้วน) ต่อปี

มติที่ประชุม.....



ระเบียบวาระที่ 13
เรื่องพิจารณากำหนดวงเงินที่สหกรณ์อาจกู้ยืมหรือค้ำประกันประจำปี 2555

ประกาศนายทะเบียนสหกรณ์

เรื่องหลักเกณฑ์การพิจารณาให้ความเห็นชอบวงเงินกู้ยืมเงินหรือการค้ำประกันของสหกรณ์

ประเภทสหกรณ์ออมทรัพย์

| ทุนเรือนหุ้นร่วมกับทุนสำรองของสหกรณ์ | ถือใช้วงเงินการกู้ยืมเงินหรือการค้ำประกันของสหกรณ์ เป็นจำนวน.....เท่าของทุนเรือนหุ้นร่วมกับทุน สำรองของสหกรณ์ |
|--------------------------------------|---|
| ไม่เกิน 200 ล้านบาท | 1.5 |
| เกิน 200 ล้านบาท ถึง 300 ล้านบาท | 1.4 |
| เกิน 300 ล้านบาท ถึง 400 ล้านบาท | 1.3 |
| เกิน 400 ล้านบาท ถึง 500 ล้านบาท | 1.2 |
| เกิน 500 ล้านบาท ถึง 600 ล้านบาท | 1.1 |
| เกิน 600 ล้านบาท | 1.0 |

ตามประกาศนายทะเบียนสหกรณ์ เรื่อง หลักเกณฑ์การพิจารณาให้ความเห็นชอบวงเงินกู้ยืมเงินหรือการค้ำประกันของสหกรณ์ประเภทสหกรณ์ออมทรัพย์ข้างต้น สหกรณ์ออมทรัพย์สาธารณสุขจังหวัดอุดรธานี จำกัด มีทุนเรือนหุ้นและทุนสำรองทั้งสิ้น 794,510,945.25 บาท สามารถขอความเห็นชอบ กำหนดวงเงินกู้ยืมฯ ได้ถึง 794,510,945.25 บาท

ในปี 2554 สหกรณ์ฯ ได้กำหนดวงเงินที่สหกรณ์อาจกู้ยืมหรือค้ำประกัน จำนวน 500,000,000 บาท (ห้าร้อยล้านบาทถ้วน) ในปี 2555 นี้ จึงเสนอที่ประชุมร่วมพิจารณาอนุมัติกำหนดวงเงินที่สหกรณ์อาจกู้ยืมหรือค้ำประกัน ประจำปี 2555 จำนวน 600,000,000 บาท (หกร้อยล้านบาทถ้วน) เพื่อให้การบริการเงินกู้แก่สมาชิก และเพื่อให้การบริหารจัดการเกิดความคล่องตัว

- เพื่อสำรองสภาพคล่องเงินรับฝาก 300,000,000.00 บาท
 - เพื่อจ่ายดอกเบี้ยหนี้เงินกู้ ณ 30 กันยายน 2554 137,000,000.00 บาท
 - เพื่อให้กู้แก่สมาชิก และรักษาสภาพคล่อง 163,000,000.00 บาท
- รวมเงินขอกู้ยืมหรือค้ำประกัน 600,000,000.00 บาท**

มติที่ประชุม.....



ระเบียบวาระที่ 14

เรื่องพิจารณากำหนดข้อบังคับสหกรณ์ออมทรัพย์สาธารณสุขจังหวัดอุดรธานี จำกัด พ.ศ. 2554

สืบเนื่องจากพระราชบัญญัติสหกรณ์ พ.ศ. 2542 มีการแก้ไขเพิ่มเติม พ.ศ. 2553 ดังนั้น เพื่อให้ข้อบังคับของสหกรณ์มีความสอดคล้องกับพระราชบัญญัติสหกรณ์ พ.ศ. 2542 แก้ไขเพิ่มเติม พ.ศ. 2553 จึงเสนอยกเลิกข้อบังคับสหกรณ์ออมทรัพย์สาธารณสุขจังหวัดอุดรธานี จำกัด พ.ศ. 2547 แก้ไขเพิ่มเติม ครั้งที่ 2 พ.ศ. 2548 แล้วกำหนดข้อบังคับใหม่ทั้งฉบับ เป็นข้อบังคับสหกรณ์ออมทรัพย์สาธารณสุขจังหวัดอุดรธานี จำกัด พ.ศ. 2554 เพื่อถือปฏิบัติต่อไป

ร่างแก้ไขข้อบังคับสหกรณ์ออมทรัพย์สาธารณสุขจังหวัดอุดรธานี จำกัด พ.ศ. 2547

| ข้อความเดิม | ข้อความใหม่ | เหตุผล |
|--|---|--|
| <p>ข้อ 1 ชื่อ ประเภทและที่ตั้งสำนักงาน</p> <p>ชื่อ สหกรณ์ออมทรัพย์สาธารณสุขจังหวัดอุดรธานี จำกัด</p> | <p>ข้อ 1 ชื่อ ประเภทและที่ตั้งสำนักงาน</p> <p>ชื่อ สหกรณ์ออมทรัพย์สาธารณสุขจังหวัดอุดรธานี จำกัด</p> <p>ภาษาอังกฤษ Udon Thani Provincial Public Health Savings and Credit Cooperative Limited</p> <p>ชื่อย่อ สอ.สธ.อด.</p> | <p>เพิ่มชื่อ</p> <p>ภาษาอังกฤษและชื่อย่อ เพื่อให้เป็นการสากล</p> |
| <p>ข้อ 2 วัตถุประสงค์ สหกรณ์มีวัตถุประสงค์เพื่อส่งเสริมผลประโยชน์ทางเศรษฐกิจและสังคมของบรรดาสมาชิกโดยวิธีช่วยตนเองและช่วยเหลือซึ่งกันและกันตามหลักสหกรณ์ รวมทั้งในข้อต่อไปนี้</p> <p>(1) ส่งเสริมให้สมาชิกออมทรัพย์ โดยช่วยให้สามารถสงวนส่วนแห่งรายได้ของตนไว้ในทางอันมั่นคงและได้รับประโยชน์ตามสมควร</p> <p>(2) ส่งเสริมการช่วยตนเองและช่วยเหลือซึ่งกันและกันในหมู่สมาชิก</p> <p>(3) รับฝากเงินจากสมาชิกหรือสหกรณ์อื่น</p> <p>(4) จัดหาทุนเพื่อกิจการตามวัตถุประสงค์ของสหกรณ์</p> <p>(5) ให้เงินกู้แก่สมาชิก</p> <p>(6) ให้สหกรณ์อื่นกู้ยืมเงิน</p> <p>(7) ชื้อหุ้นของธนาคารซึ่งมีวัตถุประสงค์เพื่อให้ความช่วยเหลือทางการเงินแก่สหกรณ์</p> <p>(8) ชื้อหุ้นของชุมนุมสหกรณ์หรือสหกรณ์อื่น</p> | <p>ข้อ 2 วัตถุประสงค์ สหกรณ์นี้มีวัตถุประสงค์เพื่อส่งเสริมผลประโยชน์ทางเศรษฐกิจและสังคมของบรรดาสมาชิก โดยวิธีช่วยตนเองและช่วยเหลือซึ่งกันและกันตามหลักสหกรณ์ รวมทั้งในข้อต่อไปนี้</p> <p>(1) ส่งเสริมให้สมาชิกออมทรัพย์ โดยช่วยให้สามารถสงวนส่วนแห่งรายได้ของตนไว้ในทางอันมั่นคงและได้รับประโยชน์ตามสมควร</p> <p>(2) ส่งเสริมการช่วยตนเองและช่วยเหลือซึ่งกันและกันในหมู่สมาชิก</p> <p>(3) ให้บริการทางการเงินแก่สมาชิก</p> <p>(4) จัดหาทุนและบริการสินเชื่อเพื่อการประกอบอาชีพและการดำรงชีพ</p> <p>(5) ร่วมมือกับสหกรณ์อื่น สันนิบาตสหกรณ์แห่งประเทศไทยชุมนุมสหกรณ์ องค์กร ชุมชน ภาคเอกชน และหน่วยงานของรัฐเพื่อส่งเสริมและปรับปรุงกิจการของสหกรณ์</p> <p>(6) ส่งเสริมการเรียนรู้และการพัฒนาคุณภาพชีวิตของสมาชิกและชุมชน</p> | <p>แก้ไขตามฉบับร่างของกรมส่งเสริมสหกรณ์</p> |



| ข้อความเดิม | ข้อความใหม่ | เหตุผล |
|---|---|-------------------------------|
| <p>(9) ชื่อหุ้นของสถาบันที่ประกอบธุรกิจอันทำให้เกิดความสะดวกรหรือส่งเสริมความเจริญแก่กิจการของสหกรณ์</p> <p>(10) ชื่อหลักทรัพย์รัฐบาลหรือรัฐวิสาหกิจ</p> <p>(11) ออกตั๋วสัญญาใช้เงินและตราสารการเงิน</p> <p>(12) ฝากหรือลงทุนอย่างอื่นตามกฎหมาย และตามที่คณะกรรมการพัฒนาการสหกรณ์แห่งชาติกำหนด</p> <p>(13) ดำเนินการให้กู้ยืมเพื่อการเคหะ</p> <p>(14) ให้สวัสดิการและการสงเคราะห์ตามสมควรแก่สมาชิกและครอบครัว</p> <p>(15) ร่วมมือกับทางราชการ สันนิบาตสหกรณ์แห่งประเทศไทย ชุมนุมสหกรณ์ และสหกรณ์อื่น เพื่อส่งเสริมและปรับปรุงกิจการของสหกรณ์</p> <p>(16) กระทำการต่าง ๆ ตามที่อนุญาตไว้ในกฎหมายว่าด้วยสหกรณ์ เพื่อให้เป็นไปตามวัตถุประสงค์ที่กล่าวข้างต้น รวมถึงชื่อ ถิ่นกรรมสิทธิ์หรือทรัพย์สินที่ครอบครอง กู้ ยืม เช่าหรือให้เช่า เช่าซื้อหรือให้เช่าซื้อ โอนหรือรับโอน สิทธิการเช่าหรือสิทธิการเช่าซื้อ ขายหรือจำหน่าย จำนองหรือรับจำนอง จำนำหรือรับจำนำ ด้วยวิธีอื่นใด ซึ่งทรัพย์สินแก่สมาชิกหรือของสมาชิก</p> <p>(17) ให้ความช่วยเหลือทางวิชาการแก่สมาชิก</p> <p>(18) ขอหรือรับความช่วยเหลือทางวิชาการจากทางราชการ หน่วยงานของต่างประเทศ หรือบุคคลอื่นใด</p> <p>(19) ดำเนินกิจการอย่างอื่นบรรดาที่เกี่ยวกับหรือเนื่องในการจัดให้สำเร็จตามวัตถุประสงค์ของสหกรณ์</p> | <p>ข้อ 3. อำนาจกระทำกร เพื่อให้บรรลุวัตถุประสงค์ของสหกรณ์ ให้สหกรณ์มีอำนาจกระทำกร ดังต่อไปนี้</p> <p>(1) <u>รับฝากเงินจากสมาชิกหรือสหกรณ์อื่นหรือสมาคมสถาปนากิจสงเคราะห์</u></p> <p>(2) จัดหาทุนเพื่อดำเนินกิจการตามวัตถุประสงค์ของสหกรณ์</p> <p>(3) ให้เงินกู้แก่สมาชิก</p> <p>(4) ให้สหกรณ์อื่นกู้ยืมเงิน</p> <p>(5) ชื่อหุ้นของธนาคารซึ่งมีวัตถุประสงค์เพื่อให้ความช่วยเหลือทางการเงินแก่สหกรณ์</p> <p>(6) ชื่อหุ้นของชุมนุมสหกรณ์หรือสหกรณ์อื่น</p> <p>(7) ชื่อหุ้นของสถาบันที่ประกอบธุรกิจอันทำให้เกิดความสะดวกรหรือส่งเสริมความเจริญแก่กิจการของสหกรณ์</p> <p>(8) ชื่อหลักทรัพย์รัฐบาลหรือรัฐวิสาหกิจ</p> <p>(9) ออกตั๋วสัญญาใช้เงินและตราสารการเงิน</p> <p>(10) ฝากหรือลงทุนอย่างอื่นตามกฎหมายและตามที่คณะกรรมการพัฒนาการสหกรณ์แห่งชาติกำหนด</p> <p>(11) ดำเนินการให้กู้ยืมเพื่อการเคหะ</p> <p>(12) ให้สวัสดิการและการสงเคราะห์ตามสมควรแก่สมาชิกและครอบครัว</p> <p>(13) ให้ความช่วยเหลือทางวิชาการแก่สมาชิก</p> <p>(14) ขอรับความช่วยเหลือทางวิชาการจากทางราชการ หน่วยงานของต่างประเทศ หรือ บุคคลอื่นใด</p> <p>(15) กระทำการต่าง ๆ ตามที่อนุญาตไว้ในกฎหมายว่าด้วยสหกรณ์ เพื่อให้เป็นไปตามวัตถุประสงค์ที่กล่าวข้างต้น รวมถึง ชื่อ ถิ่นกรรมสิทธิ์หรือทรัพย์สินที่ครอบครอง กู้ ยืม เช่าหรือให้เช่า เช่าซื้อหรือให้เช่าซื้อ โอนหรือรับโอน สิทธิการเช่าหรือสิทธิการเช่าซื้อ ขายหรือจำหน่าย จำนองหรือรับจำนอง จำนำ หรือรับจำนำ ด้วยวิธีอื่นใด ซึ่งทรัพย์สินแก่สมาชิกหรือของสมาชิก</p> | <p>พรบ. สหกรณ์ 2542 ม. 46</p> |



| ข้อความเดิม | ข้อความใหม่ | เหตุผล |
|---|---|--|
| <p>ข้อ 3. ที่มาของทุน สหกรณ์อาจหาทุนเพื่อดำเนินงานตามวัตถุประสงค์ดังต่อไปนี้</p> <ol style="list-style-type: none"> (1) ออกหุ้น (2) รับฝากเงินจากสมาชิก หรือสหกรณ์อื่น (3) กู้ยืมเงินและรับเงินจากการออกตั๋วสัญญาใช้เงิน และตราสารการเงินอย่างอื่น (4) สะสมทุนสำรองและทุนอื่น ๆ (5) รับเงินอุดหนุนหรือทรัพย์สินที่มีผู้ยกให้ | <p>ข้อ 4. ที่มาของทุน สหกรณ์อาจหาทุนเพื่อดำเนินงานตามวัตถุประสงค์ดังต่อไปนี้</p> <ol style="list-style-type: none"> (1) ออกหุ้น (2) รับฝากเงินจากสมาชิก หรือสหกรณ์อื่นหรือสมาคมฌาปนกิจสงเคราะห์ (3) กู้ยืมเงินและรับเงินจากการออกตั๋วสัญญา ใช้เงินและตราสารการเงินอย่างอื่น (4) สะสมทุนสำรองและทุนอื่น ๆ (5) รับเงินอุดหนุนหรือทรัพย์สินที่มีผู้ยกให้ | <p>พรบ. สหกรณ์ 2542 ม. 46</p> |
| <p>ข้อ 5. การถือหุ้น สมาชิกทุกคนต้องชำระค่าหุ้นเป็นรายเดือนตั้งแต่เดือนแรกที่เข้าเป็นสมาชิกตามอัตราส่วนของจำนวนเงินได้รายเดือนของตน ตามที่กำหนดไว้ในระเบียบของสหกรณ์</p> <p>(วรรค4) สมาชิกจะโอนหรือถอนหุ้นในระหว่างที่ตนเป็นสมาชิกอยู่ไม่ได้ ในระหว่างที่สมาชิกภาพของสมาชิกยังไม่สิ้นสุดห้ามมิให้เจ้าหน้าที่ของสมาชิกใช้สิทธิเรียกร้องในค่าหุ้นของสมาชิกผู้นั้น สหกรณ์ไม่ต้องส่งเงินค่าหุ้นของสมาชิกเพื่อชำระหนี้แก่เจ้าหน้าที่ของสมาชิกผู้นั้น</p> | <p>ข้อ 6. การถือหุ้น สมาชิกทุกคนต้องชำระค่าหุ้นเป็นรายเดือนตั้งแต่เดือนแรกที่เข้าเป็นสมาชิกตามอัตราส่วนของจำนวนเงินได้รายเดือนของตน ตามที่กำหนดไว้ในระเบียบของสหกรณ์</p> <p>(วรรค4) สมาชิกจะโอนหรือถอนหุ้นในระหว่างที่ตนเป็นสมาชิกอยู่ไม่ได้ ในระหว่างที่สมาชิกภาพยังไม่สิ้นสุดห้ามมิให้เจ้าหน้าที่ของสมาชิกใช้สิทธิเรียกร้องหรืออายัดค่าหุ้นของสมาชิกผู้นั้นและ <u>เมื่อสมาชิกภาพของสมาชิกสิ้นสุดลง สหกรณ์มีสิทธินำเงินตามมูลค่าหุ้นที่สมาชิกมีอยู่มาหักกลบลบหนี้ ที่สมาชิกผูกพันต้องชำระหนี้แก่สหกรณ์ได้และให้สหกรณ์ มีฐานะเป็นเจ้าหนี้บุริมสิทธิพิเศษเหนือเงินค่าหุ้นผู้นั้น</u></p> | <p>แก้ไขตาม พรบ.สหกรณ์ พ.ศ. 2542 ม. 42</p> |
| <p>ข้อ 9. การรับฝากเงิน สหกรณ์อาจรับฝากเงินประเภทออมทรัพย์หรือประเภทประจำจากสมาชิกหรือสหกรณ์อื่น ได้ตามระเบียบของสหกรณ์</p> <p>ข้อกำหนดเกี่ยวกับการฝาก ดอกเบี้ย การถอนเงินฝากและอื่น ๆ ให้เป็นไปตามที่กำหนดไว้ในระเบียบของสหกรณ์ที่ได้รับความเห็นชอบจากนายทะเบียนสหกรณ์</p> <p>ให้สหกรณ์ดำรงสินทรัพย์สภาพคล่องตามหลักเกณฑ์ และวิธีการที่กำหนดในกฎกระทรวง</p> | <p>ข้อ 10. การรับฝากเงิน สหกรณ์อาจรับฝากเงินประเภทออมทรัพย์หรือประเภทประจำจากสมาชิกหรือสหกรณ์หรือสมาคมฌาปนกิจสงเคราะห์ซึ่งมีสมาชิกของสมาคมไม่น้อยกว่ากึ่งหนึ่งเป็นสมาชิกของสหกรณ์ ทั้งนี้ตามระเบียบของสหกรณ์ที่ได้รับความเห็นชอบจากนายทะเบียนสหกรณ์</p> <p>ข้อกำหนดเกี่ยวกับการฝาก ดอกเบี้ย การถอนเงินฝากและอื่น ๆ ให้เป็นไปตามที่กำหนดไว้ในระเบียบของสหกรณ์ที่ได้รับความเห็นชอบจากนายทะเบียนสหกรณ์</p> <p>ให้สหกรณ์ดำรงสินทรัพย์สภาพคล่องตามหลักเกณฑ์ และวิธีการที่กำหนดในกฎกระทรวง</p> | |



| ข้อความเดิม | ข้อความใหม่ | เหตุผล |
|--|---|--------|
| | <p>ข้อ 17. การทำความยินยอมเป็นหนังสือ สมาชิกต้องทำความยินยอมเป็นหนังสือให้ไว้กับสหกรณ์</p> <p>เมื่อสมาชิกได้ทำความยินยอมเป็นหนังสือไว้กับสหกรณ์ ให้ผู้บังคับบัญชาในหน่วยงานที่สมาชิกปฏิบัติหน้าที่อยู่ หักเงินเดือน หรือ ค่าจ้างหรือเงินอื่นใด ที่ถึงกำหนดจ่ายแก่สมาชิคนั้น เพื่อชำระหนี้หรือภาระผูกพันอื่นที่มีต่อสหกรณ์ ให้แก่สหกรณ์ตามจำนวนที่สหกรณ์แจ้งไป จนกว่าหนี้หรือภาระผูกพันนั้นจะระงับสิ้นไป ให้หน่วยงานนั้นหักเงินดังกล่าวและส่งเงินที่หักไว้คืนให้แก่สหกรณ์โดยพลัน</p> <p>การแสดงเจตนายินยอมตามวรรคหนึ่งมีอายุถาวรคืนได้เว้นแต่สหกรณ์ได้ให้ความยินยอม</p> <p>การหักเงินตามวรรคหนึ่ง ต้องหักให้สหกรณ์เป็นอันดับแรกถัดจากหนี้ภาษีอากร และการหักเงินเข้ากองทุนที่สมาชิกต้องถูกหักตามกฎหมาย ว่าด้วยกองทุนบำเหน็จบำนาญข้าราชการ กฎหมายว่าด้วยกองทุนสำรองเลี้ยงชีพ กฎหมายว่าด้วยการคุ้มครองแรงงานและกฎหมายว่าด้วยการประกันสังคม</p> | |
| <p>ข้อ 19. การลงลายมือชื่อแทนสหกรณ์ การลงลายมือชื่อเพื่อให้มีผลผูกพันสหกรณ์ในกิจการ อันเกี่ยวกับบุคคลภายนอก เว้นแต่จะกำหนดไว้เป็นพิเศษตามข้อบังคับนี้ ให้ปฏิบัติดังนี้</p> <p>(1) หนังสือกู้ยืมซึ่งสหกรณ์เป็นผู้กู้ยืม ตลอดจนการเบิก หรือรับเงินกู้ การจ้างของซึ่งสหกรณ์เป็นผู้จ้าง การถอนเงินฝากของสหกรณ์ และในนิติกรรมอื่น ๆ จะต้องลงลายมือชื่อของประธานกรรมการ หรือรองประธานกรรมการ หรือเลขานุการ หรือเหรัญญิก หรือกรรมการผู้ที่คณะกรรมการดำเนินการมอบหมาย กับผู้จัดการ รวมเป็นสองคน</p> <p>(2) การรับฝากเงิน ใบบริจาคเงิน และเอกสารทั้งปวง นอกจากที่กล่าวไว้ใน (1) ข้างบนนี้จะต้องลงลายมือชื่อของผู้จัดการ หรือผู้ที่ได้รับมอบหมาย</p> <p>อนึ่ง ในหนังสือกู้ยืมซึ่งสหกรณ์เป็นผู้กู้ยืม เช็ค ใบบัญชีจ่ายเงิน ใบบริจาคเงิน ตั๋วสัญญาใช้เงินและตราสารการเงินของสหกรณ์นั้น ต้องประทับตราของสหกรณ์ (ถ้ามี) เป็นสำคัญด้วย</p> | <p>ข้อ 21.การลงลายมือชื่อแทนสหกรณ์ การลงลายมือชื่อเพื่อให้มีผลผูกพันสหกรณ์ในกิจการอันเกี่ยวกับบุคคลภายนอก เว้นแต่จะกำหนดไว้เป็นพิเศษตามข้อบังคับนี้ ให้ปฏิบัติดังนี้</p> <p>(1) หนังสือกู้ยืมซึ่งสหกรณ์เป็นผู้กู้ยืม ตลอดจนการเบิกหรือรับเงินกู้ การจ้างของซึ่งสหกรณ์เป็นผู้จ้าง การถอนเงินฝากของสหกรณ์ และในนิติกรรมอื่น ๆ จะต้องลงลายมือชื่อของประธานกรรมการ หรือรองประธานกรรมการหรือเลขานุการ หรือเหรัญญิก หรือกรรมการผู้ที่คณะกรรมการดำเนินการมอบหมาย กับผู้จัดการ รวมเป็นสองคน</p> <p>(2) การรับฝากเงิน ใบบริจาคเงิน และเอกสารทั้งปวง นอกจากที่กล่าวไว้ใน (1) ข้างบนนี้จะต้องลงลายมือชื่อของผู้จัดการ หรือผู้ที่ได้รับมอบหมาย</p> <p>อนึ่ง ในหนังสือกู้ยืมซึ่งสหกรณ์เป็นผู้กู้ยืม ใบบัญชีจ่ายเงิน ใบบริจาคเงิน ตั๋วสัญญาใช้เงินและตราสารการเงินของสหกรณ์นั้น ต้องประทับตราของสหกรณ์ เป็นสำคัญด้วย</p> | |



| ข้อความเดิม | ข้อความใหม่ | เหตุผล |
|--|--|--------|
| <p>ข้อ 27. การจัดสรรกำไรสุทธิประจำปี เมื่อสิ้นปีทางบัญชีและได้ปิดบัญชีตามมาตรฐานการสอบบัญชีที่รับรองโดยทั่วไปแล้ว ปรากฏว่าสหกรณ์มีกำไรสุทธิ ให้จัดสรรเป็นทุนสำรองไม่น้อยกว่าร้อยละสิบของกำไรสุทธิ และเป็นค่าบำรุงสันนิบาตสหกรณ์แห่งประเทศไทย ไม่เกินร้อยละห้าของกำไรสุทธิ แต่ต้องไม่เกินอัตราที่คณะกรรมการพัฒนาการสหกรณ์แห่งชาติกำหนด</p> <p>กำไรสุทธิประจำปีที่เหลือจากการจัดสรรตามความในวรรคก่อนนั้นที่ประชุมใหญ่อาจจะจัดสรรได้ดังต่อไปนี้</p> <p>(1) เป็นเงินปันผลตามหุ้นที่ชำระแล้วให้แก่สมาชิก แต่ต้องไม่เกินอัตราที่กำหนดในกฎกระทรวง โดยคิดให้ตามส่วนแห่งระยะเวลา อนึ่ง ถ้าสหกรณ์ถอนทุนรักษาระดับอัตราเงินปันผล ตาม (4) ออกจ่ายเป็นเงินปันผลสำหรับปีใดด้วยจำนวนเงินปันผลทั้งสิ้นที่จ่ายสำหรับปีนั้นก็ ต้องไม่เกินอัตราดังกล่าวมาแล้ว</p> <p>ในการคำนวณเงินปันผลตามหุ้นให้ถือว่าหุ้นที่สมาชิกได้ชำระต่อสหกรณ์ภายในวันที่ห้าของเดือน มีระยะเวลาสำหรับคำนวณเงินปันผลตั้งแต่เดือนนั้น ส่วนหุ้นที่สมาชิกชำระต่อสหกรณ์หลังวันที่ห้าของเดือน สหกรณ์จะคิดเงินปันผลให้ตั้งแต่เดือนถัดไป</p> <p>(2) เป็นเงินเฉลี่ยคืนให้แก่สมาชิกตามส่วนธุรกิจที่สมาชิกได้ทำไว้กับสหกรณ์ในระหว่างปี เว้นแต่สมาชิกที่ผิดนัดการส่งชำระหนี้ไม่ว่าเงินต้นหรือดอกเบี้ยในปีใด มิให้ได้รับเงินเฉลี่ยคืนสำหรับปีนั้น</p> <p>(3) เป็นเงินโบนัสแก่กรรมการและเจ้าหน้าที่ของสหกรณ์ไม่เกินร้อยละสิบของกำไรสุทธิ</p> <p>(4) เป็นทุนรักษาระดับอัตราเงินปันผล ไม่เกินร้อยละสองแห่งทุนเรือนหุ้นของสหกรณ์ตามที่มีอยู่ในวันสิ้นปีนั้น ทุนรักษาระดับอัตราเงินปันผลนี้จะถอนได้โดยมติแห่งที่ประชุมใหญ่ เพื่อจ่ายเป็นเงินปันผลตามหุ้น ตาม (1)</p> <p>(5) เป็นทุนเพื่อการศึกษาอบรมทางสหกรณ์ไม่เกินร้อยละสิบของกำไรสุทธิ ตามระเบียบของสหกรณ์</p> | <p>ข้อ 29.การจัดสรรกำไรสุทธิประจำปี เมื่อสิ้นปีทางบัญชีและได้ปิดบัญชีตามมาตรฐานการสอบบัญชีที่รับรองโดยทั่วไปแล้ว ปรากฏว่าสหกรณ์มีกำไรสุทธิ ให้จัดสรรเป็นทุนสำรองไม่น้อยกว่าร้อยละสิบของกำไรสุทธิ และเป็นค่าบำรุงสันนิบาตสหกรณ์แห่งประเทศไทยตามอัตราที่กำหนดในกฎกระทรวง แต่ต้องไม่เกินร้อยละห้าของกำไรสุทธิ</p> <p>กำไรสุทธิประจำปีที่เหลือจากการจัดสรรตามความในวรรคก่อนนั้น ที่ประชุมใหญ่อาจจะจัดสรรได้ดังต่อไปนี้</p> <p>(1) เป็นเงินปันผลตามหุ้นที่ชำระแล้วให้แก่สมาชิก แต่ต้องไม่เกินอัตราที่กำหนดในกฎกระทรวง โดยคิดให้ตามส่วนแห่งระยะเวลา อนึ่ง ถ้าสหกรณ์ถอนทุนรักษาระดับอัตราเงินปันผล ตาม (4) ออกจ่ายเป็นเงินปันผลสำหรับปีใดด้วยจำนวนเงินปันผลทั้งสิ้นที่จ่ายสำหรับปีนั้นก็ ต้องไม่เกินอัตราดังกล่าวมาแล้ว</p> <p>ในการคำนวณเงินปันผลตามหุ้นให้ถือว่าหุ้นที่สมาชิกได้ชำระต่อสหกรณ์ภายในวันที่ห้าของเดือน มีระยะเวลาสำหรับคำนวณเงินปันผลตั้งแต่เดือนนั้น ส่วนหุ้นที่สมาชิกชำระต่อสหกรณ์หลังวันที่ห้าของเดือน สหกรณ์จะคิดเงินปันผลให้ตั้งแต่เดือนถัดไป</p> <p>(2) เป็นเงินเฉลี่ยคืนให้แก่สมาชิกตามส่วนธุรกิจที่สมาชิกได้ทำไว้กับสหกรณ์ในระหว่างปีตามมติที่ประชุมใหญ่ เว้นแต่สมาชิกที่ผิดนัดการชำระหนี้ สหกรณ์ มิให้ได้รับเงินเฉลี่ยคืนสำหรับปีนั้น</p> <p>(3) เป็นเงินโบนัสแก่กรรมการและเจ้าหน้าที่ของสหกรณ์ไม่เกินร้อยละสิบของกำไรสุทธิ</p> <p>(4) เป็นทุนรักษาระดับอัตราเงินปันผล ไม่เกินร้อยละสองแห่งทุนเรือนหุ้นของสหกรณ์ตามที่มีอยู่ในวันสิ้นปีนั้น ทุนรักษาระดับอัตราเงินปันผลนี้จะถอนได้โดยมติแห่งที่ประชุมใหญ่ เพื่อจ่ายเป็นเงินปันผลตามหุ้น ตาม (1)</p> <p>(5) เป็นทุนเพื่อการศึกษาอบรมทางสหกรณ์ไม่เกินร้อยละสิบของกำไรสุทธิ ตามระเบียบของสหกรณ์</p> | |



| ข้อความเดิม | ข้อความใหม่ | เหตุผล |
|---|---|--------|
| <p>(6)เป็นทุนสาธารณประโยชน์ไม่เกินร้อยละสิบของกำไรสุทธิ ตามระเบียบของสหกรณ์</p> <p>(7)เป็นทุนสวัสดิการหรือการสงเคราะห์ตามสมควรแก่สมาชิกและครอบครัว ไม่เกินร้อยละสิบของกำไรสุทธิตามระเบียบของสหกรณ์</p> <p>(8)เป็นทุนเพื่อจัดตั้งสำนักงานหรือทุนอื่น ๆ เพื่อเสริมสร้างความมั่นคงให้แก่สหกรณ์</p> <p>(9)กำไรสุทธิตัวส่วนที่เหลือ (ถ้ามี) ให้จัดสรรเป็นทุนสำรองทั้งสิ้น</p> | <p>(6)เป็นทุนสาธารณประโยชน์ไม่เกินร้อยละสิบของกำไรสุทธิ ตามระเบียบของสหกรณ์</p> <p>(7)เป็นทุนสวัสดิการหรือการสงเคราะห์ตามสมควรแก่สมาชิกและครอบครัว ไม่เกินร้อยละสิบของกำไรสุทธิตามระเบียบของสหกรณ์</p> <p>(8)เป็นทุนเพื่อจัดตั้งสำนักงานหรือทุนอื่น ๆ เพื่อเสริมสร้างความมั่นคงให้แก่สหกรณ์</p> <p>(9)กำไรสุทธิตัวส่วนที่เหลือ (ถ้ามี) ให้จัดสรรเป็นทุนสำรองทั้งสิ้น</p> | |
| <p>ข้อ 30. สมาชิก สมาชิกสหกรณ์นี้ คือ</p> <p>(1) ผู้ที่มีชื่อและลงลายมือชื่อในบัญชีรายชื่อผู้ซึ่งจะเป็นสมาชิกของสหกรณ์และได้ชำระ ค่าหุ้นตามจำนวนที่จะถือครบถ้วนแล้ว</p> <p>(2) ผู้ได้รับเลือกเข้าเป็นสมาชิกตามข้อบังคับที่ได้ลงลายมือชื่อในทะเบียนสมาชิกและ ได้ชำระค่าหุ้นตามจำนวนที่จะถือครบถ้วนแล้ว</p> | <p>ข้อ 32. สมาชิก สมาชิกสหกรณ์ มี 2 ประเภท ได้แก่ สมาชิกสามัญ และสมาชิกสมทบ ซึ่งหมายถึง</p> <p>(1) ผู้ที่มีชื่อและลงลายมือชื่อในบัญชีรายชื่อผู้ซึ่งจะเป็นสมาชิกของสหกรณ์และได้ชำระ ค่าหุ้นตามจำนวนที่จะถือครบถ้วนแล้ว</p> <p>(2) ผู้ได้รับเลือกเข้าเป็นสมาชิกตามข้อบังคับที่ได้ลงลายมือชื่อในทะเบียนสมาชิกและ ได้ชำระค่าหุ้นตามจำนวนที่จะถือครบถ้วนแล้ว</p> | |
| <p>ข้อ 31. คุณสมบัติของสมาชิก สมาชิกต้องมีคุณสมบัติดังนี้</p> <p>(1) เป็นผู้เห็นชอบในวัตถุประสงค์ของสหกรณ์</p> <p>(2) เป็นบุคคลธรรมดาและบรรลุนิติภาวะ</p> <p>(3) เป็นข้าราชการ พนักงานของรัฐ หรือลูกจ้างประจำ ในสังกัดกระทรวงสาธารณสุขที่มีหน่วยงานตั้งอยู่ในจังหวัดอุดรธานีหรือเป็นเจ้าของพื้นที่หรือลูกจ้างประจำของสหกรณ์นี้</p> <p>(4) เป็นผู้มีความประพฤติและนิสัยดีงาม</p> <p>(5) มิได้เป็นสมาชิกในสหกรณ์ออมทรัพย์อื่นที่มีวัตถุประสงค์ในการให้กู้ยืมเงิน</p> | <p>ข้อ 33. คุณสมบัติของสมาชิกสามัญ สมาชิกสามัญต้องมีคุณสมบัติดังนี้</p> <p>(1) เป็นผู้เห็นชอบในวัตถุประสงค์ของสหกรณ์</p> <p>(2) เป็นบุคคลธรรมดาและบรรลุนิติภาวะ</p> <p>ก. เป็นข้าราชการ หรือ พนักงานของรัฐ หรือ ลูกจ้างประจำ หรือข้าราชการบำนาญ หรือ พนักงานราชการ หรือ ลูกจ้างชั่วคราว ซึ่งได้รับเงินเดือนหรือค่าจ้าง จากหน่วยงานในสังกัดกระทรวงสาธารณสุข ประจำจังหวัดอุดรธานี หรือ</p> <p>ข. เป็นเจ้าหน้าที่หรือลูกจ้างของสหกรณ์นี้ หรือ เจ้าหน้าที่สมาคมพยาบาลจังหวัดอุดรธานี จำกัด</p> <p>(3) เป็นผู้มีความประพฤติและนิสัยดีงาม</p> <p>(4) มิได้เป็นสมาชิกในสหกรณ์ออมทรัพย์อื่นที่มีวัตถุประสงค์ในการให้กู้ยืมเงิน</p> | |



| ข้อความเดิม | ข้อความใหม่ | |
|---|---|--|
| <p>ข้อ 32. การเข้าเป็นสมาชิก ผู้สมัครเป็นสมาชิกตามข้อบังคับ (รวมทั้งสมาชิกสหกรณ์ออมทรัพย์อื่น ซึ่งประสงค์จะขอเข้าเป็นสมาชิกตามข้อ 36) ต้องยื่นใบสมัครถึงสหกรณ์ตามแบบที่กำหนดไว้โดยต้องมีผู้บังคับบัญชาของผู้สมัครในตำแหน่งไม่ต่ำกว่าระดับ 4 คนหนึ่งรับรอง แต่ถ้าผู้สมัครเป็นผู้ดำรงตำแหน่งไม่ต่ำกว่าระดับ 4 ก็ไม่ต้องมีผู้รับรอง</p> <p>เมื่อคณะกรรมการดำเนินการได้สอบสวนพิจารณาเป็นที่พอใจว่าผู้สมัครมีคุณสมบัติถูกต้องตามที่กำหนดไว้ในข้อ 31 ทั้งเห็นเป็นการสมควรรับเข้าเป็นสมาชิกได้ ก็ให้แจ้งผู้สมัครนั้นลงลายมือชื่อของตนในทะเบียนสมาชิกกับชำระค่าธรรมเนียมแรกเข้า และชำระค่าหุ้นตามจำนวนที่จะถือให้ครบถ้วน แล้วเสนอเรื่องการรับสมาชิกเข้าใหม่ให้ที่ประชุมใหญ่ครวถัดไปทราบ</p> <p>ถ้าคณะกรรมการดำเนินการไม่ยอมรับผู้สมัครเข้าเป็นสมาชิกด้วยเหตุใด ๆ เมื่อผู้สมัครร้องขอก็ให้คณะกรรมการดำเนินการนำเรื่องเสนอที่ประชุมใหญ่เพื่อวินิจฉัยชี้ขาด มติแห่งที่ประชุมใหญ่ให้รับเข้าเป็นสมาชิกในกรณีครั้งนี้ ให้ถือเสียงไม่น้อยกว่าสองในสามของสมาชิกหรือผู้แทนสมาชิกซึ่งมาประชุม</p> | <p>ข้อ 34. การเข้าเป็นสมาชิก ผู้สมัครเป็นสมาชิกตามข้อบังคับ (รวมทั้งสมาชิกสหกรณ์ออมทรัพย์อื่น ซึ่งประสงค์จะขอเข้าเป็นสมาชิกตามข้อ 38) ต้องยื่นใบสมัครถึงสหกรณ์ตามแบบที่กำหนดไว้โดยต้องมีผู้บังคับบัญชาของผู้สมัครในตำแหน่งไม่ต่ำกว่าระดับ ปฏิบัติการคนหนึ่งรับรอง แต่ถ้าผู้สมัครเป็นผู้ดำรงตำแหน่งไม่ต่ำกว่าระดับปฏิบัติการ ก็ไม่ต้องมีผู้รับรอง</p> <p>เมื่อคณะกรรมการดำเนินการได้สอบสวนพิจารณาเป็นที่พอใจว่าผู้สมัครมีคุณสมบัติถูกต้องตามที่กำหนดไว้ในข้อ 33 ทั้งเห็นเป็นการสมควรรับเข้าเป็นสมาชิกได้ ก็ให้แจ้งผู้สมัครนั้นลงลายมือชื่อของตนในทะเบียนสมาชิกกับชำระค่าธรรมเนียมแรกเข้า และชำระค่าหุ้นตามจำนวนที่จะถือให้ครบถ้วน แล้วเสนอเรื่องการรับสมาชิกเข้าใหม่ให้ที่ประชุมใหญ่ครวถัดไปทราบ</p> <p>ถ้าคณะกรรมการดำเนินการไม่ยอมรับผู้สมัครเข้าเป็นสมาชิกด้วยเหตุใด ๆ เมื่อผู้สมัครร้องขอก็ให้คณะกรรมการดำเนินการนำเรื่องเสนอที่ประชุมใหญ่เพื่อวินิจฉัยชี้ขาด มติแห่งที่ประชุมใหญ่ให้รับเข้าเป็นสมาชิก ในกรณีครั้งนี้ ให้ถือเสียงไม่น้อยกว่าสองในสามของสมาชิกหรือผู้แทนสมาชิกซึ่งมาประชุม</p> | |
| <p>ข้อ 37. การเปลี่ยนแปลงชื่อ สัญชาติ และที่อยู่ สมาชิกคนใดมีการเปลี่ยนแปลงชื่อ สัญชาติ และที่อยู่ ต้องแจ้งให้สหกรณ์ทราบภายในสิบห้าวันนับแต่วันที่มีการเปลี่ยนแปลง</p> | <p>ข้อ 39. การเปลี่ยนแปลงชื่อ ชื่อสกุล คำนำหน้าชื่อ สัญชาติ และที่อยู่ สมาชิกคนใดมีการเปลี่ยนแปลงชื่อ ชื่อสกุล คำนำหน้าชื่อ สัญชาติ และที่อยู่ ต้องแจ้งให้สหกรณ์ทราบภายในสิบห้าวันนับแต่วันที่มีการเปลี่ยนแปลง</p> | |
| <p>ข้อ 38. การตั้งผู้รับโอนประโยชน์ สมาชิกจะทำเป็นหนังสือตั้งบุคคลหนึ่งหรือหลายคน เพื่อให้เป็นผู้รับโอนประโยชน์ซึ่งตนมีอยู่ในสหกรณ์ ในเมื่อตนตายนั้นมอบให้สหกรณ์ถือไว้ หนังสือตั้งผู้รับโอนประโยชน์ดังว่านี้ต้องทำตามลักษณะพินัยกรรม</p> <p>ถ้าสมาชิกประสงค์จะเพิกถอน หรือเปลี่ยนแปลงการตั้งรับโอนประโยชน์ที่ได้ทำไว้แล้วก็ต้องทำเป็นหนังสือตามลักษณะดังกล่าวในวรรคก่อนมอบให้สหกรณ์ถือไว้</p> | <p>ข้อ 40. การตั้งผู้รับโอนประโยชน์ สมาชิกอาจทำหนังสือตั้งบุคคลหนึ่งหรือหลายคนเป็นผู้รับโอนประโยชน์ในเงินค่าหุ้น เงินฝาก หรือเงินอื่นใดจากสหกรณ์เมื่อตนถึงแก่ความตาย โดยมอบให้แก่สหกรณ์เป็นหลักฐาน หนังสือตั้งผู้รับโอนประโยชน์ดังว่านี้ต้องทำตามแบบที่คณะกรรมการกำหนด</p> <p>ถ้าสมาชิกประสงค์จะเพิกถอน หรือเปลี่ยนแปลงการตั้งผู้รับโอนประโยชน์ที่ได้ทำไว้แล้วก็ต้องทำเป็นหนังสือตามลักษณะดังกล่าวในวรรคก่อนมอบให้สหกรณ์ถือไว้</p> | |



| ข้อความเดิม | ข้อความใหม่ | |
|---|--|--|
| <p>เมื่อสมาชิกตาย ให้สหกรณ์แจ้งให้ผู้รับโอนประโยชน์ตามความในวรรคก่อนทราบ และสหกรณ์จะจ่ายเงินค่าหุ้น เงินรับฝาก เงินปันผล เงินเฉลี่ยคืน และเงินผลประโยชน์ หรือเงินอื่นใดบรรดาที่สมาชิกผู้ตายมีอยู่ในสหกรณ์ ให้แก่ผู้รับโอนประโยชน์ที่ได้ตั้งไว้ หรือถ้ามิได้ตั้งไว้ ก็คืนให้แก่บุคคลที่ได้นำหลักฐานมาแสดงให้เป็นที่พอใจคณะกรรมการ การดำเนินการว่าเป็นทายาทโดยธรรม ผู้มีสิทธิได้รับเงินจำนวนดังกล่าวนั้น ทั้งนี้ ตามข้อกำหนดในข้อ 44 และข้อ 45</p> <p>ให้ผู้รับโอนประโยชน์ตามความในวรรคแรก ยื่นคำขอรับเงินผลประโยชน์ต่อสหกรณ์ภายในกำหนดหนึ่งปี นับแต่วันที่สมาชิกตายหรือได้รับแจ้งจากสหกรณ์ โดยให้แนบสำเนารมณบัตรที่ทางราชการออกให้แสดงว่าสมาชิกนั้น ๆ ได้ถึงแก่ความตายไปประกอบการพิจารณาด้วย เมื่อคณะกรรมการดำเนินการได้พิจารณาและอนุมัติแล้ว สหกรณ์จะจ่ายเงินผลประโยชน์ดังกล่าวภายในสี่สิบห้าวัน ในกรณีผู้มีสิทธิรับเงินผลประโยชน์ไม่ยื่นคำขอรับเงินผลประโยชน์ หรือผู้ที่มีชื่อเป็นผู้รับโอนประโยชน์ที่สมาชิกได้จัดทำให้สหกรณ์ถือไว้ไม่มีตัวอยู่ก็ดี เมื่อพ้นกำหนดอายุความฟ้องคดีให้สหกรณ์โอนจำนวนเงินดังกล่าวไปสมทบเป็นทุนสำรองของสหกรณ์ทั้งสิ้น</p> | <p>เมื่อสมาชิกตาย ให้สหกรณ์แจ้งให้ผู้รับโอนประโยชน์ตามความในวรรคก่อนทราบ สหกรณ์จะจ่ายค่าหุ้น เงินฝาก หรือเงินอื่นใดที่สมาชิกนั้นมีอยู่ในสหกรณ์คืนให้แก่ ผู้รับ โอนประโยชน์ที่ได้ตั้งไว้ หรือถ้ามิได้ตั้งไว้ ก็คืนให้แก่บุคคลที่ได้นำหลักฐานมาแสดงให้เป็นที่พอใจคณะกรรมการ การดำเนินการว่าเป็นทายาทผู้มีสิทธิได้รับเงินจำนวนดังกล่าวนั้น ทั้งนี้ ตามข้อกำหนดในข้อ 46 และข้อ 47</p> <p>ให้ผู้รับโอนประโยชน์ตามความในวรรคแรก ยื่นคำขอรับเงินผลประโยชน์ต่อสหกรณ์ภายในกำหนดหนึ่งปีนับแต่วันที่สมาชิกตายหรือได้รับแจ้งจากสหกรณ์ โดยให้แนบสำเนารมณบัตรที่ทางราชการออกให้แสดงว่าสมาชิกนั้น ๆ ได้ถึงแก่ความตายไปประกอบการพิจารณาด้วย เมื่อคณะกรรมการดำเนินการได้พิจารณาและอนุมัติแล้ว สหกรณ์จะจ่ายเงินผลประโยชน์ดังกล่าวภายในสี่สิบห้าวัน</p> <p>ในกรณีผู้มีสิทธิรับเงินผลประโยชน์ไม่ยื่นคำขอรับเงินผลประโยชน์ หรือผู้ที่มีชื่อเป็นผู้รับโอนประโยชน์ที่สมาชิกได้จัดทำให้สหกรณ์ถือไว้ไม่มีตัวอยู่ก็ดี เมื่อพ้นกำหนดอายุความฟ้องคดีให้สหกรณ์โอนจำนวนเงินดังกล่าวไปสมทบเป็นทุนสำรองของสหกรณ์ทั้งสิ้น</p> | |
| <p>ข้อ 39 การขาดจากสมาชิกภาพ สมาชิกขอมขาดจากสมาชิกภาพเพราะเหตุใด ๆ ดังต่อไปนี้</p> <ol style="list-style-type: none"> (1) ตาย (2) ลาออก (3) เป็นคนวิกลจริต หรือเป็นคนไร้ความสามารถ หรือเสมือนไร้ความสามารถ (4) ต้องคำพิพากษาให้ล้มละลาย (5) ถูกให้ออกจากราชการ หรืองานประจำตามข้อ 31(3) โดยมีความผิด (6) ถูกให้ออกจากสหกรณ์ | <p>ข้อ 41. การขาดจากสมาชิกภาพ ภายใต้ข้อบังคับข้อ 45สมาชิกขอมขาดจากสมาชิกภาพเพราะเหตุใด ๆ ดังต่อไปนี้</p> <ol style="list-style-type: none"> (1) ตาย (2) ลาออก (3) เป็นคนไร้ความสามารถ หรือเสมือนไร้ความสามารถ (4) ต้องคำพิพากษาให้ล้มละลาย (5) ขาดคุณสมบัติตามข้อบังคับข้อ 33 (6) ถูกให้ออกจากสหกรณ์ | |
| <p>ข้อ 44 การจ่ายเงินจำนวนเงินของสมาชิกที่ขาดจากสมาชิกภาพ ในกรณีที่สมาชิกขาดจากสมาชิกภาพเพราะเหตุตามข้อ 39 (1) (2) (3) นั้น สหกรณ์จะจ่ายคืนค่าหุ้น เงินปันผล เงินเฉลี่ยคืนค้างจ่าย บรรดาที่สมาชิกที่มีอยู่ในสหกรณ์ให้ก่อนค่าหุ้นของสมาชิกซึ่งออกเพราะเหตุอื่น</p> | <p>ข้อ 46.การจ่ายเงินจำนวนเงินของสมาชิกที่ขาดจากสมาชิกภาพ ในกรณีที่สมาชิกขาดจากสมาชิกภาพเพราะเหตุตามข้อ 41 (1) (2) (3) นั้น สหกรณ์จะจ่ายคืนค่าหุ้นที่สมาชิกมีอยู่ในสหกรณ์ให้ก่อนค่าหุ้นของสมาชิกซึ่งออกเพราะเหตุอื่น</p> | |



| ข้อความเดิม | ข้อความใหม่ | |
|--|--|--|
| <p>พร้อมด้วยเงินปันผลและเงินเฉลี่ยคืนค้างจ่ายบรรดาที่สมาชิกนั้นมีอยู่ในสหกรณ์คืนให้แก่ผู้มีสิทธิได้รับ โดยเฉพาะค่าหุ้นนั้นผู้มีสิทธิได้รับจะเรียกให้สหกรณ์จ่ายคืนทันทีโดยไม่มีเงินปันผลหรือเงินเฉลี่ยคืนสำหรับปีที่ยังออกนั้น หรือจะเรียกให้จ่ายคืนหลังจากวันสิ้นปีทางบัญชีที่ออกโดยได้รับเงินปันผลและเงินเฉลี่ยคืนสำหรับปีที่ยังออกนั้นด้วย เมื่อที่ประชุมใหญ่มีมติให้จัดสรรกำไรสุทธิ ประจำปีนั้นแล้วก็ได้สุดแต่จะเลือก ส่วนเงินรับฝากและดอกเบี้ยนั้น สหกรณ์จะจ่ายคืนให้ตามระเบียบของสหกรณ์</p> <p>ถ้าในปีใด จำนวนค่าหุ้นที่ถอนคืนเนื่องจากสมาชิกขาดจากสมาชิกภาพจะเกินร้อยละสิบแห่งทุนเรือนหุ้นของสหกรณ์ ตามที่มีอยู่ในวันต้นปีนั้น คณะกรรมการดำเนินการมีอำนาจให้รอการจ่ายคืนค่าหุ้นของสมาชิกที่ขาดจากสมาชิกภาพรายต่อไปในปีนั้นไว้จนถึงปีทางบัญชีใหม่ แต่เฉพาะสมาชิกที่ขาดจากสมาชิกภาพเนื่องจากตนได้โอนหรือย้าย หรือออกจากราชการหรืองานประจำตาม <u>ข้อ 31(3)</u> โดยไม่มีความผิดนั้น คณะกรรมการดำเนินการอาจผ่อนผันเป็นพิเศษ</p> <p>ในกรณีที่สมาชิกขาดจากสมาชิกภาพเพราะเหตุตามข้อ 39(4) สหกรณ์จะจ่ายค่าหุ้น เงินรับฝาก เงินปันผลและเงินเฉลี่ยคืนกับดอกเบี้ยค้างจ่ายบรรดาที่สมาชิกนั้นมีอยู่ในสหกรณ์คืนให้ตามกฎหมายล้มละลาย</p> <p>ในกรณีที่สมาชิกขาดจากสมาชิกภาพเพราะเหตุตามข้อ 39 (5) (6) นั้น สหกรณ์จะจ่ายค่าหุ้น เงินปันผล และเงินเฉลี่ยคืนกับดอกเบี้ยค้างจ่ายบรรดาที่สมาชิกนั้นมีอยู่ในสหกรณ์คืนให้ภายในเวลาอันสมควร โดยไม่มีเงินปันผลหรือเงินเฉลี่ยคืนตั้งแต่จ่ายประจำปีที่ยังออกจกสหกรณ์ หรือหากสมาชิกขอให้จ่ายค่าหุ้นภายในวันสิ้นปีโดยขอรับเงินปันผลและเงินเฉลี่ยคืนในปีนั้นภายในเวลาที่ประชุมใหญ่ได้พิจารณาจัดสรรกำไรสุทธิประจำปีก็ได้ ส่วนเงินรับฝากและดอกเบี้ยนั้นสหกรณ์จะจ่ายให้ตามระเบียบของสหกรณ์</p> | <p>พร้อมด้วยเงินปันผลและเงินเฉลี่ยคืนค้างจ่ายบรรดาที่สมาชิกนั้นมีอยู่ในสหกรณ์คืนให้แก่ผู้มีสิทธิได้รับ โดยเฉพาะค่าหุ้นนั้นผู้มีสิทธิได้รับจะเรียกให้สหกรณ์จ่ายคืนทันทีโดยไม่มีเงินปันผลหรือเงินเฉลี่ยคืนสำหรับปีที่ยังออกนั้น หรือจะเรียกให้จ่ายคืนหลังจากวันสิ้นปีทางบัญชีที่ออกโดย ได้รับเงินปันผลและเงินเฉลี่ยคืนสำหรับปีที่ยังออกนั้นด้วย ในเมื่อที่ประชุมใหญ่มีมติให้จัดสรรกำไรสุทธิ ประจำปีนั้นแล้วก็ได้สุดแต่จะเลือก ส่วนเงินรับฝากและดอกเบี้ยนั้น สหกรณ์จะจ่ายคืนให้ตามระเบียบของสหกรณ์</p> <p>ถ้าในปีใดจำนวนค่าหุ้นที่ถอนคืนเนื่องจากสมาชิกขาดจากสมาชิกภาพจะเกินร้อยละสิบแห่งทุนเรือนหุ้นของสหกรณ์ตามที่มีอยู่ในวันต้นปีนั้น คณะกรรมการดำเนินการมีอำนาจให้รอการจ่ายคืนค่าหุ้นของสมาชิกที่ขาดจากสมาชิกภาพรายต่อไปในปีนั้นไว้จนถึงปีทางบัญชีใหม่ แต่เฉพาะสมาชิกที่ขาดจากสมาชิกภาพเนื่องจากตนได้โอนหรือย้าย หรือออกจากราชการ หรืองานประจำตามข้อ 33(2) โดยไม่มีความผิดนั้น คณะกรรมการดำเนินการอาจผ่อนผันเป็นพิเศษ</p> <p>ในกรณีที่สมาชิกขาดจากสมาชิกภาพเพราะเหตุตามข้อ 41 (4) สหกรณ์จะจ่ายค่าหุ้น เงินรับฝาก เงินปันผลและเงินเฉลี่ยคืนกับดอกเบี้ยค้างจ่ายบรรดาที่สมาชิกนั้นมีอยู่ในสหกรณ์คืนให้ตามกฎหมายล้มละลาย</p> <p>ในกรณีที่สมาชิกขาดจากสมาชิกภาพเพราะเหตุตามข้อ 41 (5) (6) นั้น สหกรณ์จะจ่ายค่าหุ้น เงินปันผล และเงินเฉลี่ยคืนกับดอกเบี้ยค้างจ่ายบรรดาที่สมาชิกนั้นมีอยู่ในสหกรณ์คืนให้ภายในเวลาอันสมควร โดยไม่มีเงินปันผลหรือเงินเฉลี่ยคืนตั้งแต่ปีที่ออกจากสหกรณ์ หรือหากสมาชิกขอให้จ่ายค่าหุ้นภายในวันสิ้นปีโดยขอรับเงินปันผลและเงินเฉลี่ยคืนในปีนั้นภายในเวลาที่ประชุมใหญ่ได้พิจารณาจัดสรรกำไรสุทธิประจำปีก็ได้ ส่วนเงินรับฝากและดอกเบี้ยนั้นสหกรณ์จะจ่ายให้ตามระเบียบของสหกรณ์</p> | |



| ข้อความเดิม | ข้อความใหม่ | |
|--|---|--|
| | <p>ในกรณีสหกรณ์ขาดทุนสะสมหรือมีแนวโน้มจะขาดทุนสะสม ให้ชะลอการจ่ายคืนค่าหุ้นแก่สมาชิกที่พ้นจากสมาชิกภาพในระหว่างปีจนกว่าจะปิดบัญชีประจำปี และให้คำนวณเงินค่าหุ้นจ่ายคืนต่อหุ้นที่จะจ่ายคืนแก่สมาชิกโดยนำทุนเรือนหุ้นทั้งหมดหักด้วยขาดทุนสะสมคงเหลือและหนี้สินทั้งสิ้นแล้วนำมาเฉลี่ยโดยใช้จำนวนหุ้นทั้งสิ้นเป็นฐานในการคำนวณ</p> <p>เมื่อสหกรณ์มีการคำนวณมูลค่าเงินค่าหุ้นจ่ายคืนต่อหุ้นแล้ว ในปีต่อไป สหกรณ์ต้องคำนวณมูลค่าเงินค่าหุ้นจ่ายคืนต่อหุ้นให้เป็นปัจจุบันทุกปี และมูลค่าดังกล่าวจะต้องไม่สูงกว่ามูลค่าต่อหุ้นที่กำหนดไว้ในข้อ 5 จนกว่าสหกรณ์ไม่มียอดขาดทุนสะสม</p> | |
| <p>ข้อ 49. คุณสมบัติของสมาชิกสมทบ สมาชิกสมทบต้องมีคุณสมบัติดังนี้</p> <ol style="list-style-type: none"> (1) เป็นผู้เห็นชอบในวัตถุประสงค์ของสหกรณ์ (2) เป็นข้าราชการ หรือลูกจ้างประจำ หรือลูกจ้างชั่วคราว หรือข้าราชการ บำนาญสังกัดกระทรวงสาธารณสุข ที่มีหน่วยงานตั้งอยู่ในจังหวัดอุดรธานี หรือเป็นบุคคลในครอบครัวสมาชิกสหกรณ์ (3) อาศัยอยู่ในท้องที่จังหวัดอุดรธานี (4) เป็นผู้ที่มีความประพฤติดีงาม (5) เป็นผู้ที่ปฏิบัติตามกฎหมาย ข้อบังคับระเบียบ มติ และคำสั่งของสหกรณ์ (6) มิได้เป็นสมาชิกในสหกรณ์ออมทรัพย์อื่นที่มีวัตถุประสงค์ในการให้กู้ยืมเงิน | <p>ข้อ 51. คุณสมบัติของสมาชิกสมทบ สมาชิกสมทบต้องมีคุณสมบัติดังนี้</p> <ol style="list-style-type: none"> (1) เป็นผู้เห็นชอบในวัตถุประสงค์ของสหกรณ์ (2) เป็นบุคคลธรรมดาและบรรลุนิติภาวะ <ol style="list-style-type: none"> ก. เป็นคู่สมรส หรือบุตรที่ชอบด้วยกฎหมาย ของสมาชิก หรือ ข. เป็นข้าราชการ หรือพนักงานของรัฐ หรือ ลูกจ้างประจำ หรือข้าราชการบำนาญ หรือ พนักงานราชการ หรือ ลูกจ้างชั่วคราว ซึ่งได้รับเงินเดือนหรือค่าจ้าง จากหน่วยงานในสังกัดกระทรวงสาธารณสุข ประจำจังหวัดอุดรธานี หรือ ค. เป็นเจ้าหน้าที่หรือลูกจ้างของสหกรณ์นี้ หรือ เจ้าหน้าที่สมาคมสถาปนากิจสงเคราะห์สมาชิกสหกรณ์ออมทรัพย์สาธารณสุขจังหวัดอุดรธานี จำกัด (3) ตั้งบ้านเรือนอยู่ท้องที่ จังหวัดอุดรธานี (4) เป็นผู้ที่มีความประพฤติดีงาม (5) เป็นผู้ที่ปฏิบัติตามกฎหมาย ข้อบังคับระเบียบ มติ และคำสั่งของสหกรณ์ (6) มิได้เป็นสมาชิกในสหกรณ์ออมทรัพย์อื่นที่มีวัตถุประสงค์ในการให้กู้ยืมเงิน | |



| ข้อความเดิม | ข้อความใหม่ | |
|--|--|--|
| <p>ข้อ 53. สิทธิและหน้าที่ในฐานะสมาชิกสมทบ สมาชิกสมทบมีสิทธิหน้าที่เช่นเดียวกับสมาชิกเฉพาะในส่วนที่ไม่ขัดกับกฎหมายสหกรณ์ รวมทั้งให้ได้รับสิทธิในเรื่องดังต่อไปนี้</p> <p>(1) อาจถือหุ้นในสหกรณ์ได้ไม่เกินหนึ่งในห้าของจำนวนหุ้นที่ชำระแล้วทั้งหมดที่สหกรณ์มีอยู่ในขณะนั้น และมีความรับผิดชอบเพียงไม่เกินจำนวนเงินค่าหุ้นที่ยังส่งใช้ไม่ครบมูลค่าหุ้นที่ตนถือ</p> <p>(2) มีสิทธิฝากเงินตามระเบียบของสหกรณ์</p> <p>(3) มีสิทธิได้รับเงินกู้จากสหกรณ์รวมกันทุกประเภทไม่เกินร้อยละแปดสิบของมูลค่าหุ้นและหรือเงินฝากที่สมาชิกสมทบนั้นมีอยู่เวลานั้น</p> <p>(4) มีสิทธิได้รับสินเชื่อกจากสหกรณ์รวมกันทุกประเภทไม่เกินร้อยละแปดสิบของมูลค่าหุ้นและหรือเงินฝากที่สมาชิกสมทบบมีอยู่ในเวลานั้น</p> <p>(5) มีสิทธิเงินกู้และสินเชื่อที่สมาชิกสมทบได้รับตามข้อ (3) และ (4) เมื่อรวมกันแล้วก็ต้องไม่เกินร้อยละแปดสิบของมูลค่าหุ้นและ หรือเงินฝากที่สมาชิกสมทบบมีอยู่ในเวลานั้น</p> | <p>ข้อ 54. สิทธิและหน้าที่ในฐานะสมาชิกสมทบ สมาชิกสมทบมีสิทธิและหน้าที่เฉพาะในส่วนที่ไม่ขัดกับกฎหมายสหกรณ์</p> <p>(ก) สิทธิของสมาชิกสมทบ มีดังนี้</p> <p>(1) อาจถือหุ้นในสหกรณ์ได้ไม่เกินหนึ่งในห้าของจำนวนหุ้นที่ชำระแล้วทั้งหมดที่สหกรณ์มีอยู่ในขณะนั้น และมีความรับผิดชอบเพียงไม่เกินจำนวนเงินค่าหุ้นที่ส่งใช้ไม่ครบมูลค่าหุ้นที่ตนถือ</p> <p>(2) มีสิทธิฝากเงินกับสหกรณ์ทุกประเภทเงินฝาก</p> <p>(3) มีสิทธิได้รับเงินกู้จากสหกรณ์รวมกันทุกประเภทไม่เกินร้อยละแปดสิบของมูลค่าหุ้นและหรือเงินฝากที่สมาชิกสมทบบมีอยู่เวลานั้น</p> <p>(4) มีสิทธิได้รับสินเชื่อกจากสหกรณ์รวมกันทุกประเภทไม่เกินร้อยละแปดสิบของมูลค่าหุ้นและหรือเงินฝากที่สมาชิกสมทบบมีอยู่ในเวลานั้น</p> <p>(5) มีสิทธิเงินกู้และสินเชื่อที่สมาชิกสมทบได้รับตามข้อ (3) และ (4) เมื่อรวมกันแล้วก็ต้องไม่เกินร้อยละแปดสิบของมูลค่าหุ้นและ หรือเงินฝากที่สมาชิกสมทบบมีอยู่ในเวลานั้น</p> <p>(6) มีสิทธิที่จะได้รับสวัสดิการตามที่คณะกรรมการเห็นสมควรและให้เป็นไปตามระเบียบของสหกรณ์</p> <p>(7) ร่วมประชุมใหญ่ในฐานะผู้สังเกตการณ์ และแสดงความคิดเห็น</p> <p>(8) ได้รับเงินปันผลตามหุ้นและเงินเฉลี่ยคืน</p> <p>(จ) หน้าที่ของสมาชิกสมทบ มีดังนี้</p> <p>(1) ปฏิบัติตามกฎหมาย ระเบียบ ข้อบังคับ มติ และคำสั่งของสหกรณ์</p> <p>(2) เข้าร่วมประชุมทุกครั้งที่สหกรณ์นัดหมาย</p> <p>(3) ส่งเสริมสนับสนุนกิจการของสหกรณ์ เพื่อให้สหกรณ์เป็นองค์กรที่เข้มแข็ง</p> <p>(4) สอดส่องดูแลกิจการของสหกรณ์</p> <p>(5) ร่วมมือกับคณะกรรมการดำเนินการสหกรณ์ พัฒนาสหกรณ์ให้เจริญรุ่งเรืองและมั่นคง</p> | |



| ข้อความเดิม | ข้อความใหม่ | เหตุผล |
|--|--|--------|
| | <p>(ค) สมาชิกสมทบไม่มีสิทธิในเรื่องดังต่อไปนี้</p> <ol style="list-style-type: none"> 1. <u>นับชื่อเข้าเป็นองค์ประชุมในการประชุมใหญ่</u> 2. <u>สิทธิการออกเสียงในที่ประชุมใหญ่</u> 3. <u>สิทธิได้รับเลือกเข้าเป็นคณะกรรมการดำเนินการสหกรณ์</u> | |
| <p>ข้อ 54. การขาดจากสมาชิกภาพของสมาชิกสมทบ สมาชิกสมทบย่อมขาดจากสมาชิกภาพเพราะเหตุใด ๆ ดังต่อไปนี้</p> <ol style="list-style-type: none"> (1) ตาย (2) เป็นคนวิกลจริต หรือเป็นคนไร้ความสามารถ หรือเสมือนไร้ความสามารถ (3) ต้องคำพิพากษาให้ล้มละลาย (4) ลาออกจากสหกรณ์และได้รับอนุญาตแล้ว (5) ถูกให้ออกจากสหกรณ์ (6) ถูกให้ออกจากงานประจำโดยมีความผิด | <p>ข้อ 55. การขาดจากสมาชิกภาพของสมาชิกสมทบ สมาชิกสมทบย่อมขาดจากสมาชิกภาพเพราะเหตุใด ๆ ดังต่อไปนี้</p> <ol style="list-style-type: none"> (1) ตาย (2) เป็นคนไร้ความสามารถหรือเสมือนไร้ความสามารถ (3) ต้องคำพิพากษาให้ล้มละลาย (4) ลาออกจากสหกรณ์และได้รับอนุญาตแล้ว (5) <u>ขาดคุณสมบัติตามข้อบังคับข้อ 51</u> (6) ถูกให้ออกจากสหกรณ์ | |
| <p>ข้อ 56. การให้ออกจากสหกรณ์ สมาชิกสมทบอาจถูกให้ออกจากสหกรณ์เพราะเหตุใด ๆ ดังต่อไปนี้</p> <ol style="list-style-type: none"> (1) ไม่ชำระค่าธรรมเนียมแรกเข้า (2) ไม่ลงลายมือชื่อในทะเบียนสมาชิกสมทบ (3) ไม่ปฏิบัติตามกฎหมาย ข้อบังคับ ระเบียบ มติ และคำสั่งของสหกรณ์ (4) แสดงตนเป็นปฏิปักษ์หรือทำให้เสื่อมเสียต่อสหกรณ์ ไม่ว่าโดยประการใด ๆ | <p>ข้อ 57. การให้ออกจากสหกรณ์ของสมาชิกสมทบ สมาชิกสมทบอาจถูกให้ออกจากสหกรณ์เพราะเหตุใด ๆ ดังต่อไปนี้</p> <ol style="list-style-type: none"> (1) ไม่ชำระค่าธรรมเนียมแรกเข้า (2) ไม่ลงลายมือชื่อในทะเบียนสมาชิกสมทบ (3) <u>ค้างส่งเงินงวดชำระหนี้ไม่จ่ายเงินต้นหรือดอกเบี้ยเป็นเวลาสองงวดติดต่อกันหรือผิดนัดการส่งเงินงวดชำระหนี้สามคราวสำหรับเงินกู้ยืมหนึ่ง ๆ</u> (4) ไม่ปฏิบัติตามกฎหมาย ข้อบังคับ ระเบียบ มติและคำสั่งของสหกรณ์ (5) แสดงตนเป็นปฏิปักษ์หรือทำให้เสื่อมเสียต่อสหกรณ์หรือขบวนการสหกรณ์ไม่ว่าโดยประการใด ๆ | |
| <p>ข้อ 58. การตั้งผู้รับโอนประโยชน์ สมาชิกสมทบจะทำเป็นหนังสือตั้งบุคคลหนึ่งหรือหลายคน เพื่อให้เป็นผู้รับโอนประโยชน์ซึ่งตนมีอยู่ในสหกรณ์ ในเมื่อตนตายนั้นมอบให้สหกรณ์ถือไว้ หนังสือตั้งผู้รับโอนประโยชน์ดังว่านี้ต้องทำตาม<u>ลักษณะพิเศษกรรม</u></p> | <p>ข้อ 59. การตั้งผู้รับโอนประโยชน์ของสมาชิกสมทบ สมาชิกสมทบอาจทำหนังสือตั้งบุคคลหนึ่งหรือหลายคนเป็นผู้รับโอนประโยชน์ในเงินค่าหุ้น เงินฝาก หรือเงินอื่นใดจากสหกรณ์เมื่อตนถึงแก่ความตาย โดยมอบไว้แก่สหกรณ์เป็นหลักฐาน หนังสือตั้งผู้รับโอนประโยชน์ดังว่านี้ต้องทำตาม<u>แบบที่คณะกรรมการกำหนด</u></p> | |



| ข้อความเดิม | ข้อความใหม่ | เหตุผล |
|---|--|--------|
| <p>ถ้าสมาชิกสมทบประสงค์จะเพิกถอน หรือเปลี่ยนแปลงการตั้งผู้รับโอนประโยชน์ที่ได้ทำไว้แล้ว ก็ต้องทำเป็นหนังสือตามลักษณะดังกล่าวในวรรคก่อนมอบให้สหกรณ์ถือไว้</p> <p>เมื่อสมาชิกสมทบตาย ให้สหกรณ์แจ้งให้ผู้รับโอนประโยชน์ตามความในวรรคก่อนทราบ และสหกรณ์จะจ่ายเงินค่าหุ้น เงินรับฝาก เงินปันผล เงินเฉลี่ยคืน และเงินผลประโยชน์หรือเงินอื่นใดบรรดาที่สมาชิกสมทบผู้ตายมีอยู่ในสหกรณ์ให้แก่ผู้รับโอนประโยชน์ที่ได้ตั้งไว้ หรือถ้ามิได้ตั้งไว้ ก็คืนให้แก่บุคคลที่ได้นำหลักฐานมาแสดงให้เป็นที่พอใจคณะกรรมการดำเนินการว่าเป็นทายาทโดยชอบธรรมผู้มีสิทธิได้รับเงินจำนวนดังกล่าวนี้ ทั้งนี้ ตามข้อกำหนดในข้อ 59 วรรคแรก และข้อ 60</p> <p>ให้ผู้รับโอนประโยชน์ตามความในวรรคแรก ยื่นคำขอรับเงินผลประโยชน์ต่อสหกรณ์ภายในกำหนดหนึ่งปีนับแต่วันที่สมาชิกสมทบตาย หรือได้รับแจ้งจากสหกรณ์ โดยให้แนบสำเนารมณบัตรที่ทางราชการออกให้แสดงว่าสมาชิกสมทบนั้นๆ ได้ถึงแก่ความตายไปประกอบการพิจารณาด้วย เมื่อคณะกรรมการดำเนินการได้พิจารณาและอนุมัติแล้ว สหกรณ์จะจ่ายเงินผลประโยชน์ดังกล่าวภายในสี่สิบห้าวัน ในกรณีผู้มีสิทธิรับเงินผลประโยชน์ไม่ยื่นคำขอรับเงินผลประโยชน์ หรือผู้ที่มีชื่อเป็นผู้รับโอนประโยชน์ที่สมาชิกสมทบได้จัดทำให้สหกรณ์ถือไว้ไม่มีตัวอยู่ก็ดี เมื่อพ้นกำหนดอายุความฟ้องคดี ให้สหกรณ์โอนจำนวนเงินดังกล่าวไปสมทบเป็นทุนสำรองของสหกรณ์ทั้งสิ้น</p> | <p>ถ้าสมาชิกสมทบประสงค์จะเพิกถอนหรือเปลี่ยนแปลงผู้รับโอนประโยชน์ที่ได้ทำไว้แล้ว ต้องทำเป็นหนังสือตามลักษณะดังกล่าวในวรรคก่อนมอบให้สหกรณ์ถือไว้</p> <p>เมื่อสมาชิกสมทบตาย ให้สหกรณ์แจ้งให้ผู้รับโอนประโยชน์ตามความในวรรคก่อนทราบ และสหกรณ์จะจ่ายเงินค่าหุ้น เงินรับฝาก เงินปันผล เงินเฉลี่ยคืน และเงินผลประโยชน์หรือเงินอื่นใดบรรดาที่สมาชิกสมทบผู้ตายมีอยู่ในสหกรณ์ให้แก่ผู้รับโอนประโยชน์ที่ได้ตั้งไว้ หรือถ้ามิได้ตั้งไว้ ก็คืนให้แก่บุคคลที่ได้นำหลักฐานมาแสดงให้เป็นที่พอใจคณะกรรมการดำเนินการว่าเป็นทายาทของผู้มีสิทธิได้รับเงินจำนวนดังกล่าวนี้ ทั้งนี้ ตามข้อกำหนดในข้อ 60 และข้อ 61</p> <p>ให้ผู้รับโอนประโยชน์ตามความในวรรคแรก ยื่นคำขอรับเงินผลประโยชน์ต่อสหกรณ์ภายในกำหนดหนึ่งปีนับแต่วันที่สมาชิกสมทบตาย หรือได้รับแจ้งจากสหกรณ์ โดยให้แนบสำเนารมณบัตรที่ทางราชการออกให้แสดงว่าสมาชิกสมทบนั้นๆ ได้ถึงแก่ความตายไปประกอบการพิจารณาด้วย เมื่อคณะกรรมการดำเนินการได้พิจารณาและอนุมัติแล้ว สหกรณ์จะจ่ายเงินผลประโยชน์ดังกล่าวภายในสี่สิบห้าวัน ในกรณีผู้มีสิทธิรับเงินผลประโยชน์ไม่ยื่นคำขอรับเงินผลประโยชน์ หรือผู้ที่มีชื่อเป็นผู้รับโอนประโยชน์ที่สมาชิกสมทบได้จัดทำให้สหกรณ์ถือไว้ไม่มีตัวอยู่ก็ดี เมื่อพ้นกำหนดอายุความฟ้องคดี ให้สหกรณ์โอนจำนวนเงินดังกล่าวไปสมทบเป็นทุนสำรองของสหกรณ์ทั้งสิ้น</p> | |
| <p>ข้อ 59. การจ่ายคืนจำนวนเงินของสมาชิกสมทบที่ขาดจากสมาชิกภาพ ในกรณีที่สมาชิกสมทบขาดจากสมาชิกภาพเพราะเหตุตามข้อ 54 (1) (2) (4) นั้น สหกรณ์จะจ่ายคืนค่าหุ้นเงินปันผลและเงินเฉลี่ยคืนค้างจ่าย บรรดาที่สมาชิกสมทบมีอยู่ในสหกรณ์ ให้ก่อนค่าหุ้นของสมาชิกสมทบซึ่งออกเพราะเหตุอื่น พร้อมด้วยเงินปันผลและเงินเฉลี่ยคืนค้างจ่ายบรรดาที่สมาชิกสมทบนั้นมีอยู่ในสหกรณ์คืนให้แก่ผู้มีสิทธิได้รับ</p> | <p>ข้อ 60. การจ่ายคืนจำนวนเงินของสมาชิกสมทบที่ขาดจากสมาชิกภาพ ในกรณีที่สมาชิกสมทบขาดจากสมาชิกภาพเพราะเหตุตามข้อ 55 (1) (2) (4) นั้น สหกรณ์จะจ่ายคืนค่าหุ้นที่สมาชิกสมทบมีอยู่ในสหกรณ์ ให้ก่อนค่าหุ้นของสมาชิกสมทบซึ่งออกเพราะเหตุอื่น พร้อมด้วยเงินปันผลและเงินเฉลี่ยคืนค้างจ่ายบรรดาที่สมาชิกสมทบนั้นมีอยู่ในสหกรณ์คืนให้แก่ผู้มีสิทธิได้รับ</p> | |



| ข้อความเดิม | ข้อความใหม่ | เหตุผล |
|--|---|--------|
| <p>โดยเฉพาะค่าหุ้นนั้นผู้มีสิทธิได้รับจะเรียกให้สหกรณ์จ่ายคืนทันทีโดยไม่มีเงินปันผลหรือเงินเฉลี่ยคืนสำหรับปีที่ยังออกนั้น หรือจะเรียกให้จ่ายคืนหลังจากวันสิ้นปีทางบัญชีที่ออกโดยได้รับเงินปันผลและเงินเฉลี่ยคืนสำหรับปีที่ออกนั้นด้วยในเมื่อที่ประชุมใหญ่มีมติให้จัดสรรกำไรสุทธิประจำปีนั้นแล้วก็ได้สุดแต่จะเลือก ส่วนเงินรับฝากและดอกเบี้ยนั้นสหกรณ์จะจ่ายคืนให้ตามระเบียบของสหกรณ์</p> <p>ถ้าในปีใด จำนวนหุ้นที่ถอนคืนเนื่องจากสมาชิกสมทบขาดจากสมาชิกภาพจะเกินร้อยละสิบแห่งทุนเรือนหุ้นของสหกรณ์ตามที่มีอยู่ในวันต้นปีนั้นคณะกรรมการดำเนินการอาจมีอำนาจให้รอการจ่ายคืนค่าหุ้นของสมาชิกที่ขาดจากสมาชิกภาพรายต่อไป ในปีนั้นไว้จนถึงปีทางบัญชีใหม่</p> <p>ในกรณีที่สมาชิกสมทบขาดสมาชิกภาพเพราะเหตุตามข้อ 54 (3) สหกรณ์จะจ่ายค่าหุ้น เงินรับฝาก เงินปันผล และเงินเฉลี่ยคืนกับดอกเบี้ยค้างจ่าย บรรดาที่สมาชิกสมทบนั้นมีอยู่ในสหกรณ์คืนให้ตามกฎหมาย สัมละลาย</p> <p>ในกรณีที่สมาชิกสมทบขาดจากสมาชิกภาพเพราะเหตุตามข้อ 54 (5) (6) นั้น สหกรณ์จะจ่ายค่าหุ้น เงินปันผล และเงินเฉลี่ยคืนกับดอกเบี้ยค้างจ่าย บรรดาที่สมาชิกสมทบนั้นมีอยู่ในสหกรณ์ คืนให้ภายในเวลาอันสมควร โดยไม่มีเงินปันผล หรือเงินเฉลี่ยคืนตั้งแต่ปีที่ออกจากสหกรณ์ หรือหากสมาชิกสมทบขอให้จ่ายค่าหุ้นภายหลังจากวันสิ้นปี โดยขอรับเงินปันผลและเงินเฉลี่ยคืนในปีนั้นหลังที่ประชุมใหญ่ได้พิจารณาจัดสรรกำไรสุทธิประจำปีก็ได้ ส่วนเงินรับฝากและดอกเบี้ยนั้น สหกรณ์จะจ่ายให้ตามระเบียบของสหกรณ์</p> | <p>โดยเฉพาะค่าหุ้นนั้นผู้มีสิทธิได้รับจะเรียกให้สหกรณ์จ่ายคืนทันทีโดยไม่มีเงินปันผลหรือเงินเฉลี่ยคืนสำหรับปีที่ออกนั้น หรือจะเรียกให้จ่ายคืนหลังจากวันสิ้นปีทางบัญชีที่ออกโดยได้รับเงินปันผลและเงินเฉลี่ยคืนสำหรับปีที่ออกนั้นด้วยในเมื่อที่ประชุมใหญ่มีมติให้จัดสรรกำไรสุทธิประจำปีนั้นแล้วก็ได้สุดแต่จะเลือก ส่วนเงินรับฝากและดอกเบี้ยนั้นสหกรณ์จะจ่ายคืนให้ตามระเบียบของสหกรณ์</p> <p>ถ้าในปีใด จำนวนค่าหุ้นที่ถอนคืนเนื่องจากสมาชิกสมทบขาดจากสมาชิกภาพจะเกินร้อยละสิบแห่งทุนเรือนหุ้นของสหกรณ์ตามที่มีอยู่ในวันต้นปีนั้นคณะกรรมการดำเนินการมีอำนาจให้รอการจ่ายคืนค่าหุ้นของสมาชิกที่ขาดจากสมาชิกภาพรายต่อไป ในปีนั้นไว้จนถึงปีทางบัญชีใหม่</p> <p>ในกรณีที่สมาชิกสมทบขาดสมาชิกภาพเพราะเหตุตามข้อ 55 (3) สหกรณ์จะจ่ายค่าหุ้น เงินรับฝาก เงินปันผลและเงินเฉลี่ยคืนกับดอกเบี้ยค้างจ่าย บรรดาที่สมาชิกสมทบนั้นมีอยู่ในสหกรณ์คืนให้ตามกฎหมาย สัมละลาย</p> <p>ในกรณีที่สมาชิกสมทบขาดจากสมาชิกภาพเพราะเหตุตามข้อ 55 (5) (6) นั้น สหกรณ์จะจ่ายค่าหุ้น เงินปันผล และเงินเฉลี่ยคืนกับดอกเบี้ยค้างจ่าย บรรดาที่สมาชิกสมทบนั้นมีอยู่ในสหกรณ์ คืนให้ภายในเวลาอันสมควร โดยไม่มีเงินปันผล หรือเงินเฉลี่ยคืนตั้งแต่ปีที่ออกจากสหกรณ์ หรือหากสมาชิกสมทบขอให้จ่ายค่าหุ้น ภายหลังจากวันสิ้นปี โดยขอรับเงินปันผลและเงินเฉลี่ยคืนในปีนั้น ภายหลังจากที่ที่ประชุมใหญ่ได้พิจารณาจัดสรรกำไรสุทธิประจำปีก็ได้ ส่วนเงินรับฝากและดอกเบี้ยนั้น สหกรณ์จะจ่ายให้ตามระเบียบของสหกรณ์</p> <p>ในกรณีที่สหกรณ์ขาดทุนสะสมหรือมีแนวโน้มจะขาดทุนสะสม ให้ชะลอการจ่ายคืนค่าหุ้นแก่สมาชิกสมทบที่พ้นจากสมาชิกภาพในระหว่างปี จนกว่าจะปิดบัญชีประจำปี และให้คำนวณเงินค่าหุ้นจ่ายคืนต่อหุ้นที่จะจ่ายคืนแก่สมาชิกสมทบโดยนำทุนเรือนหุ้นทั้งหมดหักด้วยขาดทุนสะสมคงเหลือและหนี้สินทั้งสิ้นแล้วนำมาเฉลี่ยโดยใช้จำนวนหุ้นทั้งสิ้นเป็นฐานในการคำนวณ</p> | |



| ข้อความเดิม | ข้อความใหม่ | เหตุผล |
|---|---|--------|
| | <p><u>เมื่อสหกรณ์มีการคำนวณมูลค่าเงินค้ำหุ้นจ่ายคืนต่อหุ้นแล้ว ในปีต่อไป สหกรณ์ต้องคำนวณมูลค่าเงินค้ำหุ้นจ่ายคืนต่อหุ้นให้เป็นปัจจุบันทุกปี และมูลค่าดังกล่าวจะต้องไม่สูงกว่ามูลค่าต่อหุ้นที่กำหนดไว้ในข้อ 5 จนกว่าสหกรณ์ไม่มียอดขาดทุนสะสม</u></p> | |
| <p>ข้อ 71. อำนาจหน้าที่ของที่ประชุมใหญ่ ที่ประชุมใหญ่มีอำนาจหน้าที่พิจารณาวินิจฉัยเรื่องทั้งปวงที่เกิดขึ้นเกี่ยวกับการดำเนินกิจการของสหกรณ์ ซึ่งรวมทั้งในข้อต่อไปนี้</p> <p>(1) รับทราบเรื่องการรับสมาชิกเข้าใหม่ สมาชิกออกจากสหกรณ์ การเลือกตั้งผู้แทนสมาชิก และวินิจฉัยข้ออุทธรณ์ของผู้สมัครซึ่งมิได้รับเลือกเข้าเป็นสมาชิก และสมาชิกที่ถูกให้ออกจากสหกรณ์</p> <p>(2) พิจารณาเลือกตั้งและถอดถอนกรรมการดำเนินการ และผู้ตรวจสอบกิจการของสหกรณ์</p> <p>(3) พิจารณาอนุมัติงบประมาณ และจัดสรรกำไรสุทธิประจำปีของสหกรณ์</p> <p>(4) รับทราบรายงานประจำปีแสดงผลการดำเนินงานของสหกรณ์ของคณะกรรมการดำเนินการและของผู้ตรวจสอบกิจการ</p> <p>(5) พิจารณากำหนดบำเหน็จค่าตอบแทนการปฏิบัติงานของกรรมการดำเนินการ หรือ กรรมการอื่น ๆ และผู้ตรวจสอบกิจการ</p> <p>(6) พิจารณากำหนดวงเงินซึ่งสหกรณ์อาจกู้ยืมหรือค้ำประกัน</p> <p>(7) พิจารณาอนุมัติแผนงานและงบประมาณรายจ่ายประจำปีของสหกรณ์</p> <p>(8) พิจารณาการแยกสหกรณ์</p> <p>(9) กำหนดค่าเบี้ยเลี้ยง ค่าพาหนะ ค่าเช่าที่พัก และค่าเบี้ยประชุมของกรรมการดำเนินการ กรรมการอื่น ๆ ที่ปรึกษาและที่ปรึกษากิตติมศักดิ์</p> <p>(10) พิจารณาแก้ไขเพิ่มเติมข้อบังคับ</p> <p>(11) รับทราบเรื่องการดำเนินงานของสันนิบาตสหกรณ์แห่งประเทศไทย และชุมนุมสหกรณ์ที่สหกรณ์นี้เป็นสมาชิกอยู่</p> | <p>ข้อ 72. อำนาจหน้าที่ของที่ประชุมใหญ่ ที่ประชุมใหญ่มีอำนาจหน้าที่พิจารณาวินิจฉัยเรื่องทั้งปวงที่เกิดขึ้นเกี่ยวกับการดำเนินกิจการของสหกรณ์ ซึ่งรวมทั้งในข้อต่อไปนี้</p> <p>(1) รับทราบเรื่องการรับสมาชิกเข้าใหม่ สมาชิกออกจากสหกรณ์ การเลือกตั้งผู้แทนสมาชิก และวินิจฉัยข้ออุทธรณ์ของผู้สมัครซึ่งมิได้รับเลือกเข้าเป็นสมาชิก และสมาชิกที่ถูกให้ออกจากสหกรณ์</p> <p>(2) พิจารณาเลือกตั้งและถอดถอนกรรมการดำเนินการและผู้ตรวจสอบกิจการ</p> <p>(3) พิจารณาอนุมัติงบประมาณ และจัดสรรกำไรสุทธิประจำปีของสหกรณ์</p> <p>(4) รับทราบรายงานประจำปีแสดงผลการดำเนินงานของสหกรณ์จากคณะกรรมการดำเนินการและผลการตรวจสอบประจำปีจากผู้ตรวจสอบกิจการ</p> <p>(5) พิจารณากำหนดบำเหน็จค่าตอบแทนการปฏิบัติงานของผู้ตรวจสอบกิจการ</p> <p>(6) พิจารณากำหนดวงเงินซึ่งสหกรณ์อาจกู้ยืมหรือค้ำประกัน</p> <p>(7) อนุมัติแผนงานและงบประมาณรายจ่ายประจำปีของสหกรณ์</p> <p>(8) พิจารณาการแยกสหกรณ์ การควบสหกรณ์</p> <p>(9) กำหนดค่าเบี้ยเลี้ยง ค่าพาหนะ ค่าเช่าที่พัก และค่าเบี้ยประชุมของกรรมการดำเนินการ กรรมการอื่น ๆ ที่ปรึกษาและที่ปรึกษากิตติมศักดิ์</p> <p>(10) พิจารณาแก้ไขเพิ่มเติมข้อบังคับ</p> <p>(11) รับทราบเรื่องการดำเนินงานของสันนิบาตสหกรณ์แห่งประเทศไทย และชุมนุมสหกรณ์ที่สหกรณ์นี้เป็นสมาชิกอยู่</p> | |



| ข้อความเดิม | ข้อความใหม่ | เหตุผล |
|--|--|--------|
| <p>(12) พิจารณา และปฏิบัติตามบันทึก หรือหนังสือของนายทะเบียนสหกรณ์ รองนายทะเบียนสหกรณ์ ผู้ตรวจการสหกรณ์ ผู้สอบบัญชี หรือพนักงานเจ้าหน้าที่ ซึ่งนายทะเบียนสหกรณ์มอบหมาย</p> <p>(13) กำหนดรูปการซึ่งสหกรณ์คิดจะทำเป็นเครื่องเกื้อหนุนบรรดาสมาชิกตามวัตถุประสงค์ของสหกรณ์</p> | <p>(12) พิจารณา และปฏิบัติตามบันทึก หรือหนังสือของนายทะเบียนสหกรณ์ รองนายทะเบียนสหกรณ์ ผู้ตรวจการสหกรณ์ ผู้สอบบัญชี หรือพนักงานเจ้าหน้าที่ซึ่งนายทะเบียนสหกรณ์มอบหมาย</p> <p>(13) กำหนดรูปการซึ่งสหกรณ์คิดจะทำเป็นเครื่องเกื้อหนุนบรรดาสมาชิกตามวัตถุประสงค์ของสหกรณ์</p> | |
| <p>ข้อ 72. คณะกรรมการดำเนินการ ให้สหกรณ์มี คณะกรรมการดำเนินการสหกรณ์ประกอบด้วยประธาน กรรมการหนึ่งคน และกรรมการดำเนินการอีกสิบสี่คน ซึ่งที่ประชุมใหญ่เลือกตั้งจากสมาชิก ให้กรรมการดำเนินการเลือกตั้งในระหว่างกันเองขึ้นดำรงตำแหน่งรองประธานกรรมการคนหนึ่งหรือหลายคน เลขานุการคนหนึ่ง และ/หรือเหรัญญิกคนหนึ่ง นอกนั้นเป็นกรรมการและปิดประกาศให้ทราบ โดยทั่วกัน ณ สำนักงานสหกรณ์</p> <p>ห้ามไม่ให้บุคคลซึ่งมีลักษณะดังต่อไปนี้เป็นหรือทำหน้าที่กรรมการดำเนินการ</p> <p><u>(1) เคยได้รับโทษจำคุกโดยคำพิพากษาถึงที่สุดให้จำคุกในความผิดเกี่ยวกับทรัพย์สินที่กระทำโดยทุจริต</u></p> <p>(2) เคยถูกไล่ออก ปลดออก หรือให้ออกจากราชการ องค์การ หน่วยงานของรัฐ หรือเอกชนฐานทุจริตต่อหน้าที่</p> <p>(3) เคยถูกให้พ้นจากตำแหน่งกรรมการหรือมีคำวินิจฉัยเป็นที่สุดให้พ้นจากตำแหน่งกรรมการตามคำสั่งนายทะเบียนสหกรณ์</p> <p>(4) เคยถูกที่ประชุมใหญ่มีมติให้ออกจากตำแหน่งกรรมการเพราะเหตุทุจริตต่อหน้าที่</p> <p>(5) สมาชิกซึ่งผิดนัดการชำระเงินงวดชำระหนี้ ไม่ว่าจะต้นเงินหรือดอกเบี้ย ในระยะเวลาสองปีทางบัญชีนับแต่ปีที่ผิดนัดถึงปีที่เลือกตั้งกรรมการดำเนินการ เว้นแต่การผิดนัดนั้นมิได้เกิดขึ้นจากการกระทำของตนเอง</p> <p>(6) ผู้ซึ่งเป็นเจ้าหน้าที่ในสหกรณ์นี้</p> | <p>ข้อ 73. คณะกรรมการดำเนินการ ให้สหกรณ์มี คณะกรรมการดำเนินการประกอบด้วยประธาน กรรมการหนึ่งคน และกรรมการดำเนินการอีกสิบสี่คน ซึ่งที่ประชุมใหญ่เลือกตั้งจากสมาชิก</p> <p>ให้กรรมการดำเนินการเลือกตั้งในระหว่างกันเองขึ้นดำรงตำแหน่งรองประธานกรรมการคนหนึ่งหรือหลายคน เลขานุการคนหนึ่ง และ/หรือเหรัญญิกคนหนึ่ง นอกนั้นเป็นกรรมการ และปิดประกาศให้ทราบโดยทั่วกัน ณ สำนักงานสหกรณ์</p> <p>ห้ามไม่ให้บุคคลซึ่งมีลักษณะดังต่อไปนี้เป็นหรือทำหน้าที่กรรมการดำเนินการ</p> <p><u>(1) เคยได้รับโทษจำคุกโดยคำพิพากษาถึงที่สุดให้จำคุก เว้นแต่เป็นโทษสำหรับความผิดที่ได้กระทำโดยประมาทหรือความผิดลหุโทษ</u></p> <p>(2) เคยถูกไล่ออก ปลดออก หรือให้ออกจากราชการ องค์การ หน่วยงานของรัฐ หรือเอกชนฐานทุจริตต่อหน้าที่</p> <p>(3) เคยถูกให้พ้นจากตำแหน่งกรรมการหรือมีคำวินิจฉัยเป็นที่สุดให้พ้นจากตำแหน่งกรรมการตามคำสั่งนายทะเบียนสหกรณ์</p> <p>(4) เคยถูกที่ประชุมใหญ่มีมติให้ออกจากตำแหน่งกรรมการเพราะเหตุทุจริตต่อหน้าที่</p> <p>(5) สมาชิกซึ่งผิดนัดการชำระเงินงวดชำระหนี้ ไม่ว่าจะต้นเงินหรือดอกเบี้ย ในระยะเวลาสองปีทางบัญชีนับแต่ปีที่ผิดนัดถึงปีที่เลือกตั้งกรรมการดำเนินการ เว้นแต่การผิดนัดนั้นมิได้เกิดขึ้นจากการกระทำของตนเอง</p> <p>(6) ผู้ซึ่งเป็นเจ้าหน้าที่ในสหกรณ์นี้</p> | |



| ข้อความเดิม | ข้อความใหม่ | เหตุผล |
|--|---|--------|
| <p>ข้อ 79. อำนาจหน้าที่ของคณะกรรมการดำเนินการ คณะกรรมการดำเนินการมีอำนาจหน้าที่ดำเนินกิจการทั้งปวงของสหกรณ์ ให้เป็นไปตามกฎหมาย ข้อบังคับ ระเบียบ มติ และคำสั่งของสหกรณ์ กับทั้งในทางอันจะทำให้เกิดความจำริญแก่สหกรณ์ ซึ่งรวมทั้งในข้อต่อไปนี้</p> <p>(1) พิจารณาในเรื่องการรับสมาชิกและสมาชิกออกจากสหกรณ์ ตลอดจนดูแลให้สมาชิกปฏิบัติตามกฎมหาย ข้อบังคับ ระเบียบ มติและคำสั่งของสหกรณ์</p> <p>(2) พิจารณาในเรื่องการรับฝากเงิน การกู้ยืมเงิน การให้เงินกู้ และการฝากหรือเงินลงทุนของสหกรณ์</p> <p>(3) กำหนดและดำเนินการเกี่ยวกับการประชุมใหญ่ และเสนอขบคูลกับรายงานประจำปีแสดงผลการดำเนินงานของสหกรณ์ต่อที่ประชุมใหญ่</p> <p>(4) เสนอแนะการจัดสรรกำไรสุทธิประจำปีต่อที่ประชุมใหญ่</p> <p>(5) เสนอแผนงานและงบประมาณรายจ่ายประจำปีให้ที่ประชุมใหญ่อนุมัติ</p> <p>(6) พิจารณาดำเนินการแต่งตั้งหรือจ้างและกำหนดค่าตอบแทนของผู้จัดการ ตลอดจนควบคุม ดูแลการปฏิบัติงานของผู้จัดการให้เป็นการถูกต้อง</p> <p>(7) พิจารณาดำเนินการแต่งตั้ง และกำหนดค่าตอบแทนแก่ผู้ตรวจสอบภายใน</p> <p>(8) กำหนดระเบียบต่าง ๆ ของสหกรณ์</p> <p>(9) จัดให้มีและดูแลให้เรียบร้อยซึ่งบรรดาทะเบียน สมุดบัญชีเอกสารต่าง ๆ และบรรดาอุปกรณ์ดำเนินงานของสหกรณ์</p> <p>(10) พิจารณาให้สหกรณ์สมัครเข้าเป็นสมาชิกและออกจากชุมนุมสหกรณ์ และองค์กรอื่น</p> <p>(11) พิจารณาดำเนินการแต่งตั้งและถอดถอน คณะกรรมการ หรือคณะอนุกรรมการ หรือคณะทำงานเพื่อประโยชน์ในการดำเนินกิจการของสหกรณ์</p> <p>(12) พิศระห์และปฏิบัติตามหนังสือของนายทะเบียนสหกรณ์ รองนายทะเบียนสหกรณ์ ผู้ตรวจการสหกรณ์ ผู้สอบบัญชี หรือพนักงานเจ้าหน้าที่ซึ่งนายทะเบียนสหกรณ์มอบหมาย</p> | <p>ข้อ 80. อำนาจหน้าที่ของคณะกรรมการดำเนินการ คณะกรรมการดำเนินการมีอำนาจหน้าที่ดำเนินกิจการทั้งปวงของสหกรณ์ ให้เป็นไปตามกฎหมาย ข้อบังคับ ระเบียบ มติ และคำสั่งของสหกรณ์ กับทั้งในทางอันจะทำให้เกิดความจำริญแก่สหกรณ์ ซึ่งรวมทั้งในข้อต่อไปนี้</p> <p>(1) พิจารณาในเรื่องการรับสมาชิกและสมาชิกออกจากสหกรณ์ ตลอดจนดูแลให้สมาชิกปฏิบัติตามกฎมหาย ข้อบังคับ ระเบียบ มติและคำสั่งของสหกรณ์</p> <p>(2) พิจารณาในเรื่องการรับฝากเงิน การกู้ยืมเงิน การให้เงินกู้ และการฝากหรือลงทุนของ สหกรณ์</p> <p>(3) กำหนดและดำเนินการเกี่ยวกับการประชุมใหญ่ การเสนอขบคูลและรายงานประจำปีแสดงผลการดำเนินงานของสหกรณ์ต่อที่ประชุมใหญ่</p> <p>(4) เสนอแนะการจัดสรรกำไรสุทธิประจำปีต่อที่ประชุมใหญ่</p> <p>(5) เสนอแผนงานและงบประมาณรายจ่ายประจำปีให้ที่ประชุมใหญ่อนุมัติ</p> <p>(6) พิจารณาดำเนินการแต่งตั้งหรือจ้างและกำหนดค่าตอบแทนของผู้จัดการ ตลอดจนควบคุม ดูแลการปฏิบัติงานของผู้จัดการให้เป็นการถูกต้อง</p> <p>(7) พิจารณาดำเนินการแต่งตั้ง และกำหนดค่าตอบแทนแก่ผู้ตรวจสอบภายใน</p> <p>(8) กำหนดระเบียบต่าง ๆ ของสหกรณ์</p> <p>(9) จัดให้มีและดูแลให้เรียบร้อยซึ่งบรรดาทะเบียน สมุดบัญชีเอกสารต่าง ๆ และบรรดาอุปกรณ์ดำเนินงานของสหกรณ์</p> <p>(10) พิจารณาให้สหกรณ์สมัครเข้าเป็นสมาชิกและออกจากชุมนุมสหกรณ์ และองค์กรอื่น</p> <p>(11) พิจารณาดำเนินการแต่งตั้งและถอดถอน คณะกรรมการ หรือคณะอนุกรรมการ หรือคณะทำงานเพื่อประโยชน์ในการดำเนินกิจการของสหกรณ์</p> <p>(12) พิศระห์และปฏิบัติตามหนังสือของนายทะเบียนสหกรณ์ รองนายทะเบียนสหกรณ์ ผู้ตรวจการสหกรณ์ ผู้สอบบัญชี หรือพนักงานเจ้าหน้าที่ซึ่งนายทะเบียนสหกรณ์มอบหมาย</p> | |



| ข้อความเดิม | ข้อความใหม่ | เหตุผล |
|---|--|--------|
| <p>(13) พิจารณาให้ความเที่ยงธรรมแก่บรรดาสมาชิก เจ้าหน้าที่สหกรณ์ และลูกจ้างของสหกรณ์ ตลอดจน สอดส่องดูแลโดยทั่วไป เพื่อให้กิจการของสหกรณ์ดำเนิน ไปด้วยดี</p> <p>(14) พิจารณารายงานของคณะกรรมการอื่น ผู้ ตรวจสอบกิจการ ความเห็นของผู้จัดการ และสมาชิก เกี่ยวกับกิจการของสหกรณ์</p> <p>(15) เชิญสมาชิก หรือบุคคลภายนอกที่เห็นสมควร เป็นที่ปรึกษาของคณะกรรมการดำเนินการ ตลอดจน กำหนดค่าตอบแทนให้ตามที่เห็นสมควร</p> <p>(16) ฟ้อง ต่อสู้ หรือดำเนินคดีเกี่ยวกับกิจการของ สหกรณ์ หรือประณีประนอมยอมความหรือมอบข้อพิพาท ให้อนุญาโตตุลาการพิจารณาชี้ขาด</p> <p>(17) พิจารณาดำเนินการต่าง ๆ เกี่ยวกับทรัพย์สิน ดัง ระบุไว้ในวัตถุประสงค์ของสหกรณ์</p> <p>(18) พิจารณาแต่งตั้งกรรมการดำเนินการเป็นผู้แทน สหกรณ์เพื่อเข้าประชุมใหญ่ และออกเสียงในการ ประชุมใหญ่ของสันนิบาตสหกรณ์แห่งประเทศไทย ชุมนุมสหกรณ์ และองค์กรอื่น ซึ่งสหกรณ์นี้เป็นสมาชิก ทั้งนี้ ให้เป็นไปตามที่ข้อบังคับของสันนิบาตสหกรณ์แห่ง ประเทศไทย ชุมนุมสหกรณ์ และองค์กรนั้นกำหนดไว้</p> <p>(19) พิจารณามอบหมายอำนาจหน้าที่ในการ ดำเนินงานให้แก่ประธานกรรมการ รองประธาน กรรมการ เลขานุการ เภรัณญิก ผู้จัดการและบุคคลที่ เกี่ยวข้องได้ตามความเหมาะสม</p> | <p>(13) พิจารณาให้ความเที่ยงธรรมแก่บรรดา สมาชิก เจ้าหน้าที่สหกรณ์ ตลอดจนสอดส่องดูแล โดยทั่วไป เพื่อให้กิจการของสหกรณ์ดำเนินไป ด้วยดี</p> <p>(14) พิจารณารายงานของคณะกรรมการอื่น ผู้ตรวจสอบกิจการ ความเห็นของผู้จัดการ สมาชิก และผู้แทนสมาชิกเกี่ยวกับกิจการของสหกรณ์</p> <p>(15) เชิญบุคคลภายนอกที่เห็นสมควรเป็นที่ ปรึกษาของสหกรณ์ ตลอดจนกำหนดค่าตอบแทนให้ ตามที่เห็นสมควร</p> <p>(16) ฟ้อง ต่อสู้ หรือดำเนินคดีเกี่ยวกับกิจการ ของสหกรณ์ หรือประณีประนอมยอมความหรือ มอบข้อพิพาทให้อนุญาโตตุลาการพิจารณาชี้ขาด</p> <p>(17) พิจารณาดำเนินการต่าง ๆ เกี่ยวกับ ทรัพย์สิน ดังระบุไว้ในวัตถุประสงค์ของสหกรณ์</p> <p>(18) พิจารณาแต่งตั้งกรรมการดำเนินการเป็น ผู้แทนสหกรณ์เพื่อเข้าประชุมใหญ่ และออกเสียง ในการประชุมใหญ่ของสันนิบาตสหกรณ์แห่ง ประเทศไทย ชุมนุมสหกรณ์ และองค์กรอื่น ซึ่ง สหกรณ์นี้เป็นสมาชิก ทั้งนี้ ให้เป็นไปตามที่ข้อบังคับ ของสันนิบาตสหกรณ์แห่งประเทศไทย ชุมนุม สหกรณ์ และองค์กรนั้นกำหนดไว้</p> <p><u>(19) คำประกันเงินกู้ที่สหกรณ์กู้ยืมจากกรม ส่งเสริมสหกรณ์ โดยรับผิดชอบการคำประกันใน ฐานะส่วนตัว</u></p> <p>(20) พิจารณามอบหมายอำนาจหน้าที่ในการ ดำเนินงานให้แก่ประธานกรรมการ รองประธาน กรรมการ เลขานุการ เภรัณญิก ผู้จัดการและบุคคล ที่เกี่ยวข้องได้ตามความเหมาะสม</p> | |
| <p>ข้อ 94. อำนาจหน้าที่และความรับผิดชอบของผู้จัดการ ผู้จัดการมีอำนาจหน้าที่ในการจัดการทั่วไป และ รับผิดชอบเกี่ยวกับบรรดากิจการประจำของสหกรณ์ รวมทั้งในข้อต่อไปนี้</p> <p>(1) ตรวจสอบการสมัครเข้าเป็นสมาชิกให้เป็นการ ถูกต้อง ตลอดจนเป็นธุระจัดให้ผู้เข้าเป็นสมาชิกลงลายมือ ชื่อในทะเบียนสมาชิก และชำระค่าธรรมเนียมแรกเข้ากับ เงินค่าหุ้นตามข้อบังคับของสหกรณ์</p> | <p>ข้อ 95. อำนาจหน้าที่และความรับผิดชอบของ ผู้จัดการ ผู้จัดการมีอำนาจหน้าที่ในการจัดการทั่วไป และรับผิดชอบเกี่ยวกับบรรดากิจการประจำของ สหกรณ์ รวมทั้งในข้อต่อไปนี้</p> <p>(1) ตรวจสอบการสมัครเข้าเป็นสมาชิกให้เป็นการ ถูกต้อง ตลอดจนเป็นธุระจัดให้ผู้เข้าเป็นสมาชิก ลงลายมือชื่อในทะเบียนสมาชิก และชำระค่าธรรมเนียมแรกเข้ากับเงินค่าหุ้นตามข้อบังคับของสหกรณ์</p> | |



| ข้อความเดิม | ข้อความใหม่ | เหตุผล |
|--|--|--------|
| <p>(2) ควบคุมให้มีการเก็บเงินค่าหุ้นรายเดือน แจ้งยอดจำนวนหุ้น จ่ายคืนค่าหุ้น และชักชวนการถือหุ้นในสหกรณ์</p> <p>(3) รับฝากเงิน จ่ายคืนเงินฝาก และส่งเสริมการรับฝากเงินของสหกรณ์</p> <p>(4) เป็นธุระในการตรวจสอบคำขอกู้ จ่ายเงินกู้ จัดทำเอกสารเกี่ยวกับเงินกู้ ให้เป็นไปตามแบบและระเบียบของสหกรณ์</p> <p>(5) จัดทำรายละเอียดของสมาชิกรายตัวเกี่ยวกับเงินค่าหุ้น และเงินให้กู้ทุกหกเดือน พร้อมกับแจ้งให้สมาชิกทราบเป็นรายบุคคล</p> <p>(6) พิจารณาจัดจ้างเจ้าหน้าที่ของสหกรณ์ตามอำนาจหน้าที่ที่กำหนดในระเบียบของสหกรณ์รวมถึงกำหนดหน้าที่และวิธีปฏิบัติงานของบรรดาเจ้าหน้าที่ของสหกรณ์ ตลอดจนเป็นผู้บังคับบัญชาและรับผิดชอบดูแลการปฏิบัติงานของเจ้าหน้าที่เหล่านั้นให้เป็นไปโดยถูกต้องเรียบร้อย</p> <p>(7) เป็นธุระกวาดขันในเรื่องการออกใบรับ เรียกใบรับ หรือจัดให้มีใบสำคัญโดยครบถ้วน รับผิดชอบในการรับจ่ายเงินของสหกรณ์ให้เป็นการถูกต้อง รวบรวมใบสำคัญและเอกสารต่าง ๆ เกี่ยวกับการเงินไว้โดยครบถ้วน และเก็บรักษาเงินของสหกรณ์ให้เป็นไปตามที่กำหนดไว้ในระเบียบของสหกรณ์</p> <p>(8) รับผิดชอบและดูแลในการจัดทำบัญชีและทะเบียนต่าง ๆ ของสหกรณ์ให้ถูกต้องครบถ้วนและเป็นปัจจุบัน</p> <p>(9) ติดต่อประสานงานกับเลขานุการในการนัดเรียกประชุมใหญ่ ประชุมคณะกรรมการดำเนินการ และประชุมคณะกรรมการอื่น ๆ</p> <p>(10) รับผิดชอบจัดทำงบดุลรวมทั้งบัญชีกำไรขาดทุน และรายงานประจำปีแสดงผลการดำเนินงานของสหกรณ์เสนอคณะกรรมการดำเนินการพิจารณา เพื่อเสนอต่อที่ประชุมใหญ่อนุมัติ</p> <p>(11) จัดทำแผนงานและงบประมาณรายจ่ายประจำปีของสหกรณ์ เสนอคณะกรรมการดำเนินการพิจารณา</p> | <p>(2) ควบคุมให้มีการเก็บเงินค่าหุ้นรายเดือน แจ้งยอดจำนวนหุ้น จ่ายคืนค่าหุ้น และชักชวนการถือหุ้นในสหกรณ์</p> <p>(3) รับฝากเงิน จ่ายคืนเงินฝาก และส่งเสริมการรับฝากเงินของสหกรณ์</p> <p>(4) เป็นธุระในการตรวจสอบคำขอกู้ จ่ายเงินกู้ จัดทำเอกสารเกี่ยวกับเงินกู้ ให้เป็นไปตามแบบและระเบียบของสหกรณ์</p> <p>(5) จัดทำรายละเอียดของสมาชิกรายตัวเกี่ยวกับเงินค่าหุ้น และเงินให้กู้ทุกหกเดือน พร้อมกับแจ้งให้สมาชิกทราบเป็นรายบุคคล</p> <p>(6) พิจารณาจัดจ้างเจ้าหน้าที่ของสหกรณ์ตามอำนาจหน้าที่ที่กำหนดในระเบียบของสหกรณ์รวมถึงกำหนดหน้าที่และวิธีปฏิบัติงานของบรรดาเจ้าหน้าที่ของสหกรณ์ ตลอดจนเป็นผู้บังคับบัญชาและรับผิดชอบดูแลการปฏิบัติงานของเจ้าหน้าที่เหล่านั้นให้เป็นไปโดยถูกต้องเรียบร้อย</p> <p>(7) เป็นธุระกวาดขันในเรื่องการออกใบรับ เรียกใบรับ หรือจัดให้มีใบสำคัญโดยครบถ้วน รับผิดชอบในการรับจ่ายเงินของสหกรณ์ให้เป็นการถูกต้อง รวบรวมใบสำคัญและเอกสารต่าง ๆ เกี่ยวกับการเงินไว้โดยครบถ้วน และเก็บรักษาเงินของสหกรณ์ให้เป็นไปตามที่กำหนดไว้ในระเบียบของสหกรณ์</p> <p>(8) รับผิดชอบและดูแลในการจัดทำบัญชีและทะเบียนต่าง ๆ ของสหกรณ์ให้ถูกต้องครบถ้วนและเป็นปัจจุบัน</p> <p>(9) ติดต่อประสานงานกับเลขานุการในการนัดเรียกประชุมใหญ่ ประชุมคณะกรรมการดำเนินการ และประชุมคณะกรรมการอื่น ๆ</p> <p>(10) รับผิดชอบจัดทำงบดุลรวมทั้งบัญชีกำไรขาดทุน และรายงานประจำปีแสดงผลการดำเนินงานของสหกรณ์เสนอคณะกรรมการดำเนินการพิจารณา เพื่อเสนอต่อที่ประชุมใหญ่อนุมัติ</p> <p>(11) จัดทำแผนงานและงบประมาณรายจ่ายประจำปีของสหกรณ์ เสนอคณะกรรมการดำเนินการพิจารณา</p> | |



| ข้อความเดิม | ข้อความใหม่ | เหตุผล |
|---|---|--------|
| <p>(12) จัดทำแผนปฏิบัติงานของเจ้าหน้าที่ให้สอดคล้องกับแผนงานที่ได้รับอนุมัติจากที่ประชุมใหญ่</p> <p>(13) เข้าร่วมประชุมและชี้แจงในการประชุมใหญ่ ประชุมคณะกรรมการดำเนินการ และประชุมคณะกรรมการอื่น ๆ เว้นแต่กรณีซึ่งที่ประชุมนั้น ๆ มิให้เข้าร่วมประชุม</p> <p>(14) ปฏิบัติการเกี่ยวกับงานสารบรรณของสหกรณ์</p> <p>(15) รักษาดวงตราของสหกรณ์และรับผิดชอบตรวจตราดูแลทรัพย์สินต่าง ๆ ของสหกรณ์ ให้อยู่ในสภาพอันดีและปลอดภัย</p> <p>(16) เสนอรายงานกิจการประจำเดือนของสหกรณ์ต่อคณะกรรมการดำเนินการ</p> <p>(17) เสนอรายการหรือรายงานของสหกรณ์ต่อทางราชการตามแบบและระยะเวลาที่ทางราชการกำหนด</p> <p>(18) ปฏิบัติงานอื่น ๆ ตามที่คณะกรรมการดำเนินการ หรือคณะกรรมการอื่น ๆ ของสหกรณ์มอบหมาย หรือตามที่ควรกระทำ เพื่อให้กิจการในหน้าที่ลุล่วงไปด้วยดี</p> | <p>(12) จัดทำแผนปฏิบัติงานของเจ้าหน้าที่ให้สอดคล้องกับแผนงานที่ได้รับอนุมัติจากที่ประชุมใหญ่</p> <p>(13) เข้าร่วมประชุมและชี้แจงในการประชุมใหญ่ ประชุมคณะกรรมการดำเนินการ และประชุมคณะกรรมการอื่น ๆ เว้นแต่กรณีซึ่งที่ประชุมนั้น ๆ มิให้เข้าร่วมประชุม</p> <p>(14) ปฏิบัติการเกี่ยวกับงานสารบรรณของสหกรณ์</p> <p>(15) รักษาดวงตราของสหกรณ์และรับผิดชอบตรวจตราดูแลทรัพย์สินต่าง ๆ ของสหกรณ์ ให้อยู่ในสภาพอันดีและปลอดภัย</p> <p>(16) เสนอรายงานกิจการประจำเดือนของสหกรณ์ต่อคณะกรรมการดำเนินการ</p> <p>(17) เสนอรายการหรือรายงานของสหกรณ์ต่อทางราชการตามแบบและระยะเวลาที่ทางราชการกำหนด</p> <p><u>(18) คำประกันเงินกู้ที่สหกรณ์กู้ยืมจากกรมส่งเสริมสหกรณ์ โดยรับผิดชอบการคำประกันในฐานะส่วนตัว</u></p> <p>(19) ปฏิบัติงานอื่น ๆ ตามที่คณะกรรมการดำเนินการ หรือคณะกรรมการอื่น ๆ ของสหกรณ์มอบหมาย หรือตามที่ควรกระทำ เพื่อให้กิจการในหน้าที่ลุล่วงไปด้วยดี</p> | |
| <p>ข้อ 102. ผู้ตรวจสอบกิจการ ให้ที่ประชุมใหญ่เลือกตั้งสมาชิกหรือบุคคลภายนอก ผู้มีคุณวุฒิ ความรู้ความสามารถในด้านธุรกิจ การเงิน การบัญชี การเศรษฐกิจหรือการสหกรณ์ เป็นผู้ตรวจสอบกิจการของสหกรณ์เป็นการประจำปี จำนวนสามคน หรือ หนึ่งนิติบุคคล</p> <p>ที่ประชุมใหญ่จะเลือกตั้งกรรมการดำเนินการ หรือ ผู้ซึ่งดำรงตำแหน่งหน้าที่ประจำในสหกรณ์เป็นผู้ตรวจสอบกิจการไม่ได้</p> | <p>ข้อ 103. ผู้ตรวจสอบกิจการ ให้ที่ประชุมใหญ่เลือกตั้งสมาชิกหรือบุคคลภายนอก ผู้มีคุณวุฒิ ความรู้ความสามารถในด้านธุรกิจ การเงิน การบัญชี การเศรษฐกิจหรือการสหกรณ์ เป็นผู้ตรวจสอบกิจการของ สหกรณ์เป็นการประจำปี จำนวนสามคน บุคคลซึ่งมีลักษณะต้องห้ามมิให้เป็น หรือ ทำหน้าที่ผู้ตรวจสอบกิจการ</p> <p><u>(1) มีลักษณะต้องห้ามตามข้อ 41 และ ข้อ 73</u></p> <p><u>(2) เคยถูกที่ประชุมใหญ่ถอดถอนออกจากตำแหน่งผู้ตรวจสอบกิจการเพราะเหตุทุจริตต่อหน้าที่</u></p> <p><u>(3) ผู้สอบบัญชีหรือผู้ช่วยผู้สอบบัญชีหรือบุคคลที่อยู่ในสังกัดนิติบุคคลที่รับงานสอบบัญชีสหกรณ์</u></p> <p><u>(4) กรรมการหรือผู้จัดการ หรือเจ้าหน้าที่สหกรณ์</u></p> <p><u>(5) ผู้จัดการหรือเจ้าหน้าที่สหกรณ์อื่นใด</u></p> | |



| ข้อความเดิม | ข้อความใหม่ | เหตุผล |
|---|---|--------|
| <p>ข้อ 103. การดำรงตำแหน่งผู้ตรวจสอบกิจการ</p> <p>ผู้ตรวจสอบกิจการอยู่ในตำแหน่งได้มีกำหนดเวลาหนึ่งปีทางบัญชีสหกรณ์ ถ้าเมื่อครบกำหนด เวลาแล้วยังไม่มีการเลือกตั้งผู้ตรวจสอบกิจการคนใหม่ ก็ให้ผู้ตรวจสอบกิจการคนเดิมปฏิบัติหน้าที่ไปพลางก่อน</p> <p>ผู้ตรวจสอบกิจการซึ่งหมดวาระออกไปนั้น อาจได้รับเลือกตั้งซ้ำ</p> | <p>ข้อ 104. การดำรงตำแหน่งผู้ตรวจสอบกิจการ</p> <p>ผู้ตรวจสอบกิจการอยู่ในตำแหน่งได้มีกำหนดเวลาหนึ่งปีทางบัญชีสหกรณ์ ถ้าเมื่อครบกำหนด เวลาแล้วยังไม่มีการเลือกตั้งผู้ตรวจสอบกิจการคนใหม่ ก็ให้ผู้ตรวจสอบกิจการคนเดิมปฏิบัติหน้าที่ไปพลางก่อน</p> <p><u>กรณีตำแหน่งผู้ตรวจสอบกิจการว่างลงก่อนถึงคราวออกตามวาระ ให้ผู้ตรวจสอบกิจการที่ยังดำรงตำแหน่ง อยู่ดำเนินการต่อไปจนกว่าจะมีการประชุมใหญ่ แต่ถ้าในเวลาใดจำนวนผู้ตรวจสอบกิจการเหลือน้อยกว่าสองคน คณะกรรมการดำเนินการจะต้องเรียกประชุมใหญ่วิสามัญขึ้นโดยเร็ว เพื่อเลือกตั้งผู้ตรวจสอบกิจการแทนตำแหน่งที่ว่างลง เว้นแต่ตำแหน่งที่ว่างนั้นเหลือเวลาไม่ถึงสามเดือนนับถึงวันสิ้นปีบัญชี ให้ผู้ตรวจสอบกิจการที่ได้รับเลือกตั้งอยู่ในตำแหน่งเท่ากับเวลาที่เหลืออยู่ของผู้ที่ตนแทน</u></p> <p>ผู้ตรวจสอบกิจการซึ่งหมดวาระออกไปนั้น อาจได้รับเลือกตั้งซ้ำ</p> | |
| <p>ข้อ 104. อำนาจหน้าที่ของผู้ตรวจสอบกิจการ</p> <p>ผู้ตรวจสอบกิจการมีอำนาจหน้าที่ตรวจสอบ การดำเนินงานทั้งปวงของสหกรณ์ ซึ่งรวมทั้งในข้อต่อไปนี้ คือ</p> <p>(1) ตรวจสอบเอกสาร สรรพสมุด บัญชี ทะเบียน และการเงิน ตลอดจนทรัพย์สินและหนี้สิน ทั้งปวงของสหกรณ์ เพื่อทราบฐานะและข้อเท็จจริงของสหกรณ์ที่เป็นอยู่จริง</p> <p>(2) ตรวจสอบหลักฐานและความถูกต้องของการดำเนินธุรกิจแต่ละประเภทของสหกรณ์ เพื่อประเมินผล และอาจให้ข้อเสนอแนะแก่คณะกรรมการดำเนินการ ผู้จัดการและเจ้าหน้าที่ของสหกรณ์ ทั้งทางวิชาการ และทางปฏิบัติในกิจการนั้น ๆ</p> <p>(3) ตรวจสอบการจัดจ้างและแต่งตั้งเจ้าหน้าที่ของสหกรณ์ ตลอดจนหนังสือสัญญาจ้างและ หลักประกัน</p> | <p>ข้อ 105. อำนาจหน้าที่ของผู้ตรวจสอบกิจการ</p> <p>ผู้ตรวจสอบกิจการมีอำนาจหน้าที่ตรวจสอบ การดำเนินงานทั้งปวงของสหกรณ์ ซึ่งรวมทั้งในข้อต่อไปนี้ คือ</p> <p>(1) ตรวจสอบเอกสาร สรรพสมุด บัญชี ทะเบียนและการเงิน ตลอดจนทรัพย์สินและหนี้สิน ทั้งปวงของสหกรณ์ เพื่อทราบฐานะและข้อเท็จจริงของสหกรณ์ที่เป็นอยู่จริง</p> <p>(2) ตรวจสอบหลักฐานและความถูกต้องของการดำเนินธุรกิจแต่ละประเภทของสหกรณ์ เพื่อประเมินผลและอาจให้ข้อเสนอแนะแก่คณะกรรมการดำเนินการ ผู้จัดการและเจ้าหน้าที่ของสหกรณ์ ทั้งทางวิชาการ และทางปฏิบัติในกิจการนั้น ๆ</p> <p>(3) ตรวจสอบการจัดจ้างและแต่งตั้งเจ้าหน้าที่ของสหกรณ์ ตลอดจนหนังสือสัญญาจ้างและ หลักประกัน</p> | |



| ข้อความเดิม | ข้อความใหม่ | เหตุผล |
|--|--|--------|
| <p>(4) ตรวจสอบการปฏิบัติงานตามแผนงาน และการใช้จ่ายเงินงบประมาณรายจ่ายประจำปีของสหกรณ์</p> <p>(5) ติดตามผลการดำเนินงานของคณะกรรมการ ดำเนินการ เพื่อพิจารณาหาทางปรับปรุง แผนงาน ข้อบังคับ ระเบียบ มติ ตลอดจนคำสั่งต่าง ๆ ของสหกรณ์</p> <p>(6) ตรวจสอบการปฏิบัติตามกฎหมาย ข้อบังคับ ระเบียบ มติ และคำสั่งของสหกรณ์ หรือกิจการอื่น ๆ เพื่อให้เกิดผลดีแก่การดำเนินกิจการของสหกรณ์</p> <p>ให้ผู้ตรวจสอบกิจการเสนอรายงานผลการตรวจสอบ ประจำเดือนต่อคณะกรรมการดำเนินการในการประชุม ประจำเดือนคราวถัดไปแล้วเสนอผลการตรวจสอบ ประจำปีต่อที่ประชุมใหญ่ของสหกรณ์ด้วย</p> <p>หากพบข้อบกพร่องจากการตรวจสอบต้องแจ้งเป็น หนังสือให้คณะกรรมการดำเนินการสหกรณ์แก้ไขโดยมิชักช้า ผู้ตรวจสอบกิจการอาจเสนอแนะแนวทางแก้ไข ข้อบกพร่องนั้นด้วยก็ได้</p> | <p>(4) ตรวจสอบการปฏิบัติงานตามแผนงาน และการใช้จ่ายเงินงบประมาณรายจ่ายประจำปีของ สหกรณ์</p> <p>(5) ติดตามผลการดำเนินงานของคณะกรรมการ ดำเนินการ เพื่อพิจารณาหาทางปรับปรุง แผนงาน ข้อบังคับ ระเบียบ มติ ตลอดจนคำสั่ง ต่าง ๆ ของสหกรณ์</p> <p>(6) ตรวจสอบการปฏิบัติตามกฎหมาย ข้อบังคับ ระเบียบ มติ และคำสั่งของสหกรณ์ หรือกิจการอื่น ๆ เพื่อให้เกิดผลดีแก่การดำเนิน กิจการของสหกรณ์</p> <p>(7) ตรวจสอบงานที่ใช้ระบบสารสนเทศในการดำเนินงาน เพื่อให้ทราบถึงความน่าเชื่อถือของ ข้อมูลและความปลอดภัยของระบบ</p> <p>(8) ตรวจสอบการดูแลรักษาสินทรัพย์และการใช้ทรัพยากรทุกประเภทของสหกรณ์ว่าเป็นไป อย่างมีประสิทธิภาพและคุ้มค่า</p> <p>(9) เสนอรายงานผลการตรวจสอบกิจการ ดังนี้</p> <p>9.1 เสนอรายงานการตรวจสอบกิจการ ประจำเดือน หรือรายงานของเดือนที่เข้าทำการ ตรวจสอบต่อที่ประชุมประชุมคณะกรรมการ ดำเนินการ</p> <p>9.2 เสนอรายงานการตรวจสอบกิจการ ประจำปี ต่อที่ประชุมใหญ่ของสหกรณ์</p> | |

มติที่ประชุม



การประชุมใหญ่วิสามัญประจำปี 2554 ครั้งที่ 1/2554

สมาคมพนักงานสาธารณสุขสหกรณ์ออมทรัพย์สาธารณสุขจังหวัดอุดรธานี จำกัด

ระเบียบวาระที่ 1 เรื่องนายกสมาคมฯ แจ้งให้ทราบ

.....

มติที่ประชุม

ระเบียบวาระที่ 2 เรื่องเลือกตั้งกรรมการสมาคมฯ

สืบเนื่องจากกรรมการสมาคมพนักงานสาธารณสุขสหกรณ์ออมทรัพย์สาธารณสุขจังหวัดอุดรธานี จำกัด ได้ขอลาออก จำนวน 7 คน ดังรายชื่อต่อไปนี้

- | | | | |
|----------------|-----------|-----------------|--------------|
| 1. นายเลอพร | ชูเทพ | 2. นายชาญณรงค์ | พงษ์ไทย |
| 3. นายสุพัฒน์ | กองศรีมา | 4. นายวัชรินทร์ | พันธุ์เทศ |
| 5. นายเสกสรรค์ | สองจันทร์ | 6. นายกั้ววาท | กาญจนะกัณ โห |
| 7. นายอภิวัฒน์ | ปีตุพงษ์ | | |

เพื่อให้การบริหารงานของสมาคมพนักงานสาธารณสุขสหกรณ์ออมทรัพย์สาธารณสุขจังหวัดอุดรธานี จำกัด ดำเนินการเป็นไปด้วยความเรียบร้อย จึงเสนอที่ประชุมเลือกตั้งกรรมการสมาคม จำนวน 7 คน แทนตำแหน่งที่ว่างลง และดำรงตำแหน่งตามวาระเท่าที่เหลืออยู่ของกรรมการที่ลาออก คือถึงวันประชุมใหญ่สามัญประจำปี 2556 ของสมาคมพนักงานสาธารณสุขสหกรณ์ออมทรัพย์สาธารณสุขจังหวัดอุดรธานี จำกัด

มติที่ประชุม

ระเบียบวาระที่ 3 เรื่องอื่น ๆ

.....

มติที่ประชุม.....



ภาคผนวก



วิเคราะห์งบการเงิน
สหกรณ์ออมทรัพย์สาธารณสุขจังหวัดอุดรธานี จำกัด

ณ วันที่ 30 กันยายน 2554

.....

การวิเคราะห์งบการเงินมีความสำคัญต่อสหกรณ์ที่จะประเมินการบริหารงานของฝ่ายบริหาร พยากรณ์ฐานะการเงินในอนาคตและผลที่จะเกิดขึ้นรวมทั้งเป็นเครื่องมือคัดกรองประกอบการออมเบื้องต้นเพื่อเลือกลงทุนซื้อหุ้นเพิ่มหรือวิเคราะห์ความเสี่ยง จึงได้ทำการวิเคราะห์งบการเงิน ณ วันที่ 30 กันยายน 2554 ที่มีกรเปรียบเทียบข้อมูลที่สำคัญของสหกรณ์ กับข้อมูลและอัตราส่วนตัวเฉลี่ยของสหกรณ์ออมทรัพย์อื่นทั้งระบบทั่วประเทศที่มีขนาดเดียวกัน ณ ปี 2553 (PEER GROUP 2010) ที่นำข้อมูลพื้นฐานมาจากกรมตรวจบัญชีสหกรณ์ตามรายละเอียดผลการวิเคราะห์ดังนี้

(1) หลักเกณฑ์ที่ใช้จัดขนาดของสหกรณ์

- ใหญ่มาก หมายถึง คะแนนรวมระหว่าง 19 - 24
- ใหญ่ หมายถึง คะแนนรวมระหว่าง 13 - 18
- เล็ก หมายถึง คะแนนรวมระหว่าง 7 - 12

ตารางที่ 16 หลักเกณฑ์ที่ใช้จัดขนาดของสหกรณ์

| รายการ | คะแนนเต็ม 8 ของทุก ๆ ข้อ | สอ.สช.อุดรธานี จำกัด | |
|--|--------------------------|----------------------|-----------|
| | | จำนวน | คะแนน |
| 1. สินทรัพย์ต่อสหกรณ์ (หน่วย : ล้านบาท) | | | |
| มากกว่า 3.44-16.77 | 6 | | |
| มากกว่า 16.77 – 81.76 | 7 | | |
| มากกว่า 81.76 | 8 | 1,284,631,717.06 | 8 |
| 2. รายได้ธุรกิจหลัก(หน่วย : ล้านบาท) | | | |
| มากกว่า 2.32-10.81 | 6 | | |
| มากกว่า 10.81-50.26 | 7 | | |
| มากกว่า 50.26 | 8 | 81,161,322.19 | 8 |
| 3. มีสมาชิก (หน่วย : คน) | | | |
| มากกว่า 421-828 | 6 | | |
| มากกว่า 829-1,633 | 7 | | |
| มากกว่า 1,634 | 8 | 2,619 | 8 |
| รวมคะแนนที่ได้ | | | 24 |

ที่มา : ข้อมูลพื้นฐานจากกรมตรวจบัญชีสหกรณ์

สหกรณ์ออมทรัพย์สาธารณสุขจังหวัดอุดรธานี จำกัด ได้รับการจัดให้เป็นสหกรณ์ขนาด **“ใหญ่มาก”**



(2) อัตราส่วนที่สำคัญของสหกรณ์ออมทรัพย์เฉลี่ยโดยรวมเปรียบเทียบกับสหกรณ์ออมทรัพย์สาธารณสุขจังหวัดอุดรธานี จำกัด

ผลการดำเนินงานฐานะการเงินโดยรวมอยู่ในระดับ “ดีมาก”

ดีมาก หมายถึง ดีกว่าค่าเฉลี่ยของสหกรณ์อื่นในระดับเดียวกัน

ดี หมายถึง มีค่าเท่ากับหรือใกล้เคียงกับค่าเฉลี่ยของสหกรณ์อื่นในระดับเดียวกัน

พอใช้ หมายถึง มีค่าน้อยกว่าค่าเฉลี่ยของสหกรณ์อื่นในระดับเดียวกัน

ตารางที่ 17 อัตราส่วนสำคัญของสหกรณ์ออมทรัพย์สาธารณสุขจังหวัดอุดรธานี จำกัด เปรียบเทียบกับสหกรณ์ขนาดใหญ่มาก

ณ วันที่ 30 กันยายน 2554

| รายการ | หน่วย | สอ.สช.อด | | PEER GROUP ปี 2553 | ผลการวิเคราะห์ | | |
|--|-------|----------|---------|-----------------------|----------------|----|-------|
| | | ปี 2554 | ปี 2553 | | ดีมาก | ดี | พอใช้ |
| มิติที่ 1 ความเพียงพอของเงินทุน ต่อความเสี่ยง (Cappital Strength) | | | | | | | |
| 1.1 อัตราส่วนหนี้สินต่อทุน | เท่า | 0.47 | 0.44 | 0.90 | ✓ | | |
| 1.2 อัตราส่วนทุนสำรองต่อสินทรัพย์ | เท่า | 0.03 | 0.03 | 0.04 | | | ✓ |
| 1.3 อัตราการเติบโตของทุนสหกรณ์ | % | 12.72 | 12.91 | 11.79 | ✓ | | |
| 1.4 อัตราการเติบโตของหนี้ | % | 19.43 | 0.38 | 22.00 | ✓ | | |
| 1.5 อัตราผลตอบแทนต่อส่วนของทุน | % | 7.76 | 5.51 | 7.12 | ✓ | | |
| มิติที่ 2 คุณภาพของสินทรัพย์ (Asset Quality) | | | | | | | |
| 2.1 อัตราการค้างชำระของลูกค้า | % | 0.00 | 0.00 | 1.65 | ✓ | | |
| 2.2 อัตราการหมุนของสินทรัพย์ | รอบ | 0.06 | 0.07 | 0.05 | ✓ | | |
| 2.3 อัตราผลตอบแทนต่อสินทรัพย์ | % | 5.33 | 5.51 | 3.82 | ✓ | | |
| 2.4 อัตราการเติบโตของสินทรัพย์ | % | 14.77 | 23.31 | 16.41 | | | ✓ |
| มิติที่ 3 ชีตความสามารถในการบริหาร (Management Ability) | | | | | | | |
| 3.1 อัตราการเติบโตของธุรกิจ | % | 2.72 | 28.31 | 16.99 | | | ✓ |



| รายการ | หน่วย | สอ.สช.อด | | PEER GROUP | ผลการวิเคราะห์ | | |
|--|-------|------------|------------|------------|----------------|----|-------|
| | | ปี 2554 | ปี 2553 | ปี 2553 | ดีมาก | ดี | พอใช้ |
| มิตินี้ 4 การทำกำไร (Earning Sufficiency) | | | | | | | |
| 4.1 กำไรต่อสมาชิก | บาท | 24,480.41 | 21,366.43 | 15,522.85 | ✓ | | |
| 4.2 เงินออมต่อสมาชิก | บาท | 390,784.50 | 365,437.09 | 342,203.39 | ✓ | | |
| 4.3 หนี้สินต่อสมาชิก | บาท | 579,262.88 | 484,543.04 | 323,493.34 | ✓ | | |
| 4.4 อัตราค่าใช้จ่ายดำเนินงานต่อกำไร (ก่อนหักค่าใช้จ่ายดำเนินงาน) | % | 7.57 | 7.79 | 14.30 | ✓ | | |
| 4.5 อัตราการเติบโตของทุนสำรอง | % | 16.14 | 16.09 | 10.72 | ✓ | | |
| 4.6 อัตราการเติบโตของทุนสะสมอื่น | % | 0.92 | 11.23 | 7.15 | | ✓ | |
| 4.7 อัตราการเติบโตของกำไรสุทธิ | % | 14.66 | 20.44 | 9.73 | ✓ | | |
| 4.8 อัตรากำไร(ขาดทุน)สุทธิ | % | 78.90 | 76.79 | 62.64 | ✓ | | |
| มิตินี้ 5 สภาพคล่อง (Liquidity) | | | | | | | |
| 5.1 อัตราส่วนทุนหมุนเวียน | เท่า | 0.42 | 0.55 | 0.51 | | ✓ | |
| 5.2 อัตราลูกหนี้ระยะสั้นที่ชำระได้ตามกำหนด | % | 100.00 | 100.00 | 98.35 | ✓ | | |

ที่มา : งบการเงินสหกรณ์ ปี 2554

จากตารางที่ 17 สรุปผลการวิเคราะห์ข้อมูลสหกรณ์ออมทรัพย์สาธารณสุขจังหวัดอุดรธานี จำกัด ปี 2554 และปี 2553 เปรียบเทียบกับอัตราส่วนเฉลี่ยโดยรวมปี 2553 (PEER GROUP 2010) ดังนี้

มิตินี้ 1 ความเพียงพอของเงินลงทุนต่อความเสี่ยง

1.1 อัตราส่วนหนี้สินต่อทุน

สหกรณ์ มีอัตราส่วนหนี้สินต่อทุน ปีปัจจุบัน เท่ากับ 0.47 เท่า ปีก่อน 0.44 เท่า ซึ่งเพิ่มขึ้นจากปีก่อน แต่ต่ำกว่าอัตราส่วนเฉลี่ยโดยรวมปี 53 (Peer Group) เท่ากับ 0.90 เท่า

แสดงให้เห็นว่า สหกรณ์มีความเสี่ยงเกี่ยวกับการชำระหนี้ให้แก่เจ้าหนี้ในระดับต่ำกว่าค่าเฉลี่ย ซึ่งเจ้าหนี้ที่สหกรณ์กู้ยืมเงิน หรือ สมาชิกที่มีเงินฝากในสหกรณ์ จะมีความมั่นใจว่าเมื่อหนี้ครบกำหนดชำระหนี้ หรือเมื่อถอนเงินฝาก สหกรณ์จะมีความสามารถในการชำระหนี้และจ่ายคืนเงินฝากได้

1.2 อัตราส่วนทุนสำรองต่อสินทรัพย์

สหกรณ์มีอัตราส่วนทุนสำรองต่อสินทรัพย์ ปีปัจจุบัน เท่ากับ 0.03เท่า ปีก่อน 0.03 เท่า ซึ่งเท่ากับปีก่อน และเมื่อเทียบอัตราส่วนเฉลี่ยโดยรวมปี 53 (Peer Group) เท่ากับ 0.04 เท่า จะต่ำกว่าเพียงเล็กน้อย



แสดงให้เห็นว่า สหกรณ์มีความสามารถในการบริหารงานที่มีประสิทธิภาพอยู่ในระดับ พอใช้ ซึ่งในปี 2553 และ ปี 2554 สหกรณ์มีสินทรัพย์เพิ่มขึ้นสูงสืบเนื่องมาจากการขยายธุรกิจของสหกรณ์ โดยนโยบายของ สหกรณ์เน้นการจัดหาเงินทุนมาจากแหล่งเงินกู้ภายนอกเพิ่มขึ้น และการระดมทุนจากสมาชิก ดังนั้นสหกรณ์ ควรมีการวางแผนหรือกำหนดกลยุทธ์เพื่อที่จะทำอย่างไรให้ทุนสำรองเพิ่มให้เท่ากับอัตราส่วนมาตรฐาน เช่น จัดสรรกำไรสุทธิเข้าเป็นทุนสำรองเพิ่มขึ้น

1.3 อัตราผลการเติบโตของทุนสหกรณ์

สหกรณ์ มีอัตราการเติบโตของทุนสหกรณ์ปีปัจจุบัน เท่ากับ 12.72 % ปีก่อน 12.91% ซึ่งต่ำกว่าปีก่อนเล็กน้อย แต่สูงกว่าอัตราส่วนเฉลี่ยโดยรวมปี 53 (Peer Group) เท่ากับ 11.79 เท่า

แสดงให้เห็นว่า สหกรณ์มีความสามารถในการเพิ่มทุนอยู่ในระดับดีมาก เมื่อเทียบกับอัตราส่วนเฉลี่ยโดยรวม

1.4 อัตราการเติบโตของหนี้

สหกรณ์ มีอัตราการเติบโตของหนี้ปีปัจจุบัน เท่ากับ 19.43% ปีก่อน 0.38 % ซึ่งเพิ่มขึ้นจากปีก่อนมาก แต่ต่ำกว่าอัตราส่วนเฉลี่ยโดยรวมปี 53 (Peer Group) เท่ากับ 22.00 %

แสดงให้เห็นว่า สหกรณ์มีนโยบายบริหารแบบมุ่งเน้นการกู้ยืมเงินจากแหล่งเงินทุนภายนอก เพื่อขยายธุรกิจของสหกรณ์ให้ได้มาซึ่งการเพิ่มรายได้ และตอบสนองความต้องการของสมาชิก จึงทำให้สหกรณ์มีหนี้เงินกู้เพิ่มขึ้น ดังนั้นสหกรณ์ควรมีการวางแผนทางการเงินที่ดี เพื่อให้สามารถชำระหนี้ได้ตามระยะเวลาที่กำหนดตามสัญญาเงินกู้ยืม

1.5 อัตราผลตอบแทนต่อส่วนของผู้ถือหุ้น

สหกรณ์ มีอัตราผลตอบแทนต่อส่วนของผู้ถือหุ้น ปีปัจจุบัน เท่ากับ 7.76% ปีก่อน 5.51 % ซึ่งเพิ่มขึ้นจากปีก่อน และสูงกว่าอัตราส่วนเฉลี่ยโดยรวมปี 53 (Peer Group) เท่ากับ 7.12 %

แสดงให้เห็นว่า สหกรณ์มีความสามารถในการบริหารงานได้อย่างมีประสิทธิภาพ สร้างรายได้ และผลตอบแทนที่เพิ่มขึ้นกว่าปีที่แล้ว และสูงกว่าอัตราส่วนเฉลี่ย

มิติที่ 2 คุณภาพของสินทรัพย์

2.1 อัตราการค้างชำระของลูกค้า

สหกรณ์ มีอัตราการค้างชำระของลูกค้าปีปัจจุบันเท่ากับ 0.00% ปีก่อนเท่ากับ 0.00% ซึ่งเท่ากับปีก่อน และต่ำกว่าอัตราส่วนเฉลี่ยโดยรวมปี 53 (Peer Group) เท่ากับ 1.65 %

แสดงให้เห็นว่า สหกรณ์มีการบริหารลูกหนี้ที่มีคุณภาพ ตลอดจนมีการบริหารการเรียกเก็บเงินที่ดี จึงทำให้อัตราการค้างชำระของลูกค้า เป็น 0%

2.2 อัตราการหมุนเวียนของสินทรัพย์

สหกรณ์ มีอัตราการหมุนเวียนของสินทรัพย์ ปีปัจจุบัน เท่ากับ 0.06 รอบ ปีก่อน 0.07 รอบ ซึ่งต่ำกว่าปีก่อนเล็กน้อย แต่สูงกว่าอัตราส่วนเฉลี่ยโดยรวมปี 53 (Peer Group) เท่ากับ 0.05 รอบ

แสดงให้เห็นว่า สหกรณ์มีการใช้สินทรัพย์เพื่อสร้างรายได้ที่มีรอบหมุนอยู่ในเกณฑ์ดี มีการใช้สินทรัพย์ที่คุ้มค่าอยู่ในเกณฑ์ดีมาก



2.3 อัตราผลตอบแทนต่อสินทรัพย์

สหกรณ์มีอัตราผลตอบแทนต่อสินทรัพย์ ปีปัจจุบัน เท่ากับ 5.33 % ปีก่อน 5.51 % ซึ่งต่ำกว่าปีก่อนเล็กน้อย แต่สูงกว่าอัตราส่วนเฉลี่ยโดยรวมปี 53 (Peer Group) เท่ากับ 3.82 %

แสดงให้เห็นว่า สหกรณ์มีอัตราผลตอบแทนต่อสินทรัพย์ต่ำกว่าปีก่อนแต่ยังสูงกว่าอัตราส่วนเฉลี่ยโดยรวม ซึ่งถือว่าดีมาก อย่างไรก็ตามควรมีการเพิ่มกลยุทธ์ในการบริหารงานและมีการใช้สินทรัพย์อย่างคุ้มค่าในโอกาสต่อไป

2.4 อัตราการเติบโตของสินทรัพย์

สหกรณ์ มีอัตราการเติบโตของสินทรัพย์ ปีปัจจุบัน เท่ากับ 14.77 % ปีก่อน 23.31 % ซึ่งต่ำกว่าปีก่อนและต่ำกว่าอัตราส่วนเฉลี่ยโดยรวมปี 53 (Peer Group) เท่ากับ 16.41 %

แสดงให้เห็นว่า อัตราการเติบโตของสินทรัพย์ของสหกรณ์ เป็นการเติบโตเชิงถดถอย อาจสืบเนื่องมาจากการชะลอตัวในการจ่ายเงินกู้ให้แก่สมาชิกในช่วงครึ่งปีแรก และในช่วงครึ่งปีหลังมีการแข่งขันด้านดอกเบี้ยเงินรับฝากของสถาบันการเงินจึงทำให้สมาชิกถอนเงินฝากจากสหกรณ์บางส่วน

มิตินี้ 3 ชีตความสามารถในการบริหาร

อัตราการเติบโตของธุรกิจ

สหกรณ์มีอัตราการเติบโตของธุรกิจ ปีปัจจุบันเท่ากับ 2.72% ปีก่อนเท่ากับ 28.31% ต่ำกว่าปีที่แล้วและต่ำกว่าอัตราส่วนเฉลี่ยโดยรวมปี 53 (Peer Group) เท่ากับ 16%

แสดงให้เห็นว่า สหกรณ์ มีอัตราการเติบโตทางธุรกิจลดลงอย่างมีนัยสำคัญ สาเหตุเนื่องจากระดับการจ่ายเงินให้กู้แก่สมาชิก และการระดมเงินฝาก ในปี 54 น้อยกว่า ปี 53 แสดงว่าสหกรณ์อำนวยความสะดวกแก่สมาชิกได้มีประสิทธิภาพพอใช้

มิตินี้ 4 การทำกำไร

4.1 กำไรต่อสมาชิก

สหกรณ์มีกำไรต่อสมาชิก ปีปัจจุบัน จำนวน 24,480.41 บาท ปีก่อน จำนวน 21,366.43 ซึ่งสูงกว่าปีที่แล้ว และอัตราส่วนเฉลี่ยโดยรวมปี 53 (Peer Group) จำนวน 15,522.85 บาท

แสดงให้เห็นว่า สหกรณ์มีประสิทธิภาพบริหารงานที่ดี สามารถทำกำไรสูงกว่ามาตรฐานในระดับดีมาก

4.2 เงินออมต่อสมาชิก

สหกรณ์มีเงินออมต่อสมาชิก ปีปัจจุบัน จำนวน 390,784.50 บาท ปีก่อน จำนวน 365,437.09 บาท ซึ่งสูงกว่าปีที่แล้ว และอัตราส่วนเฉลี่ยโดยรวมปี 53 (Peer Group) จำนวน 342,203.39 บาท

แสดงให้เห็นว่า สมาชิกมีเงินออมเพิ่มขึ้นจากปีก่อนและมากกว่าค่าเฉลี่ยโดยรวม ถือว่าดีมาก บ่งบอกถึงความมีวินัยของสมาชิกส่วนใหญ่ หากมองในแง่การบริหารสหกรณ์มีการกำหนดอัตราดอกเบี้ย และอัตราผลตอบแทน (เงินปันผล) ที่สูงกว่าสถาบันการเงินทั่วไป จึงเป็นเหตุจูงใจให้สมาชิกมาฝากเงินกับสหกรณ์

4.3 หนี้สินต่อสมาชิก

สหกรณ์มีหนี้สินต่อสมาชิก ปีปัจจุบัน จำนวน 579,262.88 บาท ปีก่อน จำนวน 484,543.04 บาท ซึ่งสูงกว่าปีที่แล้ว และอัตราส่วนเฉลี่ยโดยรวมปี 53 (Peer Group) จำนวน 342,203.39 บาท



แสดงให้เห็นว่า สหกรณ์มีความสามารถในการขยายธุรกิจเพื่อแสวงหารายได้เพิ่มขึ้น และสร้างความพึงพอใจแก่สมาชิกในการให้บริการเงินกู้ยืม แม้ว่าสมาชิกจะมีหนี้สินเพิ่มขึ้นแต่ก็เป็นลูกหนี้ที่มีคุณภาพ ซึ่งพิจารณาจากอัตราการค้างชำระของลูกหนี้ เป็นร้อยละศูนย์ และอัตราลูกหนี้ระยะสั้นที่ชำระได้ตามกำหนด เป็นร้อยละหนึ่งร้อย รวมทั้ง มีอัตราเงินออมต่อสมาชิกผันแปรไปในทิศทางเดียวกัน ฉะนั้นสหกรณ์ จะต้องรักษาประโยชน์ของสมาชิกส่วนใหญ่ โดยการจ่ายเงินกู้ให้แก่สมาชิกอย่างรัดกุมและรอบคอบ และเป็นไปตามระเบียบสหกรณ์ฯ อย่างเคร่งครัด ทั้งนี้เพื่อป้องกันความเสี่ยงที่เกิดจากลูกหนี้ส่วนน้อยที่ด้อยคุณภาพและอาจจะเรียกให้ชำระหนี้ได้ไม่ครบถ้วน

4.4 อัตราค่าใช้จ่ายดำเนินงานต่อกำไรก่อนหักค่าใช้จ่ายดำเนินงาน

สหกรณ์มี อัตราค่าใช้จ่ายดำเนินงานต่อกำไรก่อนหักค่าใช้จ่ายดำเนินงาน ปีปัจจุบัน เท่ากับ 7.57 % ปีก่อนเท่ากับ 7.79 % ซึ่งต่ำกว่าปีที่แล้ว และอัตราส่วนเฉลี่ยโดยรวมปี 53 (Peer Group) เท่ากับ 14.30 %

แสดงให้เห็นว่า สหกรณ์มีการควบคุมค่าใช้จ่ายในการดำเนินงานได้อย่างมีประสิทธิภาพและคุ้มค่าในระดับดีมาก

4.5 อัตราการเติบโตของทุนสำรอง

สหกรณ์ มีอัตราการเติบโตของทุนสำรอง ปีปัจจุบันเท่ากับ 16.14 % ปีก่อนเท่ากับ 16.09 % ซึ่งสูงกว่าปีที่แล้ว และอัตราส่วนเฉลี่ยโดยรวมปี 53 (Peer Group) เท่ากับ 10.72 %

แสดงให้เห็นว่า สหกรณ์มีความสามารถในการเพิ่มทุนในอัตราที่สูงกว่าปีก่อน และอัตราส่วนเฉลี่ยโดยรวม

4.6 อัตราการเติบโตของทุนสะสมอื่น

สหกรณ์มีอัตราการเติบโตของทุนสะสมอื่น ปีปัจจุบันเท่ากับ 0.92 % ปีก่อนเท่ากับ 11.23 % ซึ่งต่ำกว่าปีที่แล้ว และอัตราส่วนเฉลี่ยโดยรวมปี 53 (Peer Group) เท่ากับ 7.15 %

แสดงให้เห็นว่า ความสามารถในการบริหารทุนสะสมอื่นอยู่ในเกณฑ์พอใช้ เนื่องจากในปี ปัจจุบันมีการจ่ายเงินทุนสะสม ซึ่งเป็นเงินกองทุนช่วยเหลือสมาชิกให้กับสมาชิกสหกรณ์ที่มีอายุการเป็นสมาชิกสหกรณ์ครบ 20 ปี และมีอายุตัวตั้งแต่ 65 ปีบริบูรณ์ขึ้นไป จึงทำให้ทุนสะสมอื่นลดลง

4.7 อัตราการเติบโตของกำไรสุทธิ

สหกรณ์มีอัตราการเติบโตของกำไรสุทธิ ปีปัจจุบันเท่ากับ 14.66 % ปีก่อนเท่ากับ 20.44 % ซึ่งต่ำกว่าปีที่แล้ว แต่สูงกว่าอัตราส่วนเฉลี่ยโดยรวมปี 53 (Peer Group) เท่ากับ 9.73 %

แสดงให้เห็นว่า สหกรณ์มีวิธีการบริหารกำไรที่อยู่ในเกณฑ์ดีมาก แม้ว่าจะมีการลดดอกเบี้ยเงินกู้ทุกประเภท อัตราร้อยละ 0.25 เป็นระยะเวลา 3 เดือน ให้กับสมาชิกก็ยังคงทำให้สหกรณ์มีอัตราการเติบโตของกำไรสุทธิ อยู่ในเกณฑ์ที่ดีมาก

4.8 อัตรากำไรสุทธิ

สหกรณ์มีอัตราการเติบโตของกำไรสุทธิ ปีปัจจุบันเท่ากับ 78.90 % ปีก่อนเท่ากับ 76.79 % ซึ่งสูงกว่าปีที่แล้ว และอัตราส่วนเฉลี่ยโดยรวมปี 53 (Peer Group) เท่ากับ 62.64 %

แสดงให้เห็นว่า สหกรณ์ มีความสามารถในการบริหารงานที่มีประสิทธิภาพ ระดับดีมาก ดังนั้นสหกรณ์ควรมีการวางแผนหรือกำหนดกลยุทธ์เพื่อที่จะทำให้อัตรากำไรสุทธิเพิ่มขึ้น โดยเกิดจากอัตราค่าใช้จ่ายลดลง และไม่ควรลืมว่าเป้าหมายสูงสุดของสหกรณ์ ไม่ใช่ผลกำไรที่สูงสุด มิแต่ทำอย่างไรเพื่อที่จะสร้างความสุขและความพอใจสูงสุดให้กับสมาชิก



มติที่ 5 สภาพคล่อง

5.1 อัตราส่วนทุนหมุนเวียน

สหกรณ์มีอัตราส่วนทุนหมุนเวียน ปีปัจจุบัน เท่ากับ 0.42 เท่า ปีก่อนเท่ากับ 0.55 เท่า ซึ่งต่ำกว่าปีที่แล้ว และอัตราส่วนเฉลี่ยโดยรวมปี 53 (Peer Group) เท่ากับ 0.51 เท่า

แสดงให้เห็นว่า สหกรณ์มีความเสี่ยงเกี่ยวกับการชำระหนี้ที่ครบกำหนดชำระภายในหนึ่งปีให้แก่เจ้าหนี้ อยู่ในระดับต่ำกว่าอัตราส่วนเฉลี่ยโดยรวมเล็กน้อยอย่างมีนัยสำคัญ ซึ่งพิจารณาจากสินทรัพย์หมุนเวียน สหกรณ์ มีการขยายระยะเวลาชำระหนี้เงินกู้ที่มีระยะเวลายาวนานทำให้การชำระหนี้ต้องลดลง และในส่วนหนี้สิน หมุนเวียนสหกรณ์มีหนี้เป็นหนี้ระยะสั้นทั้งสิ้นและเป็นเงินรับฝากจากสมาชิก หากลูกหนี้ที่ถึงกำหนดชำระแล้ว ไม่สามารถชำระหนี้ได้ตามกำหนดอาจมีผลกระทบต่อภาระหนี้ระยะสั้นได้ ดังนั้น ควรมีการพิจารณาอนุมัติ เงินกู้ยืมให้แก่สมาชิกอย่างระมัดระวังเพื่อให้ได้ลูกหนี้ที่มีคุณภาพ สามารถชำระหนี้ได้ตามเวลาที่กำหนด รวมถึงกำหนดวงวดการชำระหนี้ให้เหมาะสม และกำหนดสัดส่วนของลูกหนี้ระยะสั้นกับหนี้สินระยะสั้นให้มีความสัมพันธ์กัน

5.2 อัตราลูกหนี้ระยะสั้นที่ชำระได้ตามกำหนด

สหกรณ์มีอัตราลูกหนี้ระยะสั้นที่ชำระได้ตามกำหนด ปีปัจจุบันเท่ากับ 100 % ปีก่อนเท่ากับ 100 % ซึ่งเท่ากับปีที่แล้ว และสูงกว่าอัตราส่วนเฉลี่ยโดยรวมปี 53 (Peer Group) เท่ากับ 98.35 %

แสดงให้เห็นว่า สหกรณ์มีการบริหารจัดการลูกหนี้ได้อย่างมีประสิทธิภาพ

สรุปโดยรวม

ผลการดำเนินงานของสหกรณ์ออมทรัพย์สาธารณสุขจังหวัดอุดรธานี จำกัด อยู่ในระดับดีมาก เนื่องจากสหกรณ์เฝ้าติดตามและวิเคราะห์สถานการณ์เศรษฐกิจและการเงินของประเทศมาโดยตลอดในปี 2555 คาดว่าจะมีปัจจัยเสี่ยงด้านอัตราเงินเฟ้อ อัตราดอกเบี้ยที่มีแนวโน้มปรับตัวสูงขึ้น

ดังนั้นสหกรณ์จึงควรพิจารณาในการกำหนดนโยบายด้านการบริการรับฝากเงิน และสร้างความเชื่อถือในเรื่องความมั่นคงของสหกรณ์ ไม่มุ่งเน้นการเติบโตแบบก้าวกระโดด ยึดหลักการสหกรณ์ในเรื่องการพึ่งพาตนเอง และเพิ่มความรอบคอบในการดำเนินธุรกิจโดยคำนึงถึงประโยชน์ของสหกรณ์และความพึงพอใจของสมาชิกเป็นหลัก

วิเคราะห์โดย

นางสาวทัศนีย์ กำไรทอง

ผู้จัดการสหกรณ์



สรุปผลการดำเนินงาน ปี 2554

ข้อมูลสมาชิกแยกรายปี ตั้งแต่ 30 กันยายน 2550 - 30 กันยายน 2554

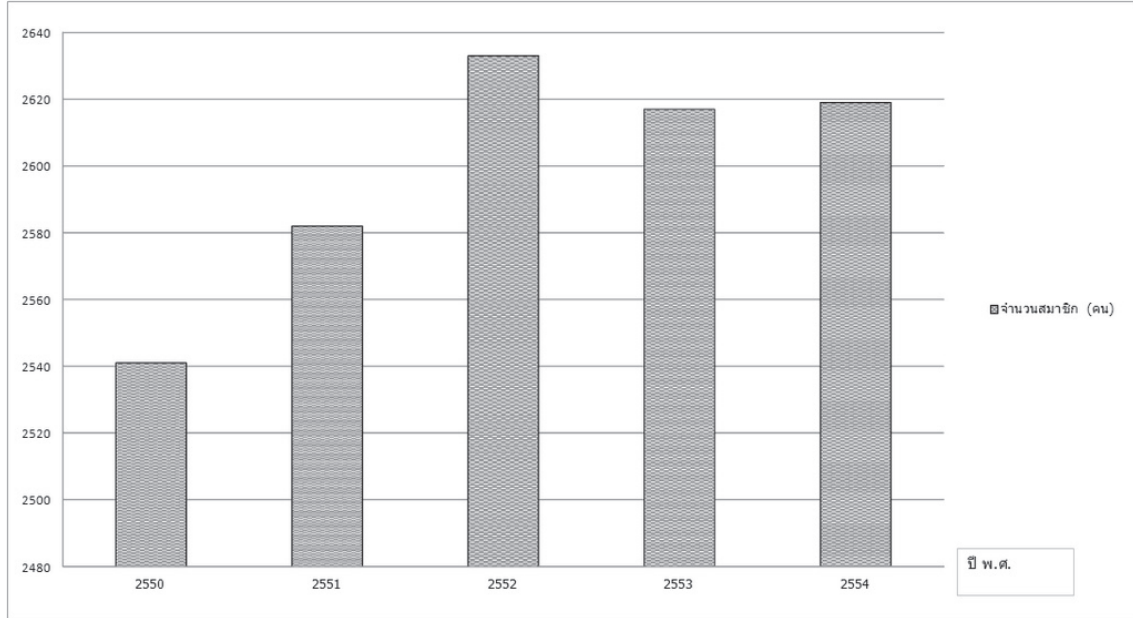

ที่มา: ทะเบียนสมาชิกสหกรณ์ปี พ.ศ. 2550 - ปี พ.ศ. 2554

ข้อมูลสินทรัพย์รวมแยกรายปี ตั้งแต่ 30 กันยายน 2550 - 30 กันยายน 2554

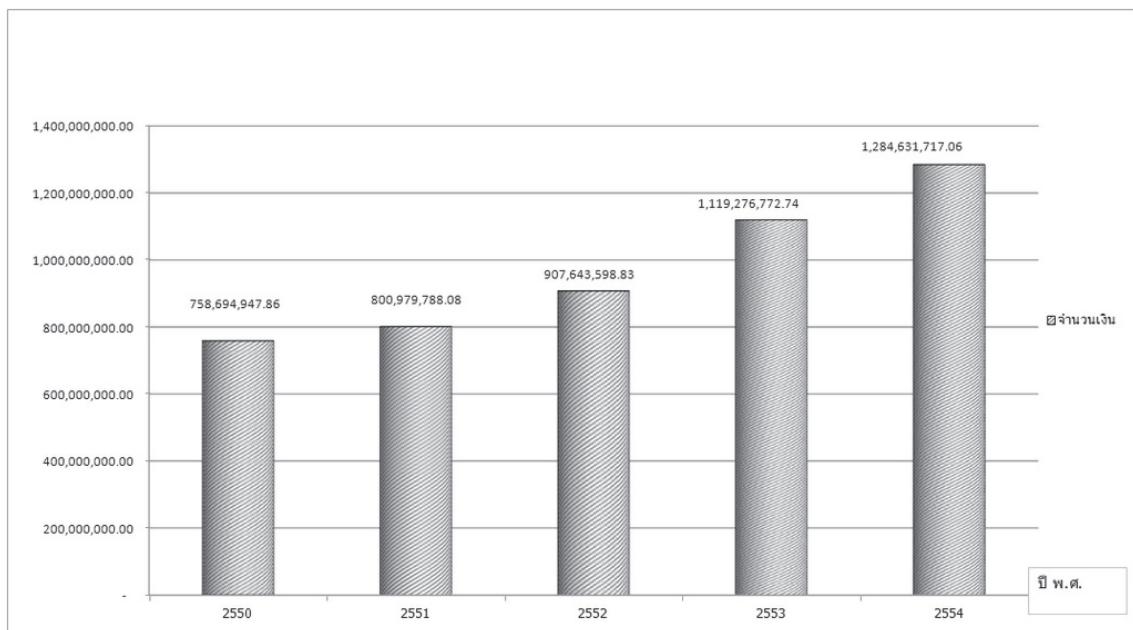

ที่มา: งบการเงินสหกรณ์ปี พ.ศ. 2550 - ปี พ.ศ. 2554



ข้อมูลจำนวนเงินให้สมาชิกกู้คงเหลือแยกรายปี
ตั้งแต่ 30 กันยายน 2550 - 30 กันยายน 2554

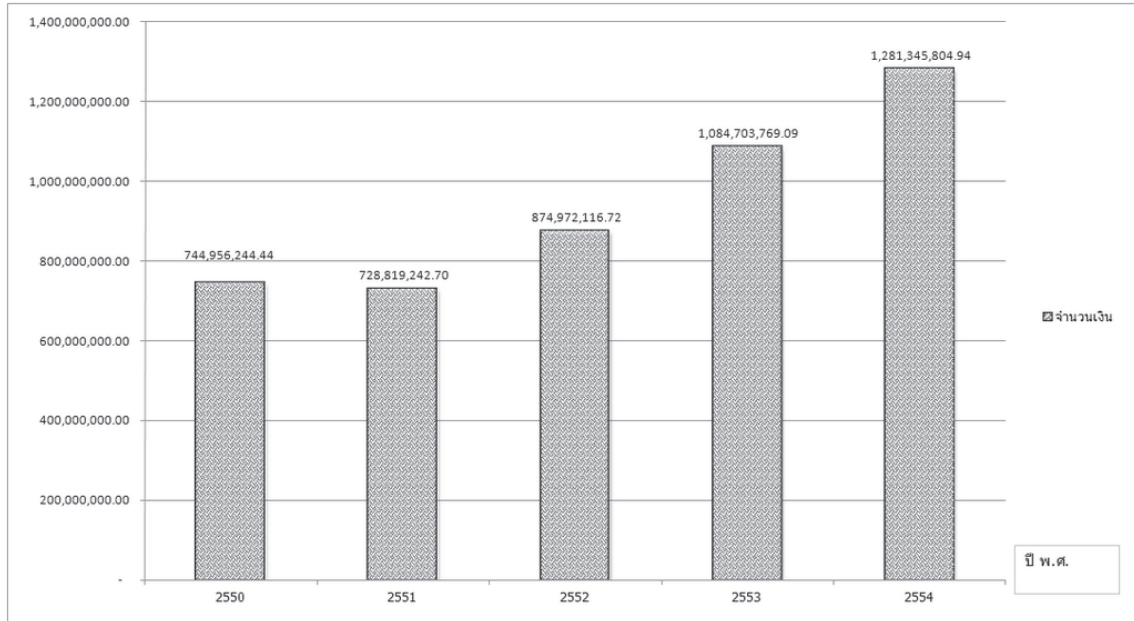

ที่มา: งบการเงินสหกรณ์ปี พ.ศ. 2550 - ปี พ.ศ. 2554

ข้อมูลจำนวนเงินให้สมาชิกกู้ยืมระหว่างปี
ตั้งแต่ 1 ตุลาคม 2553-30 กันยายน 2554

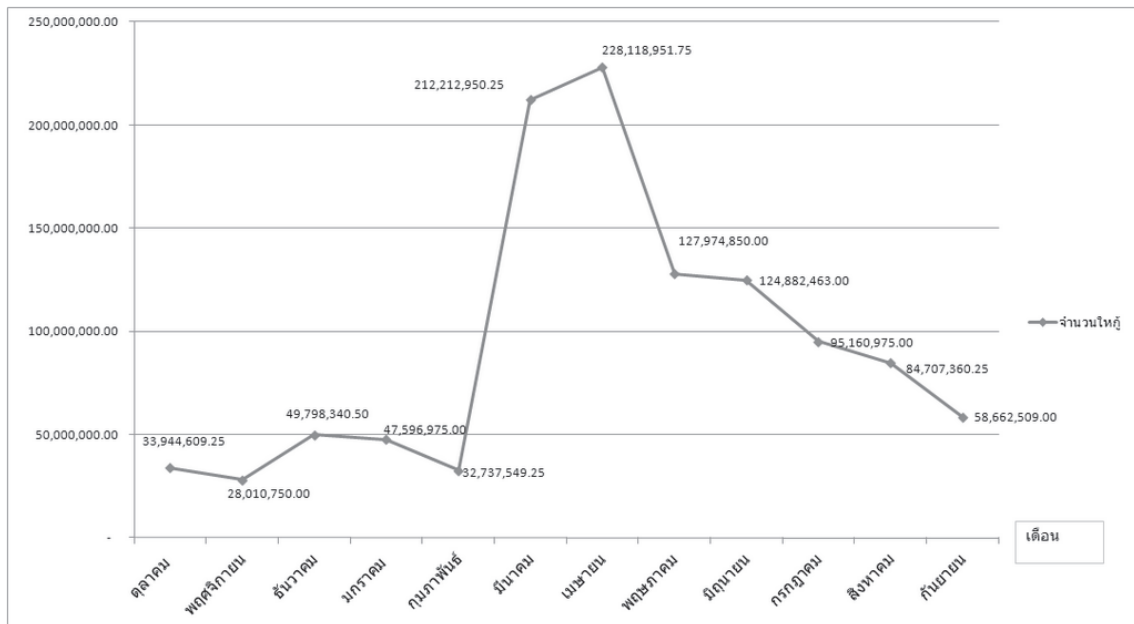

ที่มา: รายงานลูกหนี้เงินกู้ ประจำปี 2554



ข้อมูลทุนเรือนหุ้นแยกรายปี ตั้งแต่ 1 ตุลาคม 2550-30 กันยายน 2554

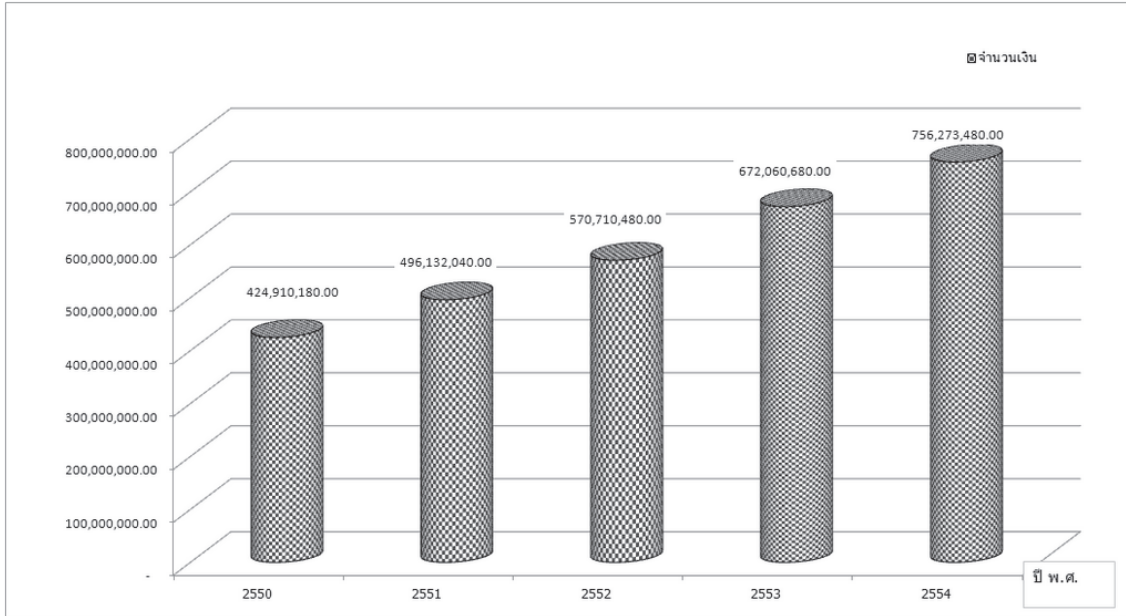

ที่มา: งบการเงินสหกรณ์ปี พ.ศ. 2550 - ปี พ.ศ. 2554

ข้อมูลทุนเรือนหุ้นระหว่างปี ตั้งแต่ 1 ตุลาคม 2553-30 กันยายน 2554

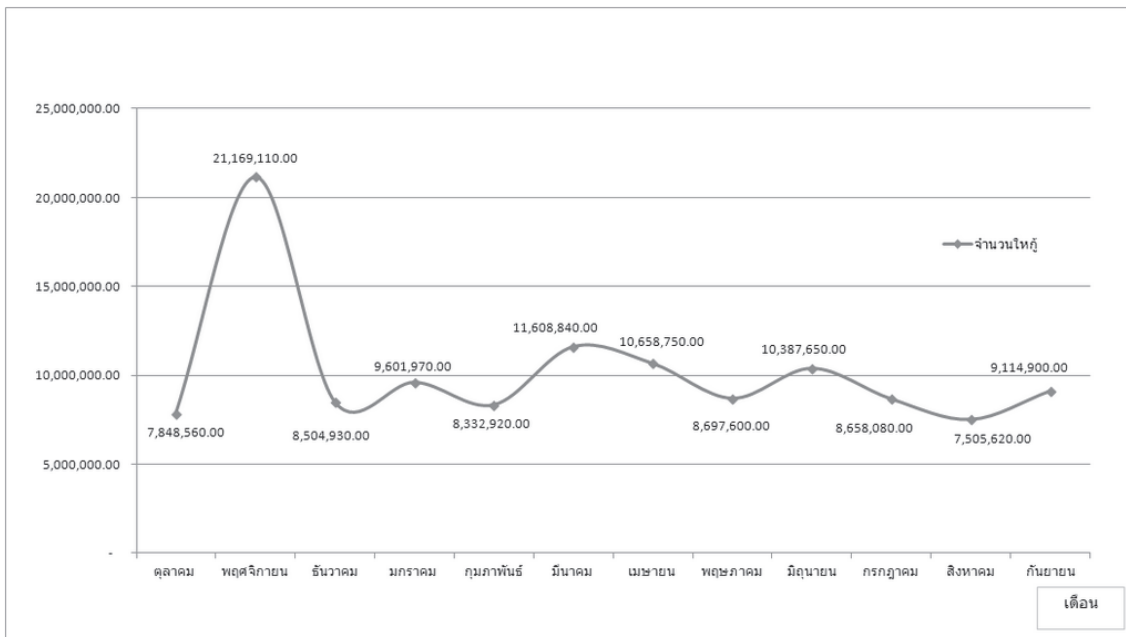

ที่มา: รายงานทะเบียนทุนเรือนหุ้น ประจำปี 2554



ข้อมูลเงินรับฝากแยกรายปี
ตั้งแต่ 1 ตุลาคม 2550-30 กันยายน 2554

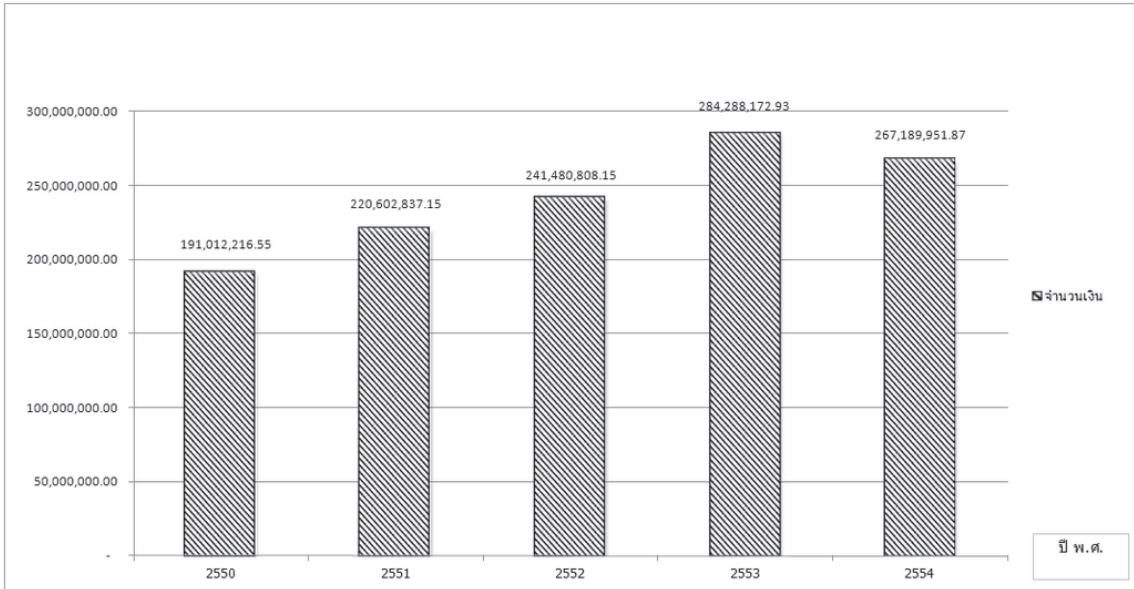

ที่มา: รายงานเงินรับฝากรายปี พ.ศ. 2550 - ปี พ.ศ. 2554

ข้อมูลเงินรับฝากระหว่างปีทุกประเภท
ระหว่าง 1 ตุลาคม 2553-30 กันยายน 2554

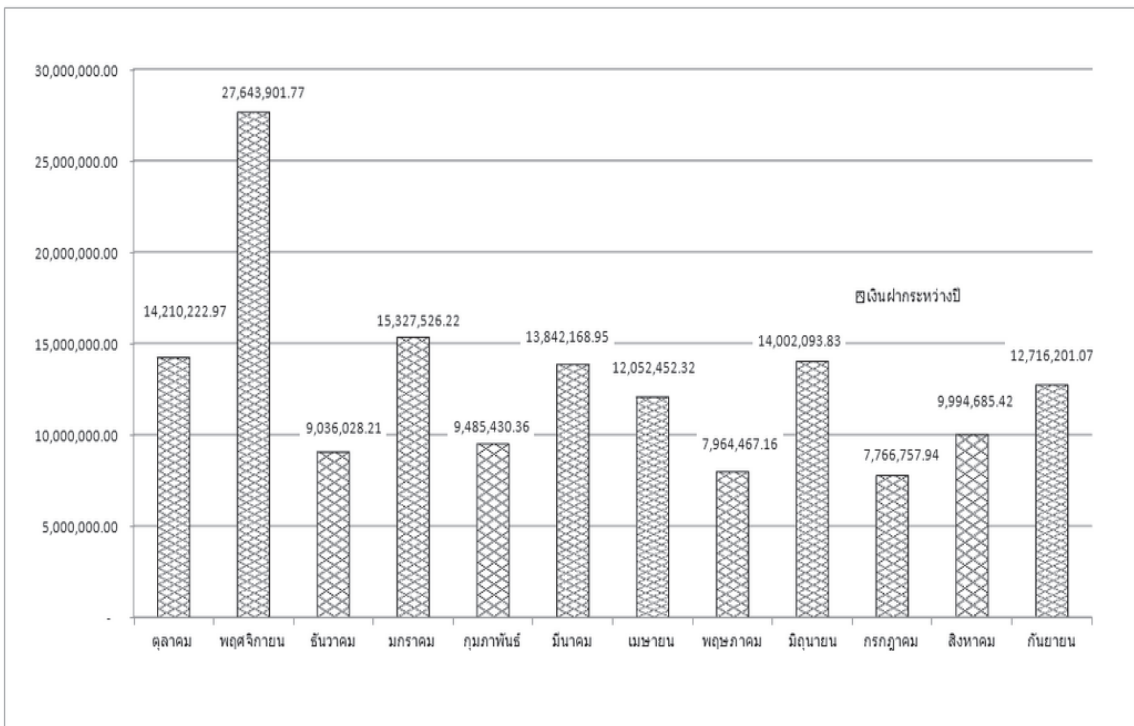

ที่มา: รายงานเงินรับฝากระหว่างปี 2554



ข้อมูลเงินกู้ยืมจากแหล่งภายนอก ตั้งแต่ พ.ศ.2550-2554

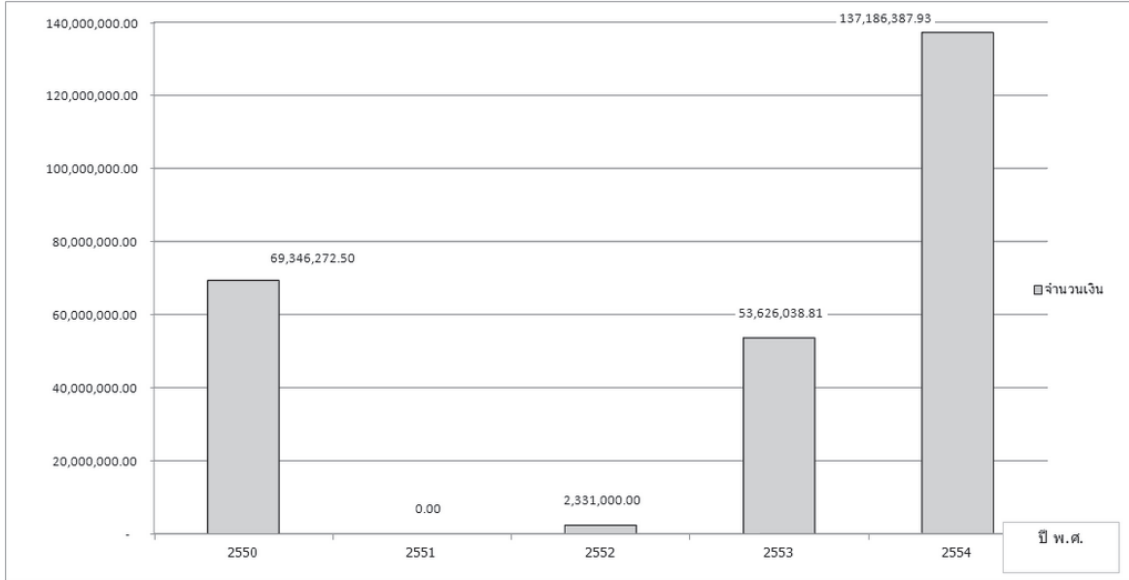

ที่มา: ข้อมูลงบการเงินสหกรณ์ปี พ.ศ. 2550 - ปี พ.ศ. 2554

ข้อมูลแหล่งที่มาของเงินทุน ประจำปี 2554

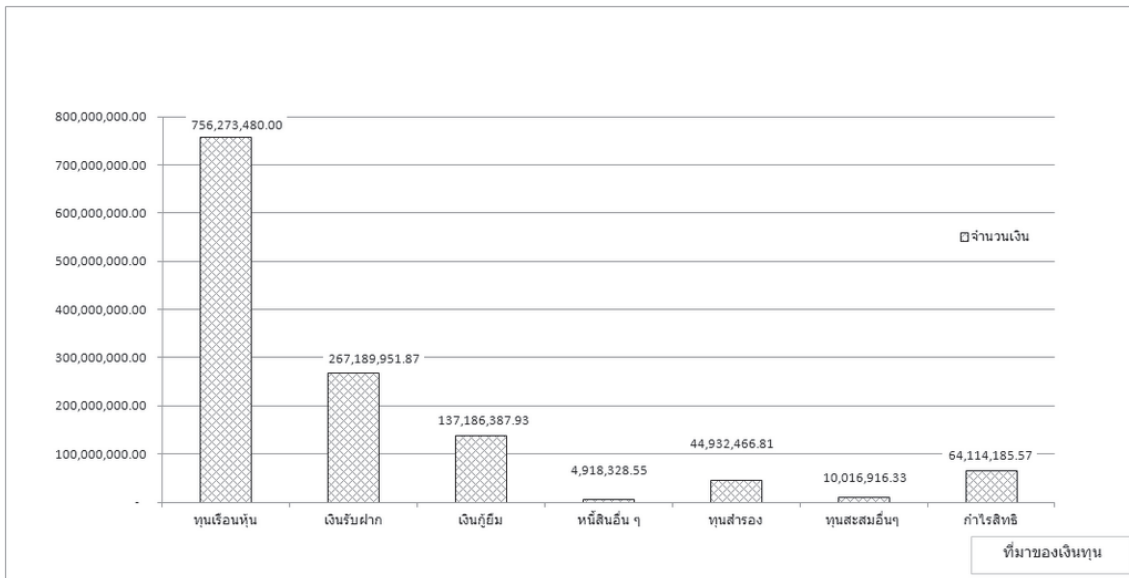

ที่มา: งบการเงินสหกรณ์ปี พ.ศ. 2554



ข้อมูลรายได้ประจำปี 2554

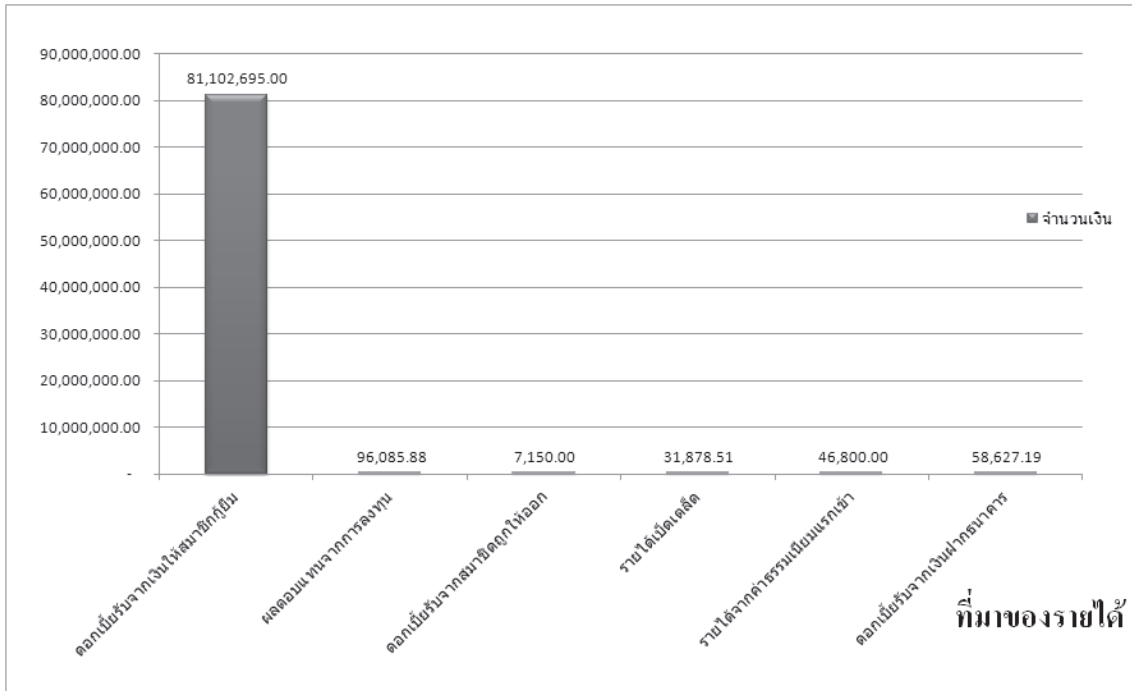

ที่มา: งบกำไรขาดทุนประจำปี 2554

ข้อมูลค่าใช้จ่าย ประจำปี 2554

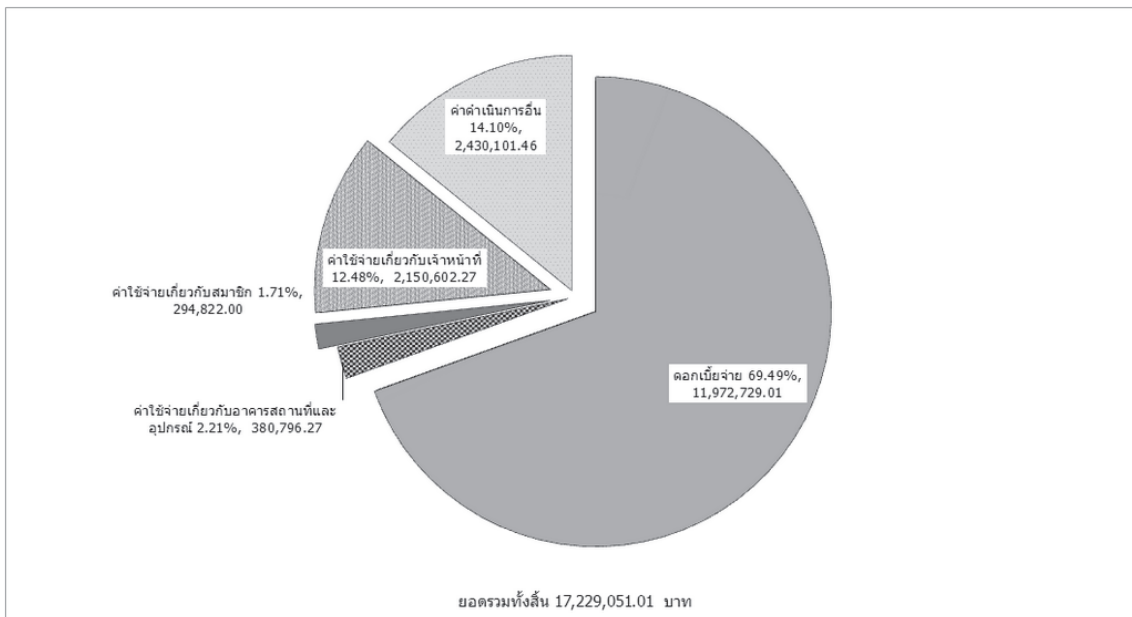

ที่มา: งบกำไรขาดทุนประจำปี 2554



ข้อมูลสัดส่วนกำไรสุทธิต่อค่าใช้จ่าย ประจำปี 2554

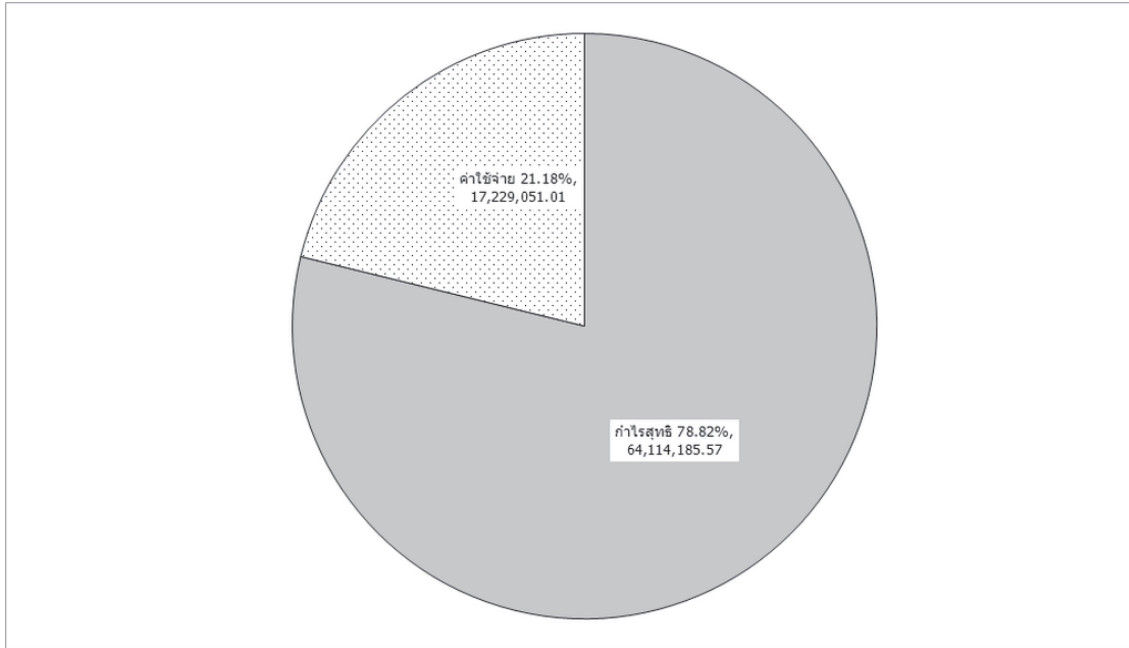

ที่มา: งบกำไรขาดทุนประจำปี 2554

ข้อมูลรายได้ กำไรสุทธิ และค่าใช้จ่าย

ตั้งแต่ พ.ศ.2550-2554

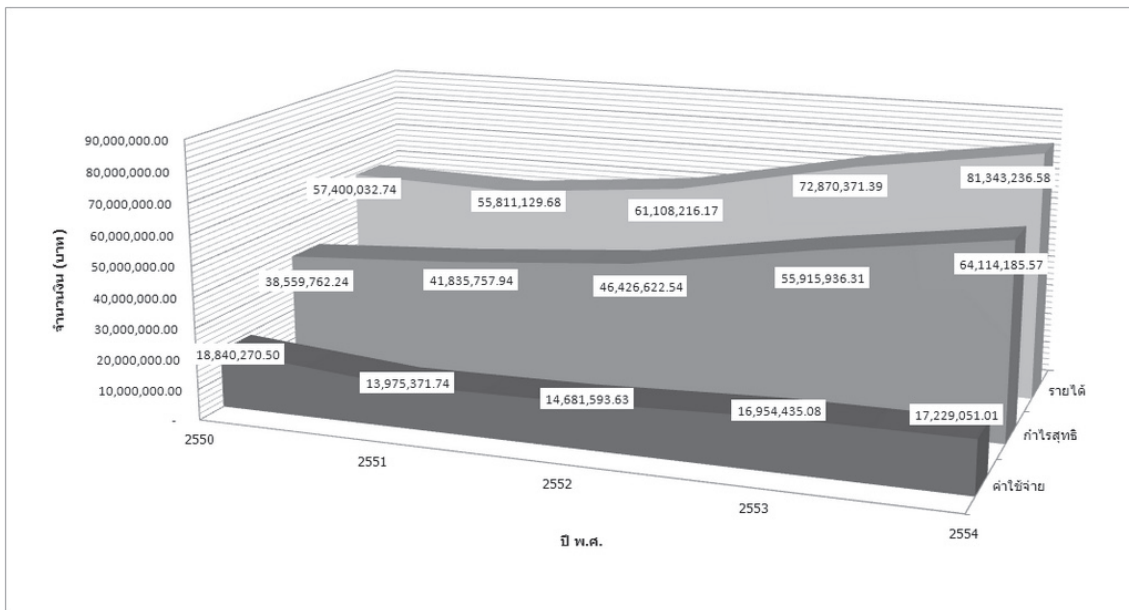

ที่มา: งบกำไรขาดทุนประจำปี พ.ศ. 2550 - ปี พ.ศ. 2554

วิสัยทัศน์

เป็นองค์กรทางการเงินที่มีความมั่นคงได้มาตรฐาน
บริหารและบริการเป็นเลิศ เกิดประโยชน์ต่อสมาชิกและสังคม



สหกรณ์ออมทรัพย์สาธารณสุขจังหวัดอุดรธานี จำกัด

4/1 ถ.อธิปัตย์ ต.หมากแข้ง

อ.เมือง จ.อุดรธานี 41000

โทรศัพท์: 042-249407 และ 042-211561

สเบชื้อ ต่อ 102-103 โทรสารต่อ 108

E-mail: udcoop_moph@hotmail.com

<http://203.157.168.4/sahagon>