



รายงานประจำปี 2565

สหกรณ์ออมทรัพย์สาธารณสุขจังหวัดอุดรธานี จำกัด



นำเล่มนี้
เข้าประชุมด้วย

การประชุมใหญ่สามัญประจำปี 2565

วันอาทิตย์ที่ 30 ตุลาคม 2565

ณ ห้องสยามมนตรี โรงแรมสยามแกรนด์
อำเภอเมือง จังหวัดอุดรธานี

หลักการสหกรณ์สากล

หลักการที่ 1 การเปิดรับสมาชิกทั่วไปและด้วยความสมัครใจ

สหกรณ์เป็นองค์การโดยสมัครใจ เปิดรับบุคคลทุกคนซึ่งสามารถใช้บริการของสหกรณ์ และเต็มใจรับผิดชอบในฐานะสมาชิกเข้าเป็นสมาชิก โดยไม่มีการเลือกปฏิบัติในเรื่องเพศ ฐานะทางสังคม เชื้อชาติ การเมือง หรือศาสนา

หลักการที่ 2 การควบคุมโดยสมาชิกตามหลักประชาธิปไตย

สหกรณ์เป็นองค์การประชาธิปไตยที่ควบคุมโดยสมาชิกซึ่งมีส่วนร่วมอย่างแข็งขันในการกำหนดนโยบาย และการตัดสินใจของสหกรณ์ ชายและหญิงผู้ปฏิบัติงานในฐานะผู้แทนจากการเลือกตั้งต้องรับผิดชอบต่อบรรดาสมาชิก ในสหกรณ์ปฐมสมาชิกมีสิทธิออกเสียงเท่ากัน (คนหนึ่งมีหนึ่งเสียง) และในสหกรณ์ระดับอื่นก็จัดให้ดำเนินการตามแนวทางประชาธิปไตยด้วย

หลักการที่ 3 การมีส่วนร่วมทางเศรษฐกิจโดยสมาชิก

สมาชิกพึงมีส่วนให้ทุนแก่สหกรณ์อย่างเป็นธรรม และควบคุมการใช้ทุนของสหกรณ์ตามแนวทางประชาธิปไตย ตามปกติส่วนหนึ่งของทุนนั้นอย่างน้อยที่สุดต้องเป็นสินทรัพย์ส่วนรวมของสหกรณ์ และสมาชิกจะได้รับผลตอบแทนในอัตราจำกัด (ถ้ามี) จากการลงทุนในสหกรณ์ตามเงื่อนไขแห่งการเป็นสมาชิก บรรดาสมาชิกจะจัดสรรเงินส่วนเกินเพื่อความมุ่งหมายอย่างใดอย่างหนึ่งหรือทั้งหมดดังต่อไปนี้ก็ได้คือ เพื่อพัฒนาสหกรณ์โดยอาจก่อตั้งเงินสำรอง ซึ่งอย่างน้อยที่สุดส่วนหนึ่งของเงินสำรองนี้จะแบ่งแยกมิได้หรือจัดสรรเพื่อประโยชน์แก่สมาชิกตามส่วนของธุรกิจที่ได้ทำกับสหกรณ์ หรือเพื่อสนับสนุนกิจกรรมอื่น ๆ ที่บรรดาสมาชิกเห็นชอบ

หลักการที่ 4 การปกครองตนเองและความเป็นอิสระ

สหกรณ์เป็นองค์การช่วยเหลือตนเองและปกครองตนเอง ซึ่งควบคุมโดยสมาชิก ถ้าสหกรณ์เข้าทำข้อตกลงกับองค์การอื่น ๆ รวมทั้งรัฐบาล หรือแสวงหาทุนจากแหล่งภายนอก สหกรณ์พึงทำข้อตกลงเช่นนั้นภายใต้เงื่อนไขอันมั่นใจได้ว่า บรรดาสมาชิกยังคงควบคุมสหกรณ์ตามแนวทางประชาธิปไตย และจะต้องชำระไว้ซึ่งสภาพการปกครองตนเอง ของสหกรณ์

หลักการที่ 5 การศึกษา การฝึกอบรม และข้อมูลข่าวสาร

สหกรณ์พึงให้การศึกษและการฝึกอบรมแก่บรรดาสมาชิก ผู้แทนจากการเลือกตั้ง ผู้จัดการและพนักงาน เพื่อบุคคลเหล่านั้นสามารถมีส่วนช่วยพัฒนาสหกรณ์อย่างมีประสิทธิภาพ และพึงให้ข่าวสารความรู้ในเรื่องลักษณะ และประโยชน์ของการสหกรณ์แก่ประชาชนทั่วไป โดยเฉพาะอย่างยิ่งเยาวชนและผู้นำด้านความคิดเห็น

หลักการที่ 6 การร่วมมือระหว่างสหกรณ์

สหกรณ์พึงรับใช้สมาชิกอย่างมีประสิทธิภาพสูงสุดและทำให้ขบวนการสหกรณ์เข้มแข็ง โดยการทำงานด้วยกัน ภายใต้โครงสร้างอันประกอบด้วยสหกรณ์ระดับท้องถิ่น ระดับชาติ ระดับภูมิภาค และระดับประเทศ

หลักการที่ 7 ความเอื้ออาทรต่อชุมชน

สหกรณ์พึงทำงานเพื่อการพัฒนาที่ยั่งยืนของชุมชนที่สหกรณ์ตั้งอยู่ทั้งนี้ตามนโยบายที่ได้รับความเห็นชอบจากสมาชิก



ทรงพระเจริญ
ด้วยเกล้าด้วยกระหม่อมขอเดชะ

ข้าพระพุทธเจ้า คณะกรรมการดำเนินการและเจ้าหน้าที่
สหกรณ์ออมทรัพย์สาธารณสุขจังหวัดอุดรธานี จำกัด



พระบิดาแห่งการสาธารณสุขไทย
พระราชโอรสองค์โต พระองค์เจ้าวชิราภิเษม
กรมหมื่นพิทยลาภพฤฒิยากร



กรมส่งเสริมสหกรณ์

ขอมอบเกียรติบัตรฉบับนี้ ให้ไว้เพื่อแสดงว่า

สหกรณ์ออมทรัพย์สาธารณสุขจังหวัดอุดรธานี จำกัด
จังหวัดอุดรธานี

มีการทำกับดูลดองค์การที่ติดตามหลักเกณฑ์

สหกรณ์สีขาวด้วยธรรมาภิบาล

ประจำปีงบประมาณ พ.ศ. ๒๕๖๑

ขอให้รักษาคุณภาพความดีไว้ และพัฒนาการดำเนินงานของสหกรณ์ให้เจริญยิ่งขึ้นสืบไป
ได้ไว้ ณ วันที่ ๓๐ กันยายน พ.ศ. ๒๕๖๒

(นายพิเชษฐ์ วิริยะพาหะ)

อธิบดีกรมส่งเสริมสหกรณ์



ประกาศสหกรณ์ออมทรัพย์สาธารณสุขจังหวัดอุดรธานี จำกัด
ฉบับที่ 51 / 2565
เรื่อง การประชุมใหญ่สามัญประจำปี 2565

.....

อาศัยอำนาจตามความในข้อบังคับ สหกรณ์ออมทรัพย์สาธารณสุขจังหวัดอุดรธานี จำกัด พ.ศ.2564 ข้อ 63 วรรค 2 ให้คณะกรรมการดำเนินการเรียกประชุมใหญ่สามัญประจำปี ปีละหนึ่งครั้งภายในหนึ่งร้อยห้าสิบวันนับตั้งแต่วันสิ้นปีทางบัญชี นั้น

ที่ประชุมคณะกรรมการดำเนินการชุดที่ 29 ครั้งที่ 15/2565 จึงกำหนดให้มีการประชุมใหญ่สามัญประจำปี 2565 ในวันอาทิตย์ที่ 30 ตุลาคม 2565 ณ ห้องประชุมสยามมนตรี โรงแรมสยามแกรนด์ อำเภอเมือง จังหวัดอุดรธานี เริ่มตั้งแต่เวลา 08.30 น.เป็นต้นไป จึงขอให้สมาชิกที่ได้รับคัดเลือกเป็นตัวแทนของหน่วยงานเข้าประชุมตามวันเวลาดังกล่าว

จึงประกาศให้ทราบโดยทั่วกัน

ประกาศ ณ วันที่ 3 ตุลาคม พ.ศ. 2565

A handwritten signature in blue ink, appearing to be 'ร.ร. รอดชั้นเมือง'.

(นายสาคร รอดชั้นเมือง)

ประธานกรรมการ

สหกรณ์ออมทรัพย์สาธารณสุขจังหวัดอุดรธานี จำกัด

สารจากประธานกรรมการ

สหกรณ์ออมทรัพย์สาธารณสุขจังหวัดอุดรธานี จำกัด



กราบเรียน สมาชิกสหกรณ์ออมทรัพย์สาธารณสุขจังหวัดอุดรธานี จำกัด ที่เคารพทุกท่าน

ตามที่พี่น้องสมาชิกได้ให้ความไว้วางใจในคณะกรรมการชุดที่ 29 ให้เข้ามาบริหารจัดการองค์กรสหกรณ์ซึ่งดำเนินการมาเป็นเวลานานถึง 31 ปี และได้ยกระดับเป็นสหกรณ์ขนาดใหญ่ แล้วนั้น คณะกรรมการจึงต้องพิจารณาดำเนินการในหลายๆ โครงการที่เป็นประโยชน์แก่สมาชิก อย่างละเอียดรอบคอบมากขึ้น เป็นความภาคภูมิใจของเราทุกคนที่ได้ดำเนินการมาอย่างมั่นคง พัฒนาก้าวหน้าเป็นลำดับ

นับเป็นอีกปีที่มีผลกระทบจากสถานการณ์การแพร่ระบาดของโรคติดเชื้อไวรัสโคโรนา 2019 ที่ก่อให้เกิดความสูญเสียทั้งต่อชีวิตและเศรษฐกิจทั่วโลก แต่สหกรณ์ก็ได้พยายามปรับปรุงระบบบริการเป็นแบบออนไลน์ ตลอดจนมีมาตรการช่วยเหลือสมาชิกโดยการพักชำระหนี้เงินต้นและส่งหุ้นรายเดือนขั้นต่ำ 100 บาท ผลการดำเนินงานในปี 2565 มีจำนวนสมาชิก ณ 30 กันยายน 2565 จำนวน 6,352 คน มีทุนดำเนินงานจำนวน 5,651,960,921.97 บาท รายได้จำนวน 319,203,696.89 บาท ค่าใช้จ่าย จำนวน 93,720,939.56 บาท กำไรสุทธิประจำปี จำนวน 225,482,757.33 บาท

คณะกรรมการชุดที่ 29 และเจ้าหน้าที่สหกรณ์ทุกคน ขอกราบขอบพระคุณสมาชิกทุกท่านที่มีส่วนร่วมในการวางแผน ร่วมลงทุนและพัฒนากิจการสหกรณ์ร่วมกันด้วยดีเสมอมา เรายังคงขอสัญญาว่าจะยึดมั่นในผลประโยชน์ของสหกรณ์และสมาชิกเป็นสำคัญ

(นายสาคร รอดขันเมือง)

ประธานกรรมการ

สหกรณ์ออมทรัพย์สาธารณสุขจังหวัดอุดรธานี จำกัด

คณะกรรมการดำเนินการ สหกรณ์ออมทรัพย์สาธารณสุขจังหวัดอุดรธานี จำกัด ชุดที่ 29



คณะกรรมการอำนวยการ



นายเสกสรรค์ สองจันทร์
รองประธานกรรมการ 1



นายสุนันท์ สุวรรณ
รองประธานกรรมการ 2



นายสาคร รอดขันเมือง
ประธานกรรมการ



ดร.ฐนกร คำหารพล
เภรัญญิก



นางชุลีพร แดนสุข
เลขานุการ



คณะกรรมการเงินกู้



นายนกเทศ วงศ์กระโทก
กรรมการเงินกู้



นางพรพรรณ ทิมพัวปี
กรรมการเงินกู้



นายประเสริฐ สุภภูมิ
ประธานกรรมการเงินกู้



นายถนัด ฐระพันธ์
กรรมการเงินกู้



น.ส.นพพร จันทรเสนา
เลขานุการ กรรมการเงินกู้



คณะกรรมการศึกษาและประชาสัมพันธ์



นางนิตยรัตน์ อนุสามิ
กรรมการศึกษาฯ



นางสุชีวา ศรีภิรมย์
กรรมการศึกษาฯ



นายบุญโฮม ผิวฝ้าย
ประธานกรรมการศึกษาฯ



น.ส.ศิวาการ จันทะไทย
กรรมการศึกษาฯ



นายสุรัตน์ กัณฑ์
เลขานุการ กรรมการศึกษาฯ



คณะผู้ตรวจสอบกิจการ



นายชาญณรงค์ พงษ์ไทย
ผู้ตรวจสอบกิจการ



นางสาววิไลรัตน์ จิตตโคตร
ประธานผู้ตรวจสอบกิจการ



นางอมรภรณ์ พุทธิ
ผู้ตรวจสอบกิจการ



เจ้าหน้าที่สหกรณ์



นางชญาดา วงษา
ผู้ช่วยผู้จัดการฝ่ายการเงินและบัญชี



นางสาวทัศนีย์ กำไรทอง
ผู้จัดการ



นายจาร์วัฒน์ โคตรประดา
ผู้ช่วยผู้จัดการฝ่ายสินเชื่อ



นางอัญชุลี เสี่ยมศักดิ์
หัวหน้าฝ่ายการเงิน



นายอมเรศ อุปพงศ์
เจ้าหน้าที่การเงิน



นางสาวศศิภรณ์ เทพนวน
เจ้าหน้าที่บัญชี



นายกันย์ซัชชัย โพธิ์หล้า
เจ้าหน้าที่คอมพิวเตอร์



นางสาวศิริดา เสืออุดม
เจ้าหน้าที่สินเชื่อ



นางสาวเสาวลักษณ์ วัลย์ทวีสิน
เจ้าหน้าที่สินเชื่อ



นางสาวภัทรราวดี ยศสงคราม
เจ้าหน้าที่สินเชื่อ



นางสาววรรณพร ไชยสัตย์
เจ้าหน้าที่ธุรการ



นางสาวอำพร ราชชะ
พนักงานบริการ



นายศราวุธ สีสอินทร์
พนักงานขับรถ



ที่ปรึกษา



นายศานติวัฒน์ ศรีสูว
ที่ปรึกษาด้านกฎหมาย



นายแพทย์ปรเมษฐ์ กิ่งโก้
ที่ปรึกษากิตติมศักดิ์



นายมรกต พิมพ์าลัย
ที่ปรึกษาด้านคอมพิวเตอร์



นางสาวศุภัญญา บุตตะหิ๊งษ์
ที่ปรึกษาด้านการเงินและบัญชี



นางสาวอุทุมพร อภัยโส
ที่ปรึกษาด้านบุคลากร



คณะกรรมการสรรหา



นายณัฐพงษ์ วงษา
กรรมการสรรหา



นายปรีนทร์ จุนโกเศศ
ประธานกรรมการสรรหา



นางวันเพ็ญ ใจชื่อ
กรรมการสรรหา



นายพัฒนกร อุดมภัย
กรรมการสรรหา



นายนรากร สารีเหล่า
กรรมการและเลขานุการสรรหา

รายงานการประชุมใหญ่สามัญ ประจำปี 2565
 สหกรณ์ออมทรัพย์สาธารณสุขจังหวัดอุดรธานี จำกัด
 วันอาทิตย์ที่ 30 ตุลาคม 2565

ณ ห้องสยามมนตรีรา โรงแรมสยามแกรนด์ อำเภอเมือง จังหวัดอุดรธานี

.....
 สมาชิกมาประชุม จำนวน 246 คน จากสมาชิกทั้งหมด 5,677 คน

ผู้เข้าร่วมประชุม

- | | | |
|--------------------|------------|--|
| 1. นายแพทย์ปรเมษฐ์ | กิ่งโก้ | นายแพทย์สาธารณสุขจังหวัดอุดรธานี |
| 2. นายสมชิต | มณีสาร | นักวิชาการสหกรณ์ชำนาญการ |
| 3. นางสาวน้ำฝน | แก้วศิลา | นักวิชาการสหกรณ์ชำนาญการ |
| 4. นางสาววลัยพร | ปัญญากุล | นักวิชาการตรวจสอบบัญชีชำนาญการ |
| 5. นางสาวนัทช์หทัย | ศิริสุวรรณ | ผู้ช่วยผู้สอบบัญชีสหกรณ์ |
| 6. นางวาสนา | กนกพิณิต | ผู้ช่วยผู้สอบบัญชีสหกรณ์ |
| 7. นายปริญทร์ | จุนโกเศศ | คณะกรรมการสรรหา |
| 8. นายณัฏฐพงษ์ | วงษา | คณะกรรมการสรรหา |
| 9. นางวันเพ็ญ | ใจซื่อ | คณะกรรมการสรรหา |
| 10. นายพัฒนากร | อุดมภัย | คณะกรรมการสรรหา |
| 11. นายสำราญ | แดนสุข | เลขานุการสหกรณ์ออมทรัพย์สาธารณสุขขอนแก่น จำกัด |

เริ่มประชุมเวลา 09.00 น.

นายสาคร รอดชื่นเมือง ตำแหน่ง ประธานกรรมการดำเนินการ ทำหน้าที่ประธานในที่ประชุมใหญ่สามัญประจำปี 2565 ได้กล่าวต้อนรับผู้เข้าประชุม และแนะนำผู้เข้าร่วมประชุมให้ที่ประชุมใหญ่รับทราบ กล่าวเปิดประชุม และนำเสนอวาระการประชุมใหญ่สามัญประจำปี 2565 ต่อไป ดังนี้

ระเบียบวาระที่ 1 เรื่องประธานแจ้งให้ทราบ

1. แนะนำผู้มาประชุม และผู้เข้าร่วมประชุม

- | | | |
|--------------------|------------|--|
| 1. นายแพทย์ปรเมษฐ์ | กิ่งโก้ | นายแพทย์สาธารณสุขจังหวัดอุดรธานี |
| 2. นายสมชิต | มณีสาร | นักวิชาการสหกรณ์ชำนาญการ |
| 3. นางสาวน้ำฝน | แก้วศิลา | นักวิชาการสหกรณ์ชำนาญการ |
| 4. นางสาววลัยพร | ปัญญากุล | นักวิชาการตรวจสอบบัญชีชำนาญการ |
| 5. นางสาวนัทช์หทัย | ศิริสุวรรณ | ผู้ช่วยผู้สอบบัญชีสหกรณ์ |
| 6. นางวาสนา | กนกพิณิต | ผู้ช่วยผู้สอบบัญชีสหกรณ์ |
| 7. นายปริญทร์ | จุนโกเศศ | คณะกรรมการสรรหา |
| 8. นายณัฏฐพงษ์ | วงษา | คณะกรรมการสรรหา |
| 9. นางวันเพ็ญ | ใจซื่อ | คณะกรรมการสรรหา |
| 10. นายพัฒนากร | อุดมภัย | คณะกรรมการสรรหา |
| 11. นายสำราญ | แดนสุข | เลขานุการสหกรณ์ออมทรัพย์สาธารณสุขขอนแก่น จำกัด |

2. แจ้งสถานการณ์การระบาดของโรคโควิด 19 เนื่องด้วยขณะนี้การระบาดของโรคโควิด 19 ยังคงระบาดอยู่ วันนี้ผู้จัดการและหัวหน้าฝ่ายการเงินป่วยติดโควิด ทำให้ไม่ได้เข้าร่วมประชุมในวันนี้ และขอให้สมาชิกทุกท่านที่มาประชุมได้เว้นระยะห่าง สวมใส่หน้ากากตลอดเวลาและตลอดการประชุมในวันนี้

มติที่ประชุม รับทราบ

ระเบียบวาระที่ 2 เรื่องรับรองรายงานการประชุมใหญ่สามัญประจำปี 2564

ตามที่สหกรณ์ได้ส่งสำเนารายงานการประชุมใหญ่สามัญ ประจำปี 2564 วันอาทิตย์ที่ 31 ตุลาคม 2564 ให้สมาชิกที่เข้าประชุมใหญ่สามัญฯ ในครั้งนี้ได้พิจารณา (ตามหนังสือ สอ.สธ.อด.ว.1/2565 ลงวันที่ 17 มกราคม 2565) โดยหากสมาชิกท่านใดเห็นว่ารายงานการประชุมไม่ถูกต้อง หรือมีคำทักท้วง/แก้ไขประการใด ขอให้แจ้งกลับสหกรณ์ โดยสหกรณ์ได้อัพโหลดรายงานประจำปี 2564 ไว้ที่เว็บไซต์ www.udcoop.com

มติที่ประชุม มติเป็นเอกฉันท์รับรองรายงานการประชุมใหญ่สามัญประจำปี 2564 แบบมีเงื่อนไข โดยให้สหกรณ์ไปดำเนินการปรับแก้ตารางค่าใช้จ่ายด้านการอบรมสัมมนาให้เป็นไปตามมติที่ประชุม

ระเบียบวาระที่ 3 เรื่องเพื่อทราบ

3.1 เรื่อง สมาชิกเข้าใหม่ ลาออก ประจำปี 2565

ตารางที่ 1 ข้อมูลจำนวนสมาชิกเข้าใหม่ ลาออก ปี 2565 (หน่วย : คน)

| รายการ | สมาชิก | สมาชิกสมทบ | รวมสมาชิกทั้งสิ้น |
|---------------------------|--------|------------|-------------------|
| สมาชิกยกมาต้นปี (ต.ค.64) | 5,404 | 634 | 6,038 |
| บวก เข้าใหม่ | 377 | 57 | 434 |
| หัก ลาออก | 77 | 14 | 91 |
| โอนออก | 11 | 0 | 11 |
| ให้ออก | 6 | 0 | 6 |
| เสียชีวิต | 10 | 2 | 12 |
| สมาชิกคงเหลือ (30 ก.ย.65) | 5,677 | 675 | 6,352 |
| เพิ่ม (ลด) | 273 | 41 | 314 |
| ร้อยละ | 5.05 | 6.47 | 5.20 |

ที่มา : ทะเบียนสมาชิกสหกรณ์ ณ 30 กันยายน 2565

มติที่ประชุม รับทราบ

3.2 เรื่อง รายงานผลการดำเนินงานประจำปี 2565

นายสาคร รอดขันเมือง ประธานกรรมการ ได้รายงานผลการดำเนินงานประจำปี 2565 ว่าเพื่อให้การดำเนินงานเป็นไปตามแผนยุทธศาสตร์สหกรณ์ ระยะเวลา 5 ปี (พ.ศ. 2561 – 2565) นโยบายและแผนงานที่ได้รับอนุมัติจากที่ประชุมใหญ่สามัญประจำปี 2564 โดยมีรายละเอียดตาม รายงานประจำปี 2565 สหกรณ์ออมทรัพย์ สาธารณสุขจังหวัดอุดรธานี จำกัด ตั้งแต่หน้า 7 ถึงหน้า 20 ต่อที่ประชุมเพื่อทราบ

นางอมรพรรณ พิมพะใจพงศ์ สมาชิกเลขที่ 00089 ได้ตั้งข้อสังเกตว่า เรื่องเป้าหมายการให้บริการเงินกู้ยืมแก่สมาชิกในตารางที่ 5 ได้ตั้งเป้าหมายไว้ที่ 4,140,000,000.00 บาท (สี่พันหนึ่งร้อยสี่สิบล้านบาท) และได้มาปรับลดลงเหลือ 2,850,000,000.00 บาท (สองพันแปดร้อยห้าสิบล้านบาทถ้วน) เมื่อได้ขออนุมัติจากที่ประชุมใหญ่ไปแล้ว ไม่ต้องมาปรับลดให้เขียนหมายเหตุไว้ว่าที่ผลงานไม่ได้ตามเป้าหมายคือสาเหตุมาจากอะไร และการลดเป้าหมายใช้สถิติใดในการปรับลดเป้าหมาย

นายสาคร รอดขันเมือง ประธานกรรมการ แจ้งว่าคณะกรรมการชุดที่ 29 ได้มีการประชุมจัดทำแผนปฏิบัติการ มีนโยบายเกี่ยวกับการอนุมัติเงินกู้ยืมที่เน้นความมั่นคงของสหกรณ์ กับวิเคราะห์เงินได้รายเดือนสมาชิก เงินกู้ยืมเดิม ที่มีผลต่อการขอกู้ยืมใหม่ จึงได้ปรับเป้าหมายการให้เงินกู้ยืมแก่สมาชิกเพื่อวางแผนด้านการจัดหาเงินทุนเพื่อให้กู้แก่สมาชิกอย่างเพียงพอ และการประมาณการรายได้ของสหกรณ์ ตลอดจนการควบคุมค่าใช้จ่ายของสหกรณ์ ด้วย

นายปัญญา คามะเชียงพิณ สมาชิกเลขที่ 00502 ได้สอบถามดังนี้

1. จำนวนผู้แทนสมาชิกในการเข้าประชุมใหญ่ เนื่องจากข้อบังคับสหกรณ์ พ.ศ. 2564 กำหนดไว้ว่า ผู้แทนสมาชิก 1 คน ต่อ สมาชิก 20 คน สมาชิกเมื่อ 30 กันยายน 2565 มีสมาชิก 5,677 คน ต้องมีสมาชิกมาประชุม ประมาณ 280 คน ท่านได้ดำเนินการจัดประชุมตามระเบียบข้อบังคับหรือไม่ หรือใช้เหตุผลประการใดเป็นเกณฑ์

2. ขอทราบรายละเอียด หลักฐาน เกี่ยวกับค่าใช้จ่ายการไปอบรมหลักสูตร กฎหมายสินเชื่อและการ ประenomหนี้โดยไม่ฟ้องศาล

3. โครงการการประชาสัมพันธ์จัดหาและผลิตสื่อได้ดำเนินการอะไร อย่างไรบ้าง และโครงการ แลกเปลี่ยนเรียนรู้ระหว่างสหกรณ์ได้ไปดูงานสหกรณ์ขนาดเล็กได้ข้อคิดอะไรจากสหกรณ์ขนาดเล็ก

นายสาคร รอดชื่นเมือง ประธานกรรมการ แจ้งว่าการประชุมวันนี้เป็นการประชุมใหญ่โดยสมาชิก ทั้งหมด แต่เนื่องจากการระบาดของโรคโควิด19 ยังไม่หมดไป จึงยังคงมีมาตรการควบคุมของทางราชการ ให้จัดประชุมได้ ไม่เกิน 2,000 คน สหกรณ์จึงได้ทำการสำรวจความคิดเห็นจากสมาชิกทั้งหมด ถึงแนวทางการจัดประชุมใหญ่สามัญ ประจำปี 2565 จึงได้ข้อสรุปว่าให้แต่ละหน่วยงานส่งตัวแทนเข้าประชุม วันนี้มีสมาชิกแต่ละหน่วยงานเข้าประชุมจำนวน 208 คน รวมกับกรรมการและเจ้าหน้าที่ แล้ว เป็น 246 คน ดังนั้นตามข้อบังคับสหกรณ์ข้อ 70 องค์กรประชุมในการประชุม ใหญ่ในวันนี้ คือสมาชิกไม่น้อยกว่าหนึ่งร้อยคน และขอให้สมาชิกทุกท่านได้อยู่ประชุมจนครบทุกระเบียบวาระการประชุม และในวันนี้กรรมการและเจ้าหน้าที่ในฐานะสมาชิกคนหนึ่งจะงดการออกเสียงลงมติทุกวาระการประชุม

อบรมหลักสูตร กฎหมายสินเชื่อและการประenomหนี้โดยไม่ฟ้องศาล เนื่องจากช่วงที่สหกรณ์ส่ง กรรมการและเจ้าหน้าที่เข้ารับการอบรมการเดินทางมีค่าใช้จ่ายสูง ซึ่งทั้งหมดเป็นการเบิกจ่ายที่ถูกต้อง ตรวจสอบได้ที่ สหกรณ์

โครงการการประชาสัมพันธ์จัดหาและผลิตสื่อได้ดำเนินการอะไร ได้ส่ง SMS แจ้งข่าวสมาชิกใน กิจการสหกรณ์ และแจ้งภาระการค้ำประกันเงินกู้ยืมของสมาชิกในแต่ละรอบที่มีการอนุมัติจ่ายเงินกู้ยืม

โครงการแลกเปลี่ยนเรียนรู้ระหว่างสหกรณ์ได้ไปดูงานสหกรณ์ออมทรัพย์สาธารณสุขน่าน จำกัด ซึ่งเป็นสหกรณ์ขนาดเล็ก มีจุดเด่น คือ สหกรณ์มีที่ดินอาคารสำนักงานเป็นของตัวเอง การนำเทคโนโลยีมาใช้ในการ บริหารจัดการการให้บริการสมาชิกที่อยู่ในสภาพพื้นที่เป็นภูเขาการเดินทางลำบาก การจัดการหลักประกันความมั่นคงให้ สมาชิกที่กู้ยืมเงิน ก็ได้นำมาปรับเข้ากับการบริหารจัดการในแบบของสหกรณ์ออมทรัพย์สาธารณสุขจังหวัดอุดรธานี จำกัด ของเรา

นางชลกนก คุณสกุล สมาชิกเลขที่ 00073 ได้ตั้งข้อสังเกตและเสนอแนะ ดังนี้ ตารางที่ 22 วัตถุประสงค์ ตัวชี้วัดโครงการและผลการดำเนินงาน ไม่สอดคล้องกันตอบไม่ตรงวัตถุประสงค์และตัวชี้วัดที่ตั้งไว้ทุกโครงการ อยากให้แก้ไขให้ดี

นางมยุรี วงศ์ศิริ สมาชิกเลขที่ 00048 ได้ตั้งข้อสังเกตและเสนอแนะ ดังนี้ ด้านการบริหารกองทุน และสวัสดิการเรื่องระเบียบสวัสดิการเพื่อช่วยเหลือสมาชิกและบุคคลในครอบครัว พ.ศ. 2560 จากที่สหกรณ์ได้แก้ไข อายุการเป็นสมาชิกจาก 5 ปี ลดเหลือ 1 ปี อยากให้เป็น 5 ปี เท่าเดิม และจำเป็นต้องให้ถึงบิดามารดา หรือไม่ เนื่องจาก เป็นห่วงความมั่นคงของเงินกองทุนที่มีอยู่ จะยั่งยืนหรือไม่

นายสาคร รอดชื่นเมือง ประธานกรรมการ ขอหารือที่ประชุมว่าเห็นควรปรับอายุการเป็นสมาชิก จาก 1 ปี เป็น 5 ปี หรือไม่ จึงจะมีสิทธิขอรับสวัสดิการ

นางอมรพรรณ พิมพ์ใจพงศ์ สมาชิกเลขที่ 00089 ได้ให้ความเห็น ดังนี้ หลักสูตรผู้ตรวจสอบ กิจการขั้นพื้นฐาน เจ้าหน้าที่สหกรณ์ไม่มีสิทธิเข้าอบรมหลักสูตรนี้ เพราะเจ้าหน้าที่สหกรณ์ไม่ได้ทำหน้าที่เป็นผู้ตรวจสอบ กิจการ ทำให้สิ้นเปลืองงบประมาณ

โครงการอบรมสมาชิกใหม่ได้ตั้งเป้าหมายผู้เข้าอบรมไว้ที่ 300 คน แต่มีผู้เข้าอบรม จำนวน 187 คน แสดงให้เห็นว่ามีเป้าหมายลดลงเรื่อย ๆ การตั้งเป้าหมายในงบประมาณค่าใช้จ่ายควรลดลงเพราะมีค่าใช้จ่ายค่าวัสดุ อุปกรณ์และค่าเอกสารที่ผันแปรตามจำนวนผู้เข้าอบรม

ขอให้ผู้ตรวจสอบกิจการได้ตรวจสอบโครงการต่างๆ ที่ได้รับอนุมัติ 100 % ไม่ใช่การสุ่มตรวจสอบด้วยตัวว่าแต่ละโครงการได้ผลลัพธ์จริงหรือไม่

นางสุนิรัตน์ ศรีนนทะ สมาชิกเลขที่ 01583 ได้ให้ความเห็น ดังนี้ อยากรให้สหกรณ์แจ้งรายละเอียดเรื่องหนี้สูญ หนี้เผื่อสูญ ว่ามีกี่สัญญา จำนวนเงินเท่าใด และใช้หนี้มาแล้วเท่าไรและคงเหลือเท่าไร ณ ปัจจุบัน ขอให้เพิ่มเติม

เงินกู้สามัญเพื่อชำระหนี้แทนมีจำนวนสัญญาเพิ่มขึ้นสหกรณ์มีการบริหารความเสี่ยงอย่างไรไม่ให้เกิดการชำระหนี้แทน

นายสมคิด สิทธิโคตร สมาชิกเลขที่ 01090 ได้ให้ความเห็น ดังนี้ อยากรทราบจำนวนหนี้สูญ หนี้เผื่อสูญ ว่ามีจำนวนลดลงจากปีก่อนๆ หรือไม่

มติที่ประชุม ที่ประชุมรับทราบรายงานผลการดำเนินงาน ตามรายงานประจำปี 2565 สหกรณ์ออมทรัพย์สาธารณสุขจังหวัดอุดรธานี จำกัด หน้า 7 ถึงหน้า 20 และมีมติเป็นเอกฉันท์ให้แก้ไขระเบียบสวัสดิการเพื่อช่วยเหลือสมาชิกและบุคคลในครอบครัวพิการ พ.ศ. 2560 แก้ไขอายุการเป็นสมาชิกสหกรณ์ให้มีสิทธิได้รับสวัสดิการเมื่อเป็นสมาชิกครบจาก 1 ปี เพิ่มขึ้นเป็น 5 ปี

3.3 เรื่องรายงานผลการตรวจสอบกิจการ

นางอมรภรณ์ พุทธิ ผู้ตรวจสอบกิจการสหกรณ์ รายงานผลการตรวจสอบกิจการสหกรณ์ ประจำปี 2565 ซึ่งมีรายละเอียดตามรายงานประจำปี 2565 สหกรณ์ออมทรัพย์สาธารณสุขจังหวัดอุดรธานี จำกัด ตั้งแต่วันที่ 21 ถึงหน้า 26

นายชาญณรงค์ พงษ์ไทย ผู้ตรวจสอบกิจการ ได้รายงานผลการตรวจสอบกิจการเพิ่มเติม เรื่องการรับสมัครลูกจ้างชั่วคราวรายวันเข้ามาเป็นสมาชิก จากการตรวจสอบมีประมาณ 47 ราย ตรวจสอบใบสมัครมีการผ่านคำรับรองของผู้บังคับบัญชาตามข้อบังคับข้อ 33 แต่มีผู้สมัครบางรายไม่ถูกต้องตามข้อบังคับข้อ 33 คือให้คณะกรรมการลงลายมือชื่อรับรอง ซึ่งในส่วนนี้ผู้ตรวจสอบถือว่าเป็นใบสมัครที่ไม่สมบูรณ์ไม่ตรงตามข้อบังคับ และมีสมาชิกลงลายมือชื่อรับรองตนเองซึ่งเป็นลูกจ้างชั่วคราว ตามหลักแล้วใบสมัครถือว่าเป็นโมฆะไม่สามารถมีมติรับเป็นสมาชิกได้ และมีสมาชิกได้กู้เงินจากสหกรณ์ 2 ราย และสมาชิกกลุ่มนี้ได้ไปใช้สิทธิ์ในการสรรหาเลือกตั้งประธานกรรมการ กรรมการดำเนินการ และผู้ตรวจสอบกิจการไปแล้วเมื่อเดือนกันยายน และได้รับเงินค่าพาหนะจากสหกรณ์ไปแล้ว

ผู้ตรวจสอบกิจการได้ให้ข้อเสนอแนะว่าควรชะลอการรับสมัครลูกจ้างชั่วคราวไว้เพื่อที่จะให้แก้ไขข้อบังคับให้ถูกต้องตามวัตถุประสงค์ของสหกรณ์ในการรับสมัคร

และได้ตรวจสอบใบสมัครของสมาชิกย้อนหลังว่ามีการลงลายมือชื่อของผู้บังคับบัญชาถูกต้องตามข้อบังคับข้อ 33 หรือไม่ได้ทำการตรวจสอบย้อนหลัง 1 ปี พบว่ามีใบสมัครที่ไม่ถูกต้อง

ถือว่าเกิดข้อบกพร่องและความเสียหายต่อสหกรณ์แล้ว ทำให้เสียหายทางด้านการเงิน ซึ่งเป็นความรับผิดชอบของคณะกรรมการดำเนินการโดยตรง และยังไม่มียกข้อเท็จจริงต่อผู้ตรวจสอบกิจการว่าได้ดำเนินการแก้ไขข้อบกพร่องอย่างไร

ได้เสนอแนะให้สหกรณ์ควรทำหนังสือหารือไปยังรองนายทะเบียนสหกรณ์หรือสำนักตรวจบัญชีสหกรณ์ และผู้ตรวจสอบกิจการจะดำเนินการตรวจสอบเรื่องนี้ต่อไปในกรรมการชุดที่ 30

นายสุรัตน์ กัณหา เลขาธิการกรรมการศึกษาและประชาสัมพันธ์ ได้รายงานการรับสมัครลูกจ้างชั่วคราวมี 2 ประเด็น ดังนี้

1.กรณีลูกจ้างชั่วคราว 3 รายของโรงพยาบาลสมเด็จพระยุพราชบ้านดุง ที่คณะกรรมการไม่มีมติรับเป็นสมาชิก แต่ได้มีการชำระค่าสมัครเงินค่าหุ้น และได้มีสิทธิสรรหาได้รับเงินค่าพาหนะในการสรรหา คณะกรรมการได้ตรวจสอบแล้ว จึงมีมติไม่รับเป็นสมาชิกสหกรณ์ พร้อมกับให้ตัดชื่อออกจากทะเบียนสมาชิก คืนเงินค่าหุ้น ให้กับลูกจ้างทั้ง 3 รายแล้ว พร้อมกับได้รับเงินคืนค่าพาหนะในวันสรรหา รายละเอียด 500 บาท เป็นที่เรียบร้อยแล้ว

2. ในการรับสมัครสมาชิกลูกจ้างชั่วคราวในการแก้ไขระเบียบซึ่งเห็นต่างจากผู้ตรวจสอบกิจการ ซึ่งตามระเบียบเขียนว่า ก. เป็นข้าราชการ หรือ พนักงานของรัฐ หรือ ลูกจ้างประจำ หรือข้าราชการบำนาญ หรือ พนักงานราชการ หรือ พนักงานกระทรวงสาธารณสุข หรือ ลูกจ้างชั่วคราว ซึ่งได้รับเงินเดือน หรือค่าจ้างจากหน่วยงานในสังกัดกระทรวงสาธารณสุขประจำจังหวัดอุดรธานี ซึ่งในปกติในการรับสมัครเป็นการรับลูกจ้างชั่วคราวรายเดือน ซึ่งข้อบกพร่องนี้ได้นำเรียนผู้แทนสหกรณ์จังหวัด และผู้แทนสหกรณ์จังหวัดได้แจ้งว่า ระเบียบสหกรณ์กำหนด เพราะฉะนั้นต้องเขียนลงไปด้วยว่า รับเฉพาะลูกจ้างชั่วคราวรายเดือนเท่านั้น และอยากให้ผู้ตรวจสอบกิจการทำหนังสือไปยังสหกรณ์จังหวัดว่า คณะกรรมการได้ทำผิดข้อบังคับหรือไม่

3. คณะกรรมการได้ทบทวนขั้นตอนการรับสมัครเข้าใหม่ เพื่อป้องกันการเกิดความบกพร่องที่จะเกิดขึ้น โดย พิจารณาแก้ไขใบสมัครสมาชิก การตรวจสอบหลักฐานประกอบการสมัคร การกลั่นกรองคุณสมบัติโดยคณะกรรมการอำนวยการ ก่อนนำเสนอที่ประชุมที่คณะกรรมการดำเนินการ เมื่อมีมติรับเป็นสมาชิกแล้วจึงให้เรียกเก็บเงินค่าสมัครและเงินค่าหุ้นในเดือนถัดไป และเมื่อมีการแก้ไขข้อบังคับสหกรณ์เสร็จเรียบร้อยแล้ว จะมีการทบทวนประกาศเกี่ยวกับคุณสมบัติของสมาชิกกลุ่มลูกจ้างใหม่

นายปัญญา คามะเชียงพิณ สมาชิกเลขที่ 00502 ได้ให้ความเห็น ดังนี้ การตีความตามตัวอักษร คือ พนักงานราชการ หรือ พนักงานกระทรวงสาธารณสุข หรือ ลูกจ้างชั่วคราว ซึ่งได้รับเงินเดือน ไม่ได้รับเงินรายวัน ได้เขียนระเบียบไว้ชัดเจนว่าได้รับเงินเดือน ไม่ใช่เงินรายวัน

นายสุรัตน์ กัณหา เลขานุการกรรมการศึกษาและประชาสัมพันธ์ ระเบียบเขียนว่า หรือได้รับเงินค่าจ้าง อยากทราบว่าเงินรายวันรายคาบ เป็นค่าจ้างหรือไม่

นายปัญญา คามะเชียงพิณ สมาชิกเลขที่ 00502 ได้ให้ความเห็น ดังนี้ ข้าราชการซึ่งได้รับเงินเดือนมีพระราชบัญญัติเกี่ยวกับเงินเดือนที่เกี่ยวข้อง แต่ถ้าอยู่ในตำแหน่งลูกจ้างชั่วคราว ลูกจ้างประจำ จะได้เงินค่าจ้าง ถ้ารับสมัครลูกจ้างชั่วคราวรายวันจะเกิดความเสียดังต่อสหกรณ์

ที่ประชุมได้อภิปรายกันและให้ข้อเสนอแนะแล้ว จากนั้นประธานจึงขอมติที่ประชุมเพื่อรับทราบรายงานผลการตรวจสอบกิจการสหกรณ์

มติที่ประชุม รับทราบ

3.4 เรื่องรายงานผลประโยชน์และค่าตอบแทนของคณะกรรมการ ที่ปรึกษาและผู้จัดการ ประจำปี 2565

รายงานผลประโยชน์และค่าตอบแทนของคณะกรรมการ ที่ปรึกษาและผู้จัดการ ประจำปี 2565

(ระหว่างวันที่ 1 ตุลาคม 2564 - 30 กันยายน 2565)

อ้างอิงกฎกระทรวง การดำเนินงานและการกำกับดูแลสหกรณ์ออมทรัพย์และสหกรณ์เครดิตยูเนียน พ.ศ.2564 ข้อ 14 (1) และ (4) ให้แจ้งผลประโยชน์และค่าตอบแทนของคณะกรรมการ ผู้จัดการผู้มีอำนาจในการจัดการ และที่ปรึกษาของสหกรณ์ ได้รับจากสหกรณ์นั้นในรอบปีบัญชีที่ผ่านมา และให้แสดงรายละเอียดค่าตอบแทนดังกล่าวเป็นรายบุคคล โดยแจ้งให้ที่ประชุมใหญ่ทราบ

ตารางที่ 2 รายงานผลประโยชน์และค่าตอบแทนของคณะกรรมการ ที่ปรึกษาและผู้จัดการ ประจำปี 2565

| ที่ | ชื่อ-สกุล | ตำแหน่ง | ค่าตอบแทน | | | | | | | | | |
|-----|-----------------------|--------------------------------------|----------------|-----------|----------------|--------|------------|--------------------|------------------|-----------|------------|--|
| | | | ค่าเบี้ยประชุม | ค่าพาหนะ | ค่าเบี้ยเลี้ยง | ที่พัก | โบนัส | ค่าตอบแทนที่ปรึกษา | ค่าลงทะเบียนอบรม | รวม | | |
| 1 | นายสาคร รอดชื่นเมือง | ประธานกรรมการ ชุดที่ 28 ชุดที่ 29 | 15,500.00 | 1,120.00 | 13,800.00 | | 100,133.33 | | | 50,601.00 | 181,154.33 | |
| 2 | นายเสกสรรค์ สองจันทร์ | รองประธานกรรมการ | 21,500.00 | 3,260.00 | 1,500.00 | | 90,133.33 | | | 21,369.30 | 137,762.63 | |
| 3 | นายเขวง ยอดยศ | รองประธานกรรมการ | 1,500.00 | 2,544.00 | 1,000.00 | | 90,133.33 | | | | 95,177.33 | |
| 4 | ดร.สุนทร คำหารพล | ற்றுญิก | 12,000.00 | 11,248.00 | 1,000.00 | | 90,133.33 | | | 13,080.68 | 127,462.01 | |
| 5 | นางอุฬร แคนสุ | เลขานุการ | 19,500.00 | 15,992.00 | 500.00 | | 90,133.34 | | | 15,471.68 | 141,597.02 | |
| 6 | นายสุนันท์ สุวรรณ | กรรมการ | 16,000.00 | 20,584.00 | 500.00 | | 81,933.34 | | | | 119,017.34 | |
| 7 | นายประเสริฐ สุภูมิ | กรรมการ | 21,000.00 | 4,736.00 | 9,200.00 | | 81,933.33 | | | 6,606.43 | 123,475.76 | |
| 8 | นายถนัด ธุระพันธ์ | กรรมการ | 22,000.00 | 13,608.00 | 6,400.00 | | 81,933.33 | | | 14,793.63 | 138,734.96 | |
| 9 | นางสาวพพร จันทร์เสนา | กรรมการ | 21,000.00 | 11,248.00 | 4,500.00 | | 81,933.33 | | | 12,267.00 | 130,948.33 | |
| 10 | นางเทพี รอดชื่นเมือง | กรรมการ | 2,500.00 | 660.00 | 500.00 | | 81,933.34 | | | | 85,593.34 | |
| 11 | นายสุรัตน์ กัณฑ์ | กรรมการ | 21,000.00 | 19,216.00 | 3,500.00 | | 81,933.34 | | | 19,099.82 | 144,749.16 | |
| 12 | นายณภพศ วงศ์กระโทก | กรรมการ | 28,500.00 | 33,220.00 | 6,200.00 | | 81,933.33 | | | 6,606.43 | 156,459.76 | |
| 13 | นายอู๊ด พลนามอินทร์ | กรรมการ | 1,500.00 | 912.00 | - | | 81,933.33 | | | | 84,345.33 | |
| 14 | นางพัชร ฤทธิศร | กรรมการ | 2,000.00 | 1,552.00 | 500.00 | | 81,933.33 | | | | 85,985.33 | |
| 15 | น.ส.ศิวภากร จันทร์ไทย | กรรมการ | 16,000.00 | 8,532.00 | 1,000.00 | | 81,933.34 | | | 22,250.88 | 129,716.22 | |
| 16 | นายบุญโฮม ผิวฝ้าย | กรรมการ | 13,500.00 | 1,472.00 | 2,500.00 | | | | | | 17,472.00 | |
| 17 | นางนิตยรัตน์ อนุสามี | กรรมการ | 20,000.00 | 9,768.00 | - | | | | | 13,080.68 | 42,848.68 | |
| 18 | นางสุชีวา ศรีรัมย์ | กรรมการ | 11,500.00 | - | 1,500.00 | | | | | 11,727.20 | 24,727.20 | |

| ที่ | ชื่อ-สกุล | ตำแหน่ง | ค่าตอบแทน | | | | | | | | รวม |
|-----|--------------------------|--------------------------|-------------------|-------------------|------------------|----------|---------------------|--------------------|-------------------|---------------------|------------|
| | | | ค่าเบี้ยประชุม | ค่าพาหนะ | ค่าเบี้ยเลี้ยง | ที่พัก | โบนัส | ค่าตอบแทนที่ปรึกษา | ค่าลงทะเบียนอบรม | รวม | |
| 19 | นางพรพรรณ พิมพ์ทวี | กรรมการ | 15,000.00 | 20,544.00 | 3,000.00 | | | | | 13,080.68 | 51,624.68 |
| 20 | นางสาวทัศนีย์ กำไรทอง | ผู้จัดการ | 3,000.00 | 832.00 | 19,000.00 | | 57,766.61 | | | 21,050.88 | 101,649.49 |
| 21 | นายแพทย์ประเมษฐ์ กิ่งโก้ | ที่ปรึกษากิตติมศักดิ์ | - | - | - | | | | 24,000.00 | | 24,000.00 |
| 22 | น.ส.ศุภิญญา บุตตะสิงห์ | หัวหน้างานการเงิน | - | - | - | | | | 5,000.00 | | 5,000.00 |
| 23 | นางสาวอุทุมพร อภัยโส | หัวหน้างานการเจ้าหน้าที่ | - | - | - | | | | 5,000.00 | | 5,000.00 |
| 24 | นายมรกต พิมพ์าลัย | กลุ่มงานอนามัยฯ | - | - | - | | | | 3,000.00 | | 3,000.00 |
| 25 | น.ส.กรรณิกา สดาร์ตัน | กลุ่มงานนิติกร | - | - | - | | | | 3,000.00 | | 3,000.00 |
| | | รวม | 284,500.00 | 181,048.00 | 76,100.00 | - | 1,337,766.61 | 40,000.00 | 241,086.29 | 2,160,500.90 | |

มติที่ประชุม รับทราบ

3.5 เรื่อง รายงานการร้องขอคัดค้านการจัดซื้อที่ดินเพื่อก่อสร้างสำนักงาน

สืบเนื่องจากสมาชิกสหกรณ์เลขที่ 00502 ได้มีหนังสือขอคัดค้านการจัดซื้อที่ดินเพื่อก่อสร้างอาคารสำนักงานสหกรณ์ ตามประกาศสหกรณ์ออมทรัพย์สาธารณสุขจังหวัดอุดรธานี จำกัด เลขที่ 29/2565 ลงวันที่ 8 มิถุนายน 2565 นั้น

ประเด็นที่สมาชิกร้องคัดค้าน คือ

“ที่ประชุมใหญ่สามัญประจำปี 2564 อนุมัติให้จัดซื้อที่ดินตามหลักการเดิมโดยเป็นการดำเนินงานต่อเนื่อง เพียงแต่ตัดลดงบประมาณจาก 30,000,000.00 บาท (สามสิบล้านบาท) เป็น 20,000,000.00 บาท (ยี่สิบล้านบาท) แต่มีการแก้ไขหลักเกณฑ์ การจัดซื้อที่ดินเดิมในหลายประเด็น ซึ่งไม่ตรงตามเจตนารมณ์ของมติที่ประชุมใหญ่ อันอาจทำให้สหกรณ์เกิดความเสียหาย”

การแก้ไขข้อร้องเรียน

สหกรณ์จึงได้แต่งตั้งคณะกรรมการประนีประนอมการคัดค้านการจัดซื้อที่ดินเพื่อก่อสร้างสำนักงานสหกรณ์ ให้สืบหาข้อเท็จจริงและข้อเสนอแนะอื่น ๆ เพื่อให้เกิดความโปร่งใส จากนั้นเมื่อวันที่ 6 สิงหาคม 2565 สหกรณ์ได้ประกาศชะลอการจัดซื้อที่ดินในปีงบประมาณ 2565 และเห็นชอบให้เสนอดำเนินการจัดซื้อที่ดินใหม่ในปี 2566 พร้อมกับเสนอหลักเกณฑ์คุณสมบัติที่ดินที่สำคัญเสนอต่อที่ประชุมใหญ่สามัญประจำปี 2565 พิจารณาอนุมัติต่อไป

มติที่ประชุม รับทราบ

3.6 เรื่อง รายงานการบริหารความเสี่ยงสหกรณ์

เนื่องจากสหกรณ์ออมทรัพย์สาธารณสุขจังหวัดอุดรธานี จำกัด เป็นสหกรณ์ขนาดใหญ่ จึงต้องมีการรายงานการบริหารความเสี่ยงต่อที่ประชุมใหญ่ ซึ่งคณะอนุกรรมการบริหารความเสี่ยง ปี 2565 ตระหนักและให้ความสำคัญการบริหารความเสี่ยง เพื่อสนับสนุนการสร้างมูลค่าเพิ่ม และสร้างความมั่นใจว่าการดำเนินงานสามารถบรรลุวัตถุประสงค์ที่กำหนดไว้ รวมทั้งช่วยยกระดับการเป็นองค์กรที่มีสมรรถนะสูง และมีธรรมาภิบาล จึงกำหนดนโยบายหลักในการบริหารความเสี่ยงของสหกรณ์ออมทรัพย์สาธารณสุขจังหวัดอุดรธานี จำกัด ดังนี้

- 1) ใช้แนวทางการบริหารความเสี่ยงตามมาตรฐานและเกณฑ์ของหน่วยงานกำกับดูแล เพื่อใช้ประโยชน์สูงสุดจาก ความเสี่ยงในการสร้างโอกาสทางธุรกิจ
- 2) นำนวัตกรรมและเทคโนโลยีมาใช้เพื่อเพิ่มประสิทธิภาพและลดความเสี่ยงจากการปฏิบัติงาน
- 3) ส่งเสริมให้การบริหารความเสี่ยงเป็นส่วนหนึ่งของการปฏิบัติงานจนเป็นวัฒนธรรมองค์กร
- 4) พัฒนาขีดความสามารถของบุคลากรให้เป็นมืออาชีพ เพื่อลดความเสี่ยงองค์กรโดยกำหนดแนวนโยบายการบริหารความเสี่ยงตามประเภทความเสี่ยง จำแนกเป็น 5 ด้าน มีดังต่อไปนี้

1. ความเสี่ยงด้านกลยุทธ์ ระบุ วิเคราะห์ และประเมินปัจจัยเสี่ยงที่กระทบต่อการดำเนินงาน พิจารณาตัดสินใจเชิงกลยุทธ์จาก ความคุ้มค่าความสมดุลระหว่างผลตอบแทน ต้นทุนการจัดการความเสี่ยง และระดับความเสี่ยงที่ยอมรับได้ บูรณาการงานบริหารความเสี่ยงและการจัดการงานคุณภาพ ทั้งในภาพรวมและระดับส่วนงานส่งสัญญาณเชิงความเสี่ยงที่จะกระทบต่อเป้าหมายและการดำเนินงาน ของสหกรณ์ออมทรัพย์สาธารณสุขจังหวัดอุดรธานี จำกัด ทดสอบย้อนกลับเครื่องมือข้อสมมติที่ใช้ในการกำหนดเป้าหมาย และเปรียบเทียบผลการดำเนินงานกับเป้าหมายเชิงยุทธศาสตร์ เพื่อทบทวนเป้าหมายและแนวทางการจัดการยุทธศาสตร์ของสหกรณ์ให้เหมาะสม

2. ความเสี่ยงด้านเครดิต ประกอบด้วย

1) นโยบายด้านการให้สินเชื่อ กำหนดให้มีการให้สินเชื่ออย่างเหมาะสม สอดคล้องกับแนวทางปฏิบัติ และสภาพแวดล้อม กำหนดเพดานความเสี่ยงเพื่อให้มั่นใจว่าพอร์ตสินเชื่อของสหกรณ์มีการกระจายตัวที่ เหมาะสม มีการ สอบทานเงินให้สินเชื่อ ประเมินความเสี่ยงผลิตภัณฑ์ พัฒนาบุคลากร เครื่องมือ และระบบเทคโนโลยีสารสนเทศ เพื่อสนับสนุนการดำเนินงาน รวมทั้งตรวจสอบความถูกต้องและความน่าเชื่อถือของเครื่องมือ

2) นโยบายด้านการลงทุนในหลักทรัพย์ กำหนดให้มีการกำหนดเพดานความเสี่ยง ทบทวนหลักเกณฑ์ การวิเคราะห์ แหล่งลงทุนเพื่อกำหนดวงเงินลงทุน ติดตามสถานะทางการเงิน ของคู่ค้าอย่างสม่ำเสมอ และติดตามการ ลงทุนให้เป็นไปตามกรอบนโยบายการลงทุนของสหกรณ์

3. ความเสี่ยงด้านตลาด ประกอบด้วย

1) นโยบายการบริหารฐานะในบัญชีเพื่อการสหกรณ์ ได้แก่ ด้านอัตราดอกเบี้ย

4. ความเสี่ยงด้านสภาพคล่อง ให้ความสำคัญในการจัดหาแหล่งเงินทุนที่เน้นเงินฝากจากผู้ฝากรายย่อย และแหล่งที่ใช้ไปของเงินทุน กำหนดเป้าหมายการบริหารสินทรัพย์สภาพคล่องให้อยู่ในระดับที่มีประสิทธิภาพและต้นทุนที่ เหมาะสม พัฒนาเครื่องมือให้มีประสิทธิภาพ ติดตามและรายงานสถานะสภาพคล่องอย่างต่อเนื่องและจัดทำแผนสำรอง ฉุกเฉินด้านสภาพคล่อง รวมทั้งมีการทดสอบภาวะวิกฤตและทดสอบย้อนกลับอย่างสม่ำเสมอ

5. ความเสี่ยงด้านปฏิบัติการ กำหนดนโยบายให้ครอบคลุมประเภทความเสี่ยงด้านปฏิบัติการที่สำคัญ ได้แก่ ด้านทรัพยากรมนุษย์ ด้านความปลอดภัย อาชีวอนามัย สภาพแวดล้อมในการทำงาน ด้านระบบงาน ด้านการจัดซื้อ จัดจ้าง และการบริหารพัสดุ

ความเสี่ยงประจำปี 2565

ตารางที่ 3 ความเสี่ยงประจำปี 2565

| ประเด็นปัญหา | ความเสี่ยงที่อาจเกิดขึ้น | การแก้ไข | ผลการแก้ไข |
|--|---|---|--|
| 1. ความเสี่ยงด้านกลยุทธ์ | | | |
| 1.1 นโยบายการให้กู้ยืมแก่ สมาชิก กำหนดระยะเวลาส่งชำระหนี้ และรายได้คงเหลือ ไม่สอดคล้องตามคำแนะนำ ของนายทะเบียน | 1.สหกรณ์ขาดสภาพคล่อง 2.ความสามารถในการชำระหนี้ ของสมาชิกลดลง | 1.กำหนดแผนการปรับลดระยะเวลาการชำระ หนี้และกำหนดรายได้คงเหลือให้สอดคล้องกับ คำแนะนำนายทะเบียน | อยู่ระหว่างการ ดำเนินการ |
| 1.2 นโยบายการรับสมาชิก ลูกจ้าง พกส. / ลูกจ้าง ชั่วคราวรายเดือน รพ.สต. เป็นสมาชิก | 1.ระบบส่งหักเงินรายเดือนตามต้น สังกัดมีความยุ่งยาก 2.มีค่าใช้จ่ายในการปฏิบัติงานสูง เช่น เรียกเก็บเงิน การติดตาม เร่งรัดหนี้ | 1.แต่งตั้งคณะกรรมการศึกษาวิเคราะห์ความ เป็นไปได้ในการรับสมาชิก นำหลักการต่างๆมาวิเคราะห์ความคุ้มค่า ผลดี - ผลเสีย | 1.แจ้งให้สมาชิกมา ลာออกและสมัครเข้า เป็นสมาชิกสมทบ ตามความสมัครใจ 2.ปรับขั้นตอนและ วิธีการรับสมัคร 3.เพิ่มเติมเอกสาร ประกอบการสมัคร สมาชิก 4.ปรับขั้นตอนการ อนุมัติรับเป็นสมาชิก 5.เสนอแก้ไข ข้อบังคับและ ระเบียบเกี่ยวกับการ รับสมัครสมาชิกให้ สอดคล้อง |

| ประเด็นปัญหา | ความเสี่ยงที่อาจเกิดขึ้น | การแก้ไข | ผลการแก้ไข |
|--|---|---|---|
| 1.3 สมาชิกร้องคัดค้านการจัดซื้อที่ดินเพื่อก่อสร้างสำนักงานสหกรณ์ | 1. ความเชื่อมั่นในการบริหารงานสหกรณ์ 2. อาจจะถูกดำเนินคดีฟ้องร้อง | 1. นำเสนอที่ประชุมใหญ่สามัญประจำปี เพื่อพิจารณาร่วมกัน | อยู่ระหว่างการดำเนินการ |
| 1.4 บุคลากรไม่ได้รับการพัฒนาอย่างต่อเนื่อง สาเหตุจากการระบาดของโรคโควิด 19 | 1. ขาดความรู้ความสามารถที่ทันสมัยเพียงพอต่อการบริหารสหกรณ์ | 1. จัดทำแผนพัฒนาบุคลากรเพื่อนำเสนอต่อที่ประชุมใหญ่ | อยู่ระหว่างการดำเนินการ |
| 2. ความเสี่ยงด้านปฏิบัติการ | | | |
| 2.1 เอกสารสูญหาย | 1. ดำเนินการให้สมาชิกไม่ทันเวลา | 1. จัดทำสมุดทะเบียนลงรับกรณีการฝากส่งเอกสาร 2. จัดทำ 5 ส 3. ไม่รับฝากเอกสารจากสมาชิก (กรณีเอกสารที่ยังไม่สมบูรณ์) | ไม่พบเอกสารสูญหาย |
| 2.2 สมาชิกเขียนเลขสมาชิกผิด/สลับกัน | 1. บันทึกข้อมูลผู้กู้และผู้ค้ำประกันไม่ถูกต้อง | 1. ตรวจสอบเลขที่สมาชิกก่อนบันทึกข้อมูล | ไม่พบข้อผิดพลาด |
| 2.3 การปลอมแปลงลายมือชื่อ ผู้กู้ ผู้ค้ำประกัน และพยาน | 1. สัญญาเงินกู้เป็นโมฆะ | 1. จัดทำโปรแกรมส่ง SMS แจ้งผู้กู้ และผู้ค้ำประกัน ก่อนจ่ายเงินกู้ 2. กำหนดให้ลงลายมือชื่อผู้กู้และผู้ค้ำประกันต่อหน้าเจ้าหน้าที่ 3. จัดเก็บตัวอย่างลายเซ็นชื่อสมาชิกเพื่อเปรียบเทียบ | 1. ผู้กู้จัดหาผู้ค้ำประกันใหม่ทดแทนผู้ค้ำประกันเดิม |
| 2.4 ขนย้ายเงินจำนวนมาก | 1. เสี่ยงต่อการโดนปล้นระหว่างทาง | 1. กำหนดการฝาก/ถอนเงินสดไม่เกิน ครั้งละ 2 ล้านบาท 2. ทำประกันการขนเงิน 3. มีเจ้าหน้าที่ร่วมปฏิบัติงานอย่างน้อย 2 คน 4. ใช้พาหนะรถยนต์ในการขนเงิน 5. ให้เจ้าหน้าที่เปลี่ยนเส้นทางในการขนเงิน | ยังไม่เกิดเหตุการณ์ |
| 2.5 สมาชิกกดเงินกู้ถูกเงินระหว่างกู้สัญญาใหม่ | 1. รับเงินกู้เกินวงเงินที่ได้รับอนุมัติ | 1. แจ้งสมาชิกทำสัญญาเงินกู้ใหม่ 2. การยื่นกู้ถูกเงินใหม่ เจ้าหน้าที่ตรวจสอบเงินกู้เดิม ให้ระงับสิทธิ์เดิมก่อน และให้ทำเรื่องกดเงินกู้สัญญาเดิมในวันถัดไป | ไม่พบสมาชิกกดเงินกู้เกินวงเงิน |
| 2.6 เจ้าหน้าที่บันทึกจำนวนการจ่ายเงินกู้ในระบบโปรแกรมผิดพลาด | 1. สมาชิกได้รับเงินกู้ไม่ถูกต้อง | 1. เจ้าหน้าที่สินเชื่อตรวจสอบรายการบันทึกข้อมูล ก่อนจ่าย และหลังจ่าย ตามคู่มือการทำงาน อย่างเคร่งครัด | ไม่พบการบันทึกข้อมูลผิดพลาด |
| 2.7 สมาชิกมีหนี้ 2 สหกรณ์ | 1. ผิดข้อบังคับสหกรณ์ 2. ไม่สามารถเรียกเก็บเงินจากสมาชิกได้เต็มจำนวน | 1. สอบถามข้อมูลสหกรณ์เครือข่ายที่สมาชิกโอนย้ายมา 2. ตรวจสอบรายการหักเงินเดือนกับงานการเงิน อาจหักสหกรณ์อื่นด้วย 3. ส่งรายการหักเงินเดือนสมาชิกไปต้นสังกัดใหม่เพื่อป้องกันการสมัครสมาชิกซ้ำซ้อน | ให้ออกจากการเป็นสมาชิกสหกรณ์ออมทรัพย์สาธารณสุขจังหวัดอุดรธานี จำกัด |
| 2.8 ค้ำประกันเกินสิทธิ | 1. ภาระค้ำประกันเกินความสามารถส่งผลให้เกิดหนี้สงสัยจะสูญ | 1. ทำหนังสือแจ้งผู้กู้ให้ดำเนินการแก้ไขเปลี่ยนแปลงผู้ค้ำโดยเร่งด่วน 2. ตรวจสอบภาระค้ำประกันของสมาชิกทุกครั้ง | ไม่เกิดเหตุการณ์ซ้ำ |
| 2.9 จัดเก็บสัญญาเงินกู้ และเอกสารบัญชี ไม่เป็นปัจจุบัน | 1. เอกสารไม่พร้อมให้ผู้ตรวจสอบกิจการตรวจ 2. เอกสารอาจสูญหายระหว่างการจัดเก็บ 3. ส่งผลต่อความเชื่อมั่น | 1. การจ่ายเงินกู้ ให้บันทึกเลขสัญญาเงินกู้ในวันจ่ายเงินกู้ให้แล้วเสร็จ 2. หากพบเอกสารเงินกู้ไม่ครบถ้วน ไม่ให้นำเข้าที่ประชุมเพื่อพิจารณา 3. เอกสารด้านบัญชี ทำให้เป็นปัจจุบัน และปิดบัญชีทุกวัน 4. พัฒนาระบบการจัดเก็บเอกสาร | เอกสารเป็นปัจจุบัน |

เมื่อวันที่ 19 กันยายน 2565 สหกรณ์ได้จัดให้มีการสรรหาประธานกรรมการ กรรมการดำเนินการ ผลการสรรหา เป็นดังนี้

ประธานกรรมการ

| หมายเลข | ผู้สมัครประธานกรรมการ | คะแนน | อันดับ |
|---------|-----------------------|-------|--------|
| 1 | นายสาคร รอดขันเมือง | 2,390 | 1 |
| 2 | นายเสมอเทพ ศรีทาสร้อย | 2,357 | 2 |
| 3 | นายสมคิด แสงลี | 173 | 3 |

กรรมการดำเนินการ

| เขตสรรหา | หมายเลข | ชื่อ- สกุล | คะแนนสรรหา | ลำดับที่ได้รับการสรรหา |
|----------|---------|----------------------------|------------|------------------------|
| 1 | 1 | นางชุลีพร แคนสุข | 2,112 | 2 |
| | 2 | นางพัชรี ฤทธิ์ศร | 2,125 | 1 |
| 2 | 1 | นายถนัด ชูระพันธ์ | 2,004 | 2 |
| | 2 | นางจารุณี ดวงศรี | 2,254 | 1 |
| 3 | 1 | ดร.ฐนกร คำหารพล | 2,057 | 2 |
| | 2 | นางสาวชนัญชิตา ภูริศรี | 2,121 | 1 |
| 4 | 1 | นายสานิตย์ เหง้าพรหมมินทร์ | 1,725 | 2 |
| | 2 | นายณัฐวุธ แสงพรหม | 1,823 | 1 |
| | 3 | นายไพรี คุมรณ | 754 | 3 |
| 5 | 1 | นางสาวนพพร จันทรเสนา | 1,942 | 2 |
| | 2 | นายนิทัศน์ น้อยจันอัด | 2,245 | 1 |
| 6 | 1 | นายสมศักดิ์ อุ่นเกิด | 1,363 | 2 |
| | 2 | นายประเสริฐ สุกภูมิ | 1,660 | 1 |
| | 3 | นายคชาวุธ นันทิกิตติราษฎร์ | 1,230 | 3 |
| 7 | 1 | นางอมราภรณ์ พุทโธ | 1,547 | 2 |
| | 2 | นายสรารุฒิ ริดเขียว | 2,082 | 1 |
| | 3 | นางสาวพรพิมล พงษ์ไทย | 581 | 3 |

จึงเสนอที่ประชุมใหญ่พิจารณา

1. เลือกตั้งผู้ที่ได้รับการสรรหาประธานกรรมการ ในลำดับที่ 1 คือ

นายสาคร รอดขันเมือง ดำรงตำแหน่งวาระที่ 2

โดยมีวาระอยู่ในตำแหน่งคราวละ 2 ปี นับแต่วันได้รับเลือกตั้ง

2. เลือกตั้งกรรมการดำเนินการ ที่ได้รับการสรรหาในลำดับที่ 1 ของแต่ละเขต เป็นกรรมการดำเนินการ แทนตำแหน่งที่ว่างลงโดยมีวาระอยู่ในตำแหน่งคราวละ 2 ปี นับแต่วันได้รับเลือกตั้ง ดังต่อไปนี้

เขต 1 นางพัชรี ฤทธิ์ศร ดำรงตำแหน่งวาระที่ 1

เขต 2 นางจารุณี ดวงศรี ดำรงตำแหน่งวาระที่ 1

เขต 3 นางสาวชนัญชิตา ภูริศรี ดำรงตำแหน่งวาระที่ 1

เขต 4 นายณัฐวุธ แสงพรหม ดำรงตำแหน่งวาระที่ 1

เขต 5 นายนิทัศน์ น้อยจันอัด ดำรงตำแหน่งวาระที่ 1

เขต 6 นายประเสริฐ สุกภูมิ ดำรงตำแหน่งวาระที่ 2

เขต 7 นายสรารุฒิ ริดเขียว ดำรงตำแหน่งวาระที่ 1

มติที่ประชุม มติเป็นเอกฉันท์เลือกตั้งผู้ที่ได้รับการสรรหาเป็นประธานกรรมการ กรรมการดำเนินการ แทนตำแหน่งที่ว่างลง และมีวาระ 2 ปี

4.2 เรื่อง พิจารณาการเลือกตั้งคณะกรรมการ

ตามข้อบังคับของสหกรณ์ออมทรัพย์สาธารณสุขจังหวัดอุดรธานี จำกัด พ.ศ. 2564 ข้อ 105 กำหนด “ให้ที่ประชุมใหญ่เลือกตั้งสมาชิก เป็นผู้ที่มีคุณวุฒิความรู้ความสามารถในด้านการเงิน การบัญชี การบริหารธุรกิจ เศรษฐศาสตร์ การสหกรณ์หรือกฎหมายที่เกี่ยวข้องกับสหกรณ์และมีคุณสมบัติเป็นผู้ผ่านการอบรมการตรวจสอบกิจการ จากกรมตรวจบัญชีสหกรณ์ หรือหน่วยงานอื่นที่ได้รับการรับรองหลักสูตรจากกรมตรวจบัญชีสหกรณ์รวมทั้งไม่มีลักษณะต้องห้ามตามระเบียบนายทะเบียนสหกรณ์เป็นคณะกรรมการตรวจสอบกิจการของสหกรณ์จำนวนสามคน”

คณะกรรมการตรวจสอบกิจการ ต้องมีอย่างน้อยหนึ่งคนเป็นผู้มีวุฒิการศึกษาไม่ต่ำกว่าปริญญาตรีด้านการเงิน การบัญชี การบริหารธุรกิจ เศรษฐศาสตร์ ให้มีประธานคณะหนึ่งคน มีหน้าที่ควบคุมดูแลการปฏิบัติงานให้บรรลุวัตถุประสงค์ในการตรวจสอบกิจการ และให้ประกาศชื่อคณะกรรมการให้ที่ประชุมใหญ่ทราบด้วย

ในกรณีผู้ตรวจสอบกิจการคนใดคนหนึ่งไม่สามารถปฏิบัติหน้าที่ได้ ให้คณะกรรมการพ้นจากตำแหน่ง ทั้งคณะ แล้วให้คณะกรรมการที่ได้รับการเลือกตั้งอันดับสำรองมีสิทธิ์และหน้าที่ตามข้อบังคับทันที

ผู้ตรวจสอบกิจการประจำปี 2565 หมาดวาระลง 3 คน ดังนี้

- 1.นางสาววิไลรัตน์ จิตตโคตร
- 2.นายชาญณรงค์ พงษ์ไทย
- 3.นางอมราภรณ์ พุทธิ

เมื่อวันที่ 19 กันยายน 2565 สหกรณ์ได้จัดให้มีการสรรหาคณะผู้ตรวจสอบกิจการ และมีผลการสรรหาดังนี้

คณะผู้ตรวจสอบกิจการ

| หมายเลข | ผู้สมัครคณะผู้ตรวจสอบกิจการ | คะแนน | อันดับ |
|---------|------------------------------|-------|--------|
| 1 | นางสาววิไลรัตน์ จิตตโคตร | 2,132 | 2 |
| | นางพัชรินทร์ ชำนาญกิจ | | |
| | นายปิยะพงษ์ โพธิ์พุ่ม | | |
| 2 | นายชาญณรงค์ พงษ์ไทย | 2,734 | 1 |
| | นางสาวเสาวคนธ์ ตั้งคณาทรัพย์ | | |
| | นางยศพร ใจชื่อ | | |

จึงเสนอที่ประชุมใหญ่พิจารณาเลือกตั้งผู้ที่ได้รับการสรรหาคณะผู้ตรวจสอบกิจการ

มติที่ประชุม มติเป็นเอกฉันท์เลือกตั้งผู้ที่ได้รับการสรรหาเป็นคณะผู้ตรวจสอบกิจการ ที่ได้คะแนนสรรหาลำดับที่ 1 เป็นคณะผู้ตรวจสอบกิจการแทนตำแหน่งที่ว่างลง ประจำปี 2566-2567 ดำรงตำแหน่ง 2 ปี จำนวน 3 คน ดังนี้

- 1.นายชาญณรงค์ พงษ์ไทย ประธานผู้ตรวจสอบกิจการ
- 2.นางสาวเสาวคนธ์ ตั้งคณาทรัพย์ ผู้ตรวจสอบกิจการ
- 3.นางยศพร ใจชื่อ ผู้ตรวจสอบกิจการ (วุฒิปริญญาตรีด้านบัญชี)

และเลือกตั้งผู้ที่ได้รับการสรรหาคณะผู้ตรวจสอบกิจการที่ได้คะแนนสรรหาลำดับที่ 2 ตามลำดับ ทดแทนคณะผู้ตรวจสอบกิจการที่ไม่สามารถปฏิบัติหน้าที่ตามข้อบังคับสหกรณ์ได้ ดังต่อไปนี้

- 1.นางสาววิไลรัตน์ จิตตโคตร ประธานผู้ตรวจสอบกิจการ
- 2.นางพัชรินทร์ ชำนาญกิจ ผู้ตรวจสอบกิจการ
- 3.นายปิยะพงษ์ โพธิ์พุ่ม ผู้ตรวจสอบกิจการ (วุฒิปริญญาตรีด้านบัญชี)

4.3 เรื่องพิจารณาอนุมัติงบประมาณการเงินของสหกรณ์ ประจำปี 2565

สหกรณ์ออมทรัพย์สาธารณสุขจังหวัดอุดรธานี จำกัด

งบแสดงฐานะการเงิน (อย่างย่อ)

ณ วันที่ 30 กันยายน 2565

| สินทรัพย์ | ปี 2565 | ปี 2564 |
|---|-------------------------|-------------------------|
| | บาท | บาท |
| สินทรัพย์หมุนเวียน | | |
| เงินสดและเงินฝากธนาคาร | 81,376,160.62 | 89,782,569.52 |
| เงินให้กู้ยืมระยะสั้น | 440,479,580.96 | 376,152,907.77 |
| ดอกเบียเงินกู้ค้างรับ | 3,504,804.00 | 3,243,912.75 |
| สินทรัพย์หมุนเวียนอื่น | 715,547.55 | 576,373.76 |
| รวมสินทรัพย์หมุนเวียน | 526,076,093.13 | 469,755,763.80 |
| สินทรัพย์ไม่หมุนเวียน | | |
| เงินลงทุนระยะยาว | 18,746,500.00 | 18,546,500.00 |
| เงินให้กู้ยืมระยะยาว - สุทธิ | 5,105,193,069.75 | 4,559,546,440.59 |
| อาคารและอุปกรณ์ - สุทธิ | 1,246,658.09 | 1,672,253.56 |
| สิทธิการใช้ประโยชน์ในอาคาร | 698,601.00 | 761,351.00 |
| รวมสินทรัพย์ไม่หมุนเวียน | 5,125,884,828.84 | 4,580,526,545.15 |
| รวมสินทรัพย์ | 5,651,960,921.97 | 5,050,282,308.95 |
| หนี้สินและทุนของสหกรณ์ | | |
| หนี้สินหมุนเวียน | | |
| เงินเบิกเกินบัญชีและเงินกู้ยืมระยะสั้น | 250,000,000.00 | 230,000,000.00 |
| ส่วนของหนี้สินไม่หมุนเวียนที่ถึงกำหนดชำระภายในหนึ่งปี | 47,004,000.00 | 74,088,000.00 |
| เงินรับฝาก | 1,881,939,594.32 | 1,620,911,726.97 |
| หนี้สินหมุนเวียนอื่น | 1,258,937.43 | 1,003,086.59 |
| รวมหนี้สินหมุนเวียน | 2,180,202,531.75 | 1,926,002,813.56 |
| หนี้สินไม่หมุนเวียน | | |
| เงินกู้ยืมระยะยาว | 193,577,000.00 | 162,694,000.00 |
| หนี้สินไม่หมุนเวียนอื่น | 12,099,193.98 | 10,525,814.31 |
| รวมหนี้สินไม่หมุนเวียน | 205,676,193.98 | 173,219,814.31 |
| รวมหนี้สิน | 2,385,878,725.73 | 2,099,222,627.87 |
| ทุนของสหกรณ์ | | |
| ทุนเรือนหุ้น (มูลค่าหุ้นละ 10.00 บาท) | 2,803,192,310.00 | 2,520,391,850.00 |
| ทุนสำรอง | 219,072,407.22 | 196,589,606.93 |
| ทุนสะสมตามข้อบังคับ ระเบียบอื่น ๆ | 18,334,721.69 | 15,683,775.44 |
| กำไรสุทธิประจำปี | 225,482,757.33 | 218,394,448.71 |
| รวมทุนของสหกรณ์ | 3,266,082,196.24 | 2,951,059,681.08 |
| รวมหนี้สินและทุนของสหกรณ์ | 5,651,960,921.97 | 5,050,282,308.95 |

สหกรณ์ออมทรัพย์สาธารณสุขจังหวัดอุดรธานี จำกัด
งบกำไรขาดทุน (อย่างย่อ)
สำหรับปีสิ้นสุดวันที่ 30 กันยายน 2565

| | ปี 2565 | | ปี 2564 | |
|--|-----------------------|--------------|-----------------------|--------------|
| | บาท | % | บาท | % |
| รายได้ดอกเบี้ยและผลตอบแทนจากการลงทุน | 318,972,194.79 | 100.00 | 295,699,970.71 | 100.00 |
| หัก ค่าใช้จ่ายดอกเบี้ยและเงินลงทุน | 66,107,898.84 | 20.73 | 62,261,579.03 | 21.06 |
| หัก หนี้สงสัยจะสูญและหนี้สูญ | 4,606,412.17 | 1.44 | ๘,๖๗๐,๔๔๑.๓๗ | (๐.๙๐) |
| รายได้ดอกเบี้ยและผลตอบแทนจากเงินลงทุนสุทธิ | 248,257,883.78 | 77.83 | 236,108,833.05 | 79.84 |
| บวก รายได้อื่น | 231,502.10 | 0.07 | 500,714.89 | 0.17 |
| หัก ค่าใช้จ่ายในการดำเนินงาน | 23,006,628.55 | 7.21 | 18,215,099.23 | 6.16 |
| กำไรสุทธิ | 225,482,757.33 | 70.69 | 218,394,448.71 | 73.85 |

เมื่อนางสาวนันทชัชหทัย ศิริสุวรรณ ผู้ช่วยผู้สอบบัญชีสหกรณ์ รายงานงบการเงินเสร็จแล้ว ประธาน
จึงขอให้ประชุมอนุมัติงบการเงินของสหกรณ์ฯ ประจำปี 2565 ตามที่ผู้ช่วยผู้สอบบัญชีสหกรณ์รายงาน

มติที่ประชุม มติเป็นเอกฉันท์อนุมัติงบการเงินสหกรณ์ ประจำปี 2565

4.4 เรื่องพิจารณาอนุมัติการจัดสรรกำไรสุทธิ ประจำปี 2565

สหกรณ์ออมทรัพย์สาธารณสุขจังหวัดอุดรธานี จำกัด ได้ดำเนินงานครบรอบปีบัญชีประจำปี 2565 ผลการดำเนินงาน มีกำไรสุทธิ ทั้งสิ้น 225,482,757.33 บาท คณะกรรมการดำเนินการจึงเสนอที่ประชุมพิจารณาจัดสรรกำไรสุทธิประจำปี 2565 ดังนี้

ตารางที่ 4 เสนอร่างจัดสรรกำไรสุทธิ ประจำปี 2565

| รายละเอียด | จำนวนเงิน | ร้อยละ |
|---|-----------------------|---------------|
| 1. ทูลสำรอง ไม่น้อยกว่าร้อยละ 10 ของกำไรสุทธิ | 22,649,084.45 | 10.04 |
| 2. ค่าบำรุงสันนิบาตสหกรณ์แห่งประเทศไทย ไม่เกินร้อยละ 1 ของกำไรสุทธิแต่ไม่เกิน 30,000 บาท | 30,000.00 | 0.01 |
| 3. เงินปันผลตามหุ้น ร้อยละ 6.10 ต่อปีของค่าหุ้นที่ชำระแล้ว | 162,360,722.15 | 72.01 |
| 4. เงินเฉลี่ยคืนของดอกเบี้ยที่ชำระแล้ว (สวัสดิการ ร้อยละ 3.74, สามัญ/ฉุกเฉิน/สภาพคล่อง/โควิด ร้อยละ 9.74, พัฒนาคุณภาพชีวิต1,2/รวมหนี้ /มั่นคง ร้อยละ 12.74) | 38,042,950.73 | 16.87 |
| 5. โบนัสแก่กรรมการและเจ้าหน้าที่สหกรณ์ ไม่เกินร้อยละ 10 ของกำไรสุทธิ | 1,500,000.00 | 0.67 |
| 6. ทูลสาธารณประโยชน์ ไม่เกินร้อยละ 10 ของกำไรสุทธิ | 30,000.00 | 0.01 |
| 7. กองทุนช่วยเหลือสมาชิก | 100,000.00 | 0.04 |
| 8. กองทุนช่วยเหลือผู้ค้าประกัน | 10,000.00 | 0.00 |
| 9. กองทุนสวัสดิการสมาชิก | 650,000.00 | 0.29 |
| 10. จัดสรรเพื่อเป็นทุน สะสมจัดหาสำนักงานแห่งใหม่ | 10,000.00 | 0.00 |
| 11. ทุนรักษาระดับอัตราเงินปันผล | 100,000.00 | 0.04 |
| รวมกำไรสุทธิ ปี 2565 | 225,482,757.33 | 100.00 |

ที่มา : รายงานการประชุมคณะกรรมการดำเนินการสหกรณ์ออมทรัพย์สาธารณสุขจังหวัดอุดรธานี จำกัด ชุดที่ 29 ครั้งที่ 17/2565 เมื่อวันที่ 11 ตุลาคม 2565

การจัดสรรกำไรสุทธิ ประจำปี 2565 ตามที่เสนอมีดังนี้

| | | | |
|--|-------|-----------------------|------------|
| 1. เป็นของสมาชิก ร้อยละ 88.88 ของกำไรสุทธิ | จำนวน | 200,403,672.88 | บาท |
| 2. เป็นผลประโยชน์แก่สมาชิก ร้อยละ 10.44 ของกำไรสุทธิ | จำนวน | 23,549,084.45 | บาท |
| 3. เป็นของคณะกรรมการดำเนินการและเจ้าหน้าที่ ร้อยละ 0.67 ของกำไรสุทธิ | จำนวน | 1,500,000.00 | บาท |
| 4. เป็นของสันนิบาตสหกรณ์แห่งประเทศไทย ร้อยละ 0.01 ของกำไรสุทธิ | จำนวน | 30,000.00 | บาท |
| รวม | | 225,482,757.33 | บาท |

นายปัญญา คามะเชียงพิน สมาชิกเลขที่ 00502 ได้ให้ความเห็น ดังนี้ คณะกรรมการได้ทำผิดข้อบังคับใน 2 ประเด็น คือ

1. เรื่องการรับสมัครสมาชิก ถือว่าทำผิดข้อบังคับถ้ามีคนร้อง มีคนแย้ง มีคนเอาเรื่องก็ถือว่าผิด เพราะผลการดำเนินการได้ออกมาแล้ว มีแม่กระทั่งสมาชิกไปใช้สิทธิสรรหา และได้รับเงินไป นี่คือการผิดที่คิดว่าโบนัสกรรมการที่เคยเพิ่มให้เมื่อปีที่แล้วน่าจะต้องลดลงเท่าเดิมหรือลดลงกว่าปีก่อน

2. เรื่องการจัดซื้อที่ดิน ถือว่าคณะกรรมการได้ทำผิดมติที่ประชุมใหญ่ เพราะที่ประชุมใหญ่กำหนดเฉพาะเรื่องของงบประมาณลดลงจาก 30,000,000.00 บาท เป็น 20,000,000.00 บาท แต่คณะกรรมการไปแก้เงื่อนไขต่างๆ ซึ่งไม่สอดคล้องกับมติที่ประชุมใหญ่เมื่อปีที่แล้ว

มติที่ประชุม ที่ประชุมมีมติเป็นเอกฉันท์อนุมัติการจัดสรรกำไรสุทธิ ประจำปี 2565 โดยได้ลดโบนัสคณะกรรมการดำเนินการและเจ้าหน้าที่สหกรณ์คงเหลือ 1,500,000.00 บาท โดยนำเงินส่วนต่าง 100,000.00 บาท เข้าเป็นทุนสำรอง

4.5 เรื่อง พิจารณากำหนดค่าตอบแทน ค่าเบี้ยเลี้ยง ค่าพาหนะ ค่าเช่าที่พัก และค่าเบี้ยประชุม ประจำปี 2566

อ้างอิงข้อบังคับสหกรณ์ออมทรัพย์สาธารณสุขจังหวัดอุดรธานี จำกัด พ.ศ. 2564 ข้อ 72 (5) และ (9) กำหนดให้ที่ประชุมใหญ่สามัญประจำปี มีอำนาจหน้าที่พิจารณาวินิจฉัยเกี่ยวกับ การกำหนดบำเหน็จค่าตอบแทนการปฏิบัติงานของผู้ตรวจสอบกิจการ และกำหนดค่าเบี้ยเลี้ยง ค่าพาหนะ ค่าเช่าที่พัก และค่าเบี้ยประชุมของกรรมการดำเนินการ กรรมการอื่น ๆ ที่ปรึกษาและที่ปรึกษากิตติมศักดิ์ ผู้ตรวจสอบกิจการ เจ้าหน้าที่สหกรณ์ หรือบุคคลที่ปฏิบัติงานให้กับสหกรณ์นั้น

เพื่อให้เป็นไปตามข้อบังคับของสหกรณ์ จึงเสนอที่ประชุมพิจารณา ดังต่อไปนี้

1. กำหนดค่าตอบแทนคณะผู้ตรวจสอบกิจการ เป็นเงิน 126,000.00 บาท (เท่ากับปี 2565)

(10,500 บาท x 12 เดือน = 126,000.00 บาท)

2. ค่าตอบแทนที่ปรึกษาและที่ปรึกษากิตติมศักดิ์ จำนวน 40,000.00 บาท

3. ค่าเบี้ยเลี้ยง ค่าพาหนะ ค่าเช่าที่พัก และค่าเบี้ยประชุม

3.1 ค่าเบี้ยเลี้ยง

3.1.1 ค่าเบี้ยเลี้ยงในจังหวัดอุดรธานี วันละ 700.00 บาท

3.1.2 ค่าเบี้ยเลี้ยงในต่างจังหวัด วันละ 1,000.00 บาท

3.2 ค่าพาหนะ

3.2.1 ค่าพาหนะวันสรรหา กรรมการดำเนินการ และผู้ตรวจสอบกิจการ ประจำปี 2566
จำนวน 500.00 บาท (สำหรับสมาชิก กรรมการ ผู้ตรวจสอบ เจ้าหน้าที่)

3.2.2 ค่าพาหนะวันประชุมใหญ่ จ่ายเป็นเงินสด
จำนวน 1,500.00 บาท (สำหรับสมาชิกที่มาประชุมใหญ่)

3.2.3 ค่าพาหนะเบิกจ่ายค่าน้ำมันเชื้อเพลิงรถยนต์ อัตรา 5.00 บาท ต่อระยะทาง 1 กิโลเมตร กรณีใช้รถยนต์ส่วนตัวในการปฏิบัติงานของสหกรณ์โดยคำนึงถึงความประหยัด

3.3 ค่าเช่าที่พัก ให้จ่ายตามที่จ่ายจริง แต่ไม่เกินคืนละ 2,000.00 บาท โดยคำนึงถึงความประหยัด

4. ค่าเบี้ยประชุม ครั้งละ 700.00 บาท

นางมยุรี วงศ์ศิริ สมาชิกเลขที่ 00048 ได้ให้ความเห็น ดังนี้ ค่าน้ำมันเชื้อเพลิงให้คงไว้ 4 บาทเท่าเดิม ค่าเบี้ยประชุมให้ได้ ครั้งละ 500.00 บาท

นางอมรพรรณ พิมพ์ใจพงศ์ สมาชิกเลขที่ 00089 ได้ให้ความเห็น ดังนี้ ควรเพิ่มค่าตอบแทนคณะผู้ตรวจสอบกิจการจากเดิม 3,500.00 บาท เป็น 4,000.00 บาท เนื่องจากมีภาระงานเพิ่มขึ้น

นายสาคร รอดขันเมือง ประธานกรรมการ แจ้งคณะกรรมการได้เสนอค่าตอบแทนคณะผู้ตรวจสอบกิจการกับสหกรณ์ออมทรัพย์ขนาดใหญ่ เช่น สหกรณ์ออมทรัพย์สาธารณสุขขอนแก่น จำกัด ซึ่งมีทุนการดำเนินงาน 15,500 ล้านบาท ได้จ่ายค่าตอบแทน คณะผู้ตรวจสอบกิจการเดือนละ 10,500 บาท

มติที่ประชุม ที่ประชุมมีมติเป็นเอกฉันท์อนุมัติกำหนดค่าตอบแทนคณะผู้ตรวจสอบกิจการ ค่าตอบแทนที่ปรึกษาและที่ปรึกษาทิตติมศักดิ์ ค่าพาหนะวันสรรหา ค่าพาหนะวันประชุมใหญ่ ค่าพาหนะเบิกจ่ายค่าน้ำมันเชื้อเพลิงรถยนต์ ตามที่เสนอ

และอนุมัติ ข้อ 3. ค่าเบี้ยเลี้ยง ค่าพาหนะ ค่าเช่าที่พัก และค่าเบี้ยประชุม

3.1 ค่าเบี้ยเลี้ยง

3.1.1 ค่าเบี้ยเลี้ยงในจังหวัดอุดรธานี วันละ 500.00 บาท

3.1.2 ค่าเบี้ยเลี้ยงในต่างจังหวัด วันละ 700.00 บาท

ข้อ 4. ค่าเบี้ยประชุม ครั้งละ 500.00 บาท

4.6 เรื่อง พิจารณาจัดซื้อที่ดินเพื่อก่อสร้างสำนักงานสหกรณ์

สืบเนื่องจากการประชุมใหญ่สามัญประจำปี 2564 เมื่อวันที่ 31 ตุลาคม 2564 ได้อนุมัติให้สหกรณ์จัดซื้อที่ดินเพื่อก่อสร้างสำนักงาน และอนุมัติงบประมาณในการจัดซื้อ จำนวน 20,000,000.00 บาท (ยี่สิบล้านบาท) นั้น

ในระหว่างปี 2565 สหกรณ์ได้ชะลอการซื้อที่ดินไว้ ด้วยเหตุผลเนื่องจากมีผู้ยื่นหนังสือคัดค้านการจัดซื้อที่ดินเพื่อก่อสร้างสำนักงาน คณะกรรมการดำเนินการจึงเห็นชอบให้เสนอดำเนินการจัดซื้อที่ดินใหม่ในปี 2566 พร้อมกับเสนอหลักเกณฑ์คุณสมบัติที่ดินที่สำคัญต่อที่ประชุมใหญ่พิจารณาอนุมัติให้จัดซื้อที่ดินและอนุมัติงบประมาณในการจัดซื้อจำนวน 30,000,000.00 บาท (สามสิบล้านบาท) โดยมีหลักเกณฑ์สำคัญ ดังนี้

1. ที่ดินที่เสนอขายต้องมีเนื้อที่ไม่น้อยกว่า 3 ไร่
2. ต้องมีเอกสารสิทธิ์เป็นโฉนดที่ดิน ต้องไม่ติดการจดทะเบียนจำนอง ขายฝาก จำน่า หรือ ขายทอดตลาด ไม่ผูกพันใดๆ ทั้งสิ้น ไม่ค้างชำระภาษี และสามารถทำนิติกรรมจดทะเบียนโอนกรรมสิทธิ์ ณ สำนักงานที่ดินจังหวัดอุดรธานีได้
3. ที่ตั้งของที่ดินต้องอยู่ในเขตอำเภอเมือง จังหวัดอุดรธานีและอยู่ห่างจากถนนเลี่ยงเมืองไม่เกินระยะทาง 10 กิโลเมตร
4. กรณีที่ดินที่อยู่นอกเขตถนนเลี่ยงเมืองต้องเป็นที่ดินที่ติดกับวงแหวนหรือทางหลวงแผ่นดิน เส้นใดเส้นหนึ่ง จาก 4 เส้นคือถนนมิตรภาพ (ขอนแก่น-อุดรธานี), ถนนนิตโย(อุดรธานี-สกลนคร), ถนนมิตรภาพ (อุดรธานี-หนองคาย), ถนนบุญยาว (อุดรธานี-หนองบัวลำภู)
5. กรณีที่ดินที่อยู่ในเขตถนนเลี่ยงเมืองต้องเป็นที่ดินที่ติดกับถนนสายหลักหรือถนนสายรอง หรือ ถนนท้องถิ่นไม่เป็นที่ดินที่อยู่ในตรอก, ซอก, ซอย
6. ที่ดินที่จะเสนอขายจะต้องมีหน้ากว้างด้านติดถนนไม่น้อยกว่า 40 เมตร และไม่มีพื้นที่ ที่มีลักษณะเป็นบ่อน้ำ คลอง หรือมีน้ำท่วมขังตลอดเวลา
7. ที่ดินที่จะเสนอขายจะต้องเป็นที่ดินแปลงเดียวกันหรือหลายแปลงรวมกันก็ได้ แต่ต้องเป็นพื้นที่ต่อเนื่องกัน เมื่อนำมารวมกันแล้วจะต้องได้ลักษณะเป็นรูปเหลี่ยม เหมาะที่จะสร้างอาคารและส่วนควบต่างๆ และที่ดินสามารถใช้ประโยชน์ได้เต็มพื้นที่
8. ที่ดินที่เสนอขายต้องมีขอบเขตของที่ดินชัดเจน โดยแสดงหลักเขตที่ดินครบทุกมุม ไม่รุกล้ำที่ดินผู้อื่นหรือส่งผลกระทบต่อการใช้ประโยชน์ที่ดินอื่น
9. ไม่เป็นที่ดินอยู่ในแนวเขตเวนคืนที่ดิน หรือคาดว่าจะถูกเวนคืนที่ดินตามกฎหมาย ไม่ถูกอายัด ขายทอดตลาด ติดภาระผูกพันใดๆ ทั้งสิ้น และต้องไม่ค้างชำระค่าภาษีบำรุงท้องที่

10. มีระบบสาธารณูปโภคผ่านบริเวณหน้าที่ดินเช่นไฟฟ้า และหรือประปาเป็นต้น
11. ที่ดินที่เสนอขายต้องเป็นที่ดินว่างเปล่าปราศจากสิ่งปลูกสร้างใดๆ หรือมีเสาไฟฟ้าแรงสูงพาดผ่าน
12. ผู้เสนอขายที่ดินจะต้องเป็นเจ้าของกรรมสิทธิ์ที่ดินหรือทายาทโดยชอบด้วยกฎหมาย
13. ที่ดินที่เสนอขายไม่เป็นที่ดินอยู่ในเขตห้ามทำการก่อสร้างตามกฎหมายอื่น
14. ที่ดินที่เสนอขายไม่เป็นที่ดินที่ตกอยู่ใต้ภาระจำยอม ภาระติดพันในอสังหาริมทรัพย์ สิทธิเก็บกิน สิทธิการเช่า สิทธิอาศัย หรือสิทธิประโยชน์อื่นใด ไม่มีภาระผูกพันตามกฎหมายการจดทะเบียน
15. ที่ดินที่เสนอขายไม่อยู่ระหว่างเป็นคดีพิพาทอันเกี่ยวกับกรรมสิทธิ์ในที่ดิน หรือสิทธิอื่นใดเกี่ยวกับที่ดิน
16. ที่ดินที่เสนอขายจะต้องอยู่ในสภาพที่ดินเดิม หากมีการทำให้เปลี่ยนแปลงสภาพ เช่นขุดหน้าดินไปขาย ขุดหน้าดินเพื่อฝังขยะ เป็นต้น สหกรณ์ออมทรัพย์สาธารณสุขจังหวัดอุดรธานี จำกัด ขอสงวนสิทธิ์หักค่าใช้จ่ายในการถมดินหรือปรับสภาพที่ดินกลับคืนตามสัดส่วนของราคาที่ต้องใช้ไป
17. หากผู้ใดเห็นว่ารายละเอียดคุณลักษณะของที่ดินตามประกาศมีลักษณะไม่ชอบด้วยกฎหมาย ก่อให้เกิดการแข่งขันที่ไม่เป็นธรรมให้โต้แย้งคัดค้านภายใน 15 วัน นับแต่วันลงประกาศจัดซื้อที่ดิน
18. ก่อนการโอนกรรมสิทธิ์เจ้าของที่ดินรายที่สหกรณ์ออมทรัพย์สาธารณสุขจังหวัดอุดรธานี จำกัด ตกลงซื้อ ต้องดำเนินการตรวจสอบแนวเขตที่ดินและรังวัด และต้องเป็นผู้รับผิดชอบค่าใช้จ่ายเกี่ยวกับการโอน ค่าภาษีและค่าอาชกรรมเนียมต่างๆ ทั้งหมด
19. ในการทำนิติกรรมซื้อขายจะต้องเป็นเจ้าของที่ดิน ห้ามมิให้มอบอำนาจให้นายหน้าหรือผู้ใดทำการแทนเจ้าของที่ดินโดยเด็ดขาด

เหตุผลและความจำเป็น

การดำเนินงานของสหกรณ์ที่มีความมั่นคงทางการเงิน นอกจากมีสินทรัพย์ที่เป็นลูกหนี้เงินให้กู้ยืมแล้ว ยังมีความจำเป็นต้องมีสินทรัพย์ที่เป็นสินทรัพย์ถาวร ตามเหตุผล ดังนี้

1. เพื่อเป็นหลักทรัพย์ค้ำประกันเงินกู้ยืมเงินจากสถาบันการเงินต่างๆ ได้
2. เนื่องจากกิจการของสหกรณ์มีความเติบโตอย่างต่อเนื่องจึงจำเป็นต้องขยายพื้นที่เพื่อให้บริการแก่สมาชิกที่มาติดต่อให้ได้รับความสะดวกสบาย
 - 2.1 ที่จอดรถมีไม่เพียงพอสำหรับสมาชิกมาติดต่อ
 - 2.2 เพื่อมีพื้นที่กว้างขวางรองรับการให้บริการสมาชิกให้ได้รับความสะดวกสบาย
 - 2.3 เพื่อให้มีพื้นที่สำหรับการจัดเก็บเอกสาร หลักฐานสำคัญ ซึ่งเป็นเอกสารเกี่ยวกับการเงิน การบัญชี โฉนดที่ดินและอื่น ๆ ที่มีความจำเป็นในการจัดเก็บระยะยาว รวมทั้งกรณีที่เอกสารมีความเกี่ยวข้องกับคดีความ
 - 2.4 เพื่อให้การจัดเก็บเอกสารเป็นระบบ มีความปลอดภัย ง่ายต่อการสืบค้น
 - 2.5 อาคารมีอายุเกินกว่า 20 ปี ปัจจุบันมีการชำรุด เกิดรอยแตกร้าวเป็นแนวยาวบริเวณพื้นห้องประชุม ชั้น 2 จำนวนหลายจุดต้องมีการซ่อมแซมทุกปี

นายปัญญา คามะเชียงพิณ สมาชิกเลขที่ 00502 สืบเนื่องจากการจัดซื้อที่ดินในปี 2564 ประเด็นที่คัดค้าน ร้องเรียนนักข่าวเป็นผู้คัดค้าน และในปี 2565 เป็นกระผมที่เป็นผู้คัดค้าน ที่ประชุมใหญ่ในปี 2564 มีการแก้ไขเฉพาะเรื่องงบประมาณตัดลดงบประมาณจาก 30,000,000.00 บาท (สามสิบล้านบาท) เป็น 20,000,000.00 (ยี่สิบล้านบาท) แต่ปรากฏว่า TOR คณะกรรมการได้ขยายขอบเขตของ TOR ซึ่งในปี 2560 บอกว่าที่ดินไม่เกิน 2 ไร่และมีระยะห่างจากสหกรณ์ไม่เกิน 5 กิโลเมตร ที่ประชุมจำกัดไว้เช่นนั้นในเรื่องระยะทาง

มติที่ประชุม ที่ประชุมมีมติอนุมัติเป็นเอกฉันท์ให้จัดซื้อที่ดินโดยกำหนด

1. ที่ดินจำนวนเนื้อที่ไม่น้อยกว่า 2 ไร่
 2. ที่ตั้งของที่ดินต้องมีระยะห่างจากสำนักงานสหกรณ์ปัจจุบันไม่เกิน 10 กิโลเมตร
 3. ไม่ระบุงบประมาณเนื่องจากให้ผู้ที่ผ่านการคัดเลือกแล้วให้นำเสนอราคาต่อที่ประชุมใหญ่
- สามัญประจำปี 2566 เพื่อพิจารณาคัดเลือกและอนุมัติงบประมาณในการจัดซื้อต่อไป
4. นำเสนอที่ดินที่ผ่านการคัดเลือกอย่างน้อย 3 แปลงเพื่อเสนอต่อที่ประชุมใหญ่

5. เสนอชื่อบุคคลดังต่อไปนี้เพื่อแต่งตั้งเป็นคณะกรรมการกำหนดคุณสมบัติของที่ดิน และคณะกรรมการคัดเลือกที่ดิน

- | | |
|---------------------------|-------------------------|
| 1.นายปัญญา คามะเชียงพิณ | 2.นายภาณุ อดกลิ่น |
| 3.นางมยุรี วงศ์ศิริ | 4.นายศิริเดช ผ่านจันทร์ |
| 5.นายสมจง โภษะกลาง | 6.นายเสมอเทพ ศรีทาสร้อย |
| 7.นายสาคร อำคา | 8.นายสมคิด สิทธิโคตร |
| 9.นายเชวง ยอดยศ | 10.นายชัยสิทธิ์ ทาปลัด |
| 11.นางสาววรรณิกา สตาร์ตัน | 12.นางระนอง เกตุดาว |
| 13.นายสุพัฒน์ กองศรีมา | 14.นายธีระวัต เคนถาวร |
| 15.นายสุนันท์ สุวรรณ | |

และ นายเสกสรรค์ สองจันทร์ ไว้สำรอง

4.7 เรื่อง พิจารณานุมัติแผนยุทธศาสตร์สหกรณ์ ปี 2566-2570

วิสัยทัศน์

สหกรณ์ออมทรัพย์สาธารณสุขจังหวัดอุดรธานี จำกัด
มีศักยภาพสูง มั่นคง บริหารด้วยธรรมาภิบาล
ใส่ใจสังคม สมาชิกมีคุณภาพชีวิตที่ดี และมีความสุข

พันธกิจ

1. พัฒนาบุคลากรให้มีสมรรถนะเพียงพอ เพื่อยกระดับการบริหารจัดการสหกรณ์ให้มีศักยภาพที่สูงขึ้น
2. พัฒนาศักยภาพด้านการบริการทางการเงินที่มีมาตรฐาน
3. พัฒนาเทคโนโลยีสารสนเทศการบริหารทรัพยากรทางการเงินอย่างมีธรรมาภิบาล
4. พัฒนาคุณภาพชีวิต ความรู้ คุณธรรม จรรยาบรรณ และจริยธรรมแก่บุคลากร
5. พัฒนาการเชื่อมโยงภาคีเครือข่ายสหกรณ์ เพื่อการพัฒนาสังคมและสิ่งแวดล้อม

ประเด็นยุทธศาสตร์ที่ 1 พัฒนาศักยภาพและความมั่นคงทางการเงิน (Service Excellence)

- เป้าประสงค์ (Goals) 1. สมาชิกเข้าถึงผลิตภัณฑ์ทางการเงินที่สะดวก รวดเร็ว และปลอดภัย
2. สหกรณ์ออมทรัพย์สาธารณสุขจังหวัดอุดรธานี จำกัด สร้างคุณค่าเพิ่มด้วยความสำเร็จจากการผ่านการรับรองคุณภาพมาตรฐานของสหกรณ์

แผนงานโครงการ

- แผนงานที่ 1 โครงการพัฒนาคุณภาพการบริหารจัดการสหกรณ์
- แผนงานที่ 2 โครงการทบทวนแผนยุทธศาสตร์ ปี 2566- 2570 และจัดประชุมแผนปฏิบัติการประจำปี 2566
- แผนงานที่ 3 โครงการประชุมเจ้าหน้าที่การเงินและเจ้าหน้าที่กลุ่มบุคลากร
- แผนงานที่ 4 โครงการระดมเงินรับฝาก

ประเด็นยุทธศาสตร์ที่ 2 พัฒนาการเชื่อมโยงภาคีเครือข่ายสหกรณ์ (Network Excellence)

- เป้าประสงค์ (Goals) : 3. สหกรณ์ออมทรัพย์สาธารณสุขจังหวัดอุดรธานี จำกัด สร้างคุณค่าเพิ่มด้านสังคมและสิ่งแวดล้อมโดยการมีส่วนร่วมกับภาคีเครือข่ายสหกรณ์

แผนงานโครงการ

- แผนงานที่ 5 โครงการสหกรณ์สัญจรพบสมาชิก
- แผนงานที่ 6 โครงการร่วมจัดกิจกรรมวันสหกรณ์แห่งชาติ
- แผนงานที่ 7 โครงการแลกเปลี่ยนเรียนรู้ระหว่างสหกรณ์
- แผนงานที่ 8 โครงการทำบุญครบรอบก่อตั้งสหกรณ์

ประเด็นยุทธศาสตร์ที่ 3 พัฒนาเทคโนโลยีสารสนเทศการบริหารทรัพยากรทางการเงิน อย่างมีธรรมาภิบาล (Governance Excellence)

เป้าประสงค์ (Goals) : 4. สหกรณ์ออมทรัพย์สาธารณสุขจังหวัดอุดรธานี จำกัด มีความเข้มแข็งด้านเทคโนโลยีสารสนเทศ การบริหารจัดการทรัพยากรทางการเงิน บนฐานธรรมาภิบาล

แผนงานโครงการ

- แผนงานที่ 9 โครงการ UD-Coop Network Mobile
1. จัดซื้อแอปพลิเคชัน Coopnet Work
 2. จัดซื้อระบบ UD Conect แจ้งการทำธุรกรรมผ่านระบบไลน์
 3. จัดซื้อแพ็คเกจส่งข้อความ SMS
- แผนงานที่ 10 โครงการพัฒนาระบบปฏิบัติการ ด้วยนวัตกรรม
1. โปรแกรมบริหารจัดการการติดตามเร่งรัดหนี้ DMS เริ่มพัฒนา ปี 2566
 2. โปรแกรมการตรวจสอบข้อมูลบุคคลล้มละลาย (ปรับปรุง)
 3. โปรแกรมควบคุมหลักประกันความมั่นคงของสมาชิก (ปรับปรุง)
 4. โปรแกรมจับเลขบัญชีเงินฝากสมาชิก (ปรับปรุง)

ประเด็นยุทธศาสตร์ที่ 4 พัฒนาบุคลากรสู่ความเป็นเลิศ (people Excellence)

เป้าประสงค์ (Goals) 5. สมาชิกมีศักยภาพในการพึ่งตนเองทางการเงิน มีคุณภาพชีวิตที่ดี และมีความสุข บุคลากรมีสมรรถนะ มีความสุขในการปฏิบัติงาน มีความภาคภูมิใจในวิชาชีพของตนเอง และการเป็นสมาชิกขององค์กร วัฒนธรรม และค่านิยมร่วมขององค์กรเข้มแข็ง

แผนงานโครงการ

- แผนงานที่ 11 โครงการอบรมวิชาการสมาชิกใหม่
- แผนงานที่ 12 โครงการบริหารการเงินส่วนบุคคล
- แผนงานที่ 13 โครงการวางแผนการเงินสมาชิกก่อนวัยเกษียณ
- แผนงานที่ 14 โครงการช่วยเหลือค่าครองชีพสมาชิก
- แผนงานที่ 15 โครงการพัฒนาศักยภาพบุคลากร (อบรมกรรมการ ผู้ตรวจสอบกิจการ และเจ้าหน้าที่สหกรณ์)
- แผนงานที่ 16 โครงการแลกเปลี่ยนเรียนรู้ระหว่างสหกรณ์
- แผนงานที่ 17 โครงการประชุมสัมมนาเจ้าหน้าที่สหกรณ์ออมทรัพย์ภาคตะวันออกเฉียงเหนือ
- แผนงานที่ 18 โครงการจัดซื้อที่ดินเพื่อก่อสร้างสำนักงาน

มติที่ประชุม ที่ประชุมมีมติเป็นเอกฉันท์อนุมัติแผนยุทธศาสตร์สหกรณ์ ปี 2566-2570 และอนุมัติ

แผนงานโครงการ จำนวน 12 แผนงานโครงการดังนี้

- แผนงานที่ 1 โครงการพัฒนาคุณภาพการบริหารจัดการสหกรณ์
- แผนงานที่ 2 โครงการทบทวนแผนยุทธศาสตร์ ปี 2566- 2570 และจัดประชุมแผนปฏิบัติการ ประจำปี 2566
- แผนงานที่ 3 โครงการประชุมเจ้าหน้าที่การเงินและเจ้าหน้าที่กลุ่มบุคลากร
- แผนงานที่ 4 โครงการร่วมจัดกิจกรรมวันสหกรณ์แห่งชาติ
- แผนงานที่ 5 โครงการ UD-Coop Network Mobile
1. จัดซื้อแอปพลิเคชัน Coopnet Work
 2. จัดซื้อระบบ UD Conect แจ้งการทำธุรกรรมผ่านระบบไลน์
 3. จัดซื้อแพ็คเกจส่งข้อความ SMS

แผนงานที่ 6 โครงการพัฒนาระบบปฏิบัติการ ด้วยนวัตกรรม

1. โปรแกรมบริหารจัดการการติดตามเร่งรัดหนี้ DMS เริ่มพัฒนา ปี 2566
2. โปรแกรมการตรวจสอบข้อมูลบุคคลล้มละลาย (ปรับปรุง)
3. โปรแกรมควบคุมหลักประกันความมั่นคงของสมาชิก (ปรับปรุง)
4. โปรแกรมจับเลขบัญชีเงินฝากสมาชิก (ปรับปรุง)

แผนงานที่ 7 โครงการอบรมวิชาการสมาชิกใหม่

แผนงานที่ 8 โครงการวางแผนการเงินสมาชิกก่อนวัยเกษียณ

แผนงานที่ 9 โครงการช่วยเหลือค่าครองชีพสมาชิก

แผนงานที่ 10 โครงการพัฒนาศักยภาพบุคลากร (อบรมกรรมการ ผู้ตรวจสอบกิจการและเจ้าหน้าที่สหกรณ์)

แผนงานที่ 11 โครงการประชุมสัมมนาเจ้าหน้าที่สหกรณ์ออมทรัพย์ภาคตะวันออกเฉียงเหนือ

แผนงานที่ 12 โครงการจัดซื้อที่ดินเพื่อก่อสร้างสำนักงาน

4.8 เรื่องพิจารณาอนุมัติแผนงานและงบประมาณการรายรับ-รายจ่าย ประจำปี 2566

คณะกรรมการดำเนินการสหกรณ์ออมทรัพย์สาธารณสุขจังหวัดอุดรธานี จำกัด ขอเสนอเป้าหมายการดำเนินงานประจำปี แผนงาน/โครงการ และงบประมาณรายรับ - รายจ่าย ประจำปี 2566 เพื่อให้เกิดการพัฒนาสหกรณ์ อย่างมีเสถียรภาพและยั่งยืน เกิดประโยชน์ต่อมวลสมาชิก

มติที่ประชุม ที่ประชุมมีมติเป็นเอกฉันท์อนุมัติแผนงานและงบประมาณการรายรับ-รายจ่าย ประจำปี 2566 ดังต่อไปนี้

1. กำหนดเป้าหมายการรับสมาชิกใหม่

ตารางที่ 5 เป้าหมายการรับสมาชิกใหม่ ประจำปี 2566

หน่วย : คน

| ประเภท | ปี 2565 | ผลการดำเนินงาน | เป้าหมาย ปี2566 |
|------------|------------|----------------|-----------------|
| สมาชิก | 200 | 377 | 200 |
| สมาชิกสมทบ | 50 | 57 | 60 |
| รวม | 250 | 434 | 260 |

2. กำหนดเป้าหมายระดมทุนในสหกรณ์

ตารางที่ 6 เป้าหมายระดมทุนในสหกรณ์ ประจำปี 2566

หน่วย : บาท

| ประเภท | ปี 2565 | ผลการดำเนินงาน | เป้าหมาย ปี2566 |
|----------------|-----------------------|-----------------------|-----------------------|
| ออมทรัพย์ | 160,000,000.00 | 170,853,734.88 | 180,000,000.00 |
| ออมทรัพย์พิเศษ | 615,000,000.00 | 594,193,497.74 | 650,000,000.00 |
| ฝากประจำ | 25,000,000.00 | 26,909,777.37 | 30,000,000.00 |
| รวม | 800,000,000.00 | 791,957,009.99 | 860,000,000.00 |

3. กำหนดเป้าหมายการเพิ่มเงินทุนเรือนหุ้น

ตารางที่ 7 เป้าหมายการเพิ่มเงินทุนเรือนหุ้น ประจำปี 2566

หน่วย : บาท

| ประเภท | ปี 2565 | ผลการดำเนินงาน | เป้าหมาย ปี 2566 |
|----------------|-----------------------|-----------------------|-----------------------|
| หุ้นประจำเดือน | 120,000,000.00 | 106,039,890.00 | 100,000,000.00 |
| หุ้นพิเศษ | 200,000,000.00 | 202,095,340.00 | 200,000,000.00 |
| รวม | 320,000,000.00 | 308,135,230.00 | 300,000,000.00 |

4. กำหนดเป้าหมายการให้สินเชื่อ

ตารางที่ 8 เป้าหมายการให้สินเชื่อ ประจำปี 2566

หน่วย : บาท

| เป้าหมายการให้สินเชื่อ | ประจำปี 2565 | ผลการดำเนินงาน | เป้าหมายปี 2566 |
|-------------------------------|-------------------------|-------------------------|-------------------------|
| ฉุกเฉินและฉุกเฉินผ่านระบบ ATM | 90,000,000.00 | 112,463,074.44 | 130,000,000.00 |
| สามัญทั่วไป | 500,000,000.00 | 509,245,000.00 | 800,000,000.00 |
| สามัญพัฒนาคุณภาพชีวิต | 1,350,000,000.00 | 1,435,304,000.00 | 1,800,000,000.00 |
| สามัญเสริมสภาพคล่อง | 90,000,000.00 | 80,690,000.00 | 100,000,000.00 |
| สามัญสวัสดิการ | 40,000,000.00 | 26,063,500.00 | 45,000,000.00 |
| สามัญรวมหนี้ | 400,000,000.00 | 494,090,000.00 | 650,000,000.00 |
| สามัญชำระหนี้แทน | 0.00 | 1,791,892.29 | 0.00 |
| สามัญไม่เกินมูลค่าหุ้น | 80,000,000.00 | 100,532,900.00 | 130,000,000.00 |
| สวัสดิการผู้ภัยโควิด | 300,000,000.00 | 265,296,940.00 | 0.00 |
| รวม | 2,850,000,000.00 | 3,025,477,306.73 | 3,655,000,000.00 |

5. การเบิกและการชำระหนี้เงินกู้ยืมสถาบันการเงิน ประจำปี 2566

ตารางที่ 9 การเบิกและการชำระหนี้เงินกู้ยืมสถาบันการเงิน ประจำปี 2566

หน่วย : บาท

| แหล่งเงินกู้ยืม | ยกมา | กู้ระหว่างปี | ชำระระหว่างปี | คงเหลือสิ้นปี |
|--|-----------------------|-------------------------|-------------------------|-----------------------|
| สหกรณ์ออมทรัพย์โรงพยาบาลตำรวจ จำกัด | 0.00 | 200,000,000.00 | 150,000,000.00 | 50,000,000.00 |
| สหกรณ์ออมทรัพย์โรงพยาบาลหาดใหญ่ จำกัด | 79,581,000.00 | 150,000,000.00 | 130,000,000.00 | 99,581,000.00 |
| ชุมนุมสหกรณ์ออมทรัพย์แห่งประเทศไทย จำกัด | 161,000,000.00 | 200,000,000.00 | 200,000,000.00 | 161,000,000.00 |
| ธนาคารกรุงเทพ จำกัด (มหาชน) | 0.00 | 300,000,000.00 | 200,000,000.00 | 100,000,000.00 |
| ธนาคารแลนด์ แอนด์ เฮาส์ จำกัด (มหาชน) | 200,000,000.00 | 750,000,000.00 | 750,000,000.00 | 200,000,000.00 |
| ธนาคารทหารไทยธนชาติ จำกัด (มหาชน) | 50,000,000.00 | 400,000,000.00 | 400,000,000.00 | 50,000,000.00 |
| ธนาคารออมสิน | 0.00 | 100,000,000.00 | 100,000,000.00 | 0.00 |
| รวม | 490,581,000.00 | 2,000,000,000.00 | 1,930,000,000.00 | 660,581,000.00 |

6. การลงทุนในทรัพย์สิน

| | | | | | |
|------|----------------------------------|-----------------|-----------------|-------------------|------------|
| 6.1 | เครื่องพิมพ์เลเซอร์ | จำนวน 3 เครื่อง | เป็นเงิน | 45,000.00 | บาท |
| 6.2 | เก้าอี้สำนักงาน | จำนวน 15 ตัว | เป็นเงิน | 30,000.00 | บาท |
| 6.3 | เครื่องพิมพ์สมุดคู่ฝาก | จำนวน 2 เครื่อง | เป็นเงิน | 60,000.00 | บาท |
| 6.4 | เครื่องทำลายเอกสาร | จำนวน 1 เครื่อง | เป็นเงิน | 35,000.00 | บาท |
| 6.5 | เครื่องปรับอากาศแบบแขวน | จำนวน 2 เครื่อง | เป็นเงิน | 70,000.00 | บาท |
| 6.6 | เครื่องโปรเจคเตอร์ | จำนวน 1 เครื่อง | เป็นเงิน | 38,000.00 | บาท |
| 6.7 | เครื่องเสียงในห้องประชุม | จำนวน 1 ชุด | เป็นเงิน | 20,000.00 | บาท |
| 6.8 | เครื่องคอมพิวเตอร์ CPU+SV | จำนวน 4 เครื่อง | เป็นเงิน | 120,000.00 | บาท |
| 6.9 | คอมพิวเตอร์แม่ข่าย | จำนวน 1 เครื่อง | เป็นเงิน | 65,000.00 | บาท |
| 6.10 | เครื่องสำรองไฟ | จำนวน 1 เครื่อง | เป็นเงิน | 47,000.00 | บาท |
| 6.11 | ตู้เก็บเครื่องคอมพิวเตอร์แม่ข่าย | จำนวน 1 หลัง | เป็นเงิน | 26,000.00 | บาท |
| | รวม | | เป็นเงิน | 556,000.00 | บาท |

7. แผนงบประมาณรายรับ - รายจ่าย ปี 2566

7.1 แผนประมาณการรายได้ปี 2566

ตารางที่ 10 งบประมาณการรายได้ ปี 2566

| ที่ | รายการ | ปี 2565 | | ผลต่าง(3) (3) = (2) - (1) | ปี 2566 (ตั้งไว้) |
|------------|--------------------------------|-----------------------|-----------------------|------------------------------|-----------------------|
| | | ตั้งไว้ (1) | รับจริง (2) | | |
| 1 | ดอกเบี้ยรับจากเงินให้สมาชิกกู้ | 315,000,000.00 | 317,687,285.76 | 2,687,285.76 | 346,000,000.00 |
| 2 | ดอกเบี้ยเงินฝากธนาคาร | 100,000.00 | 80,999.99 | (19,000.01) | 100,000.00 |
| 3 | ผลตอบแทนจากการลงทุน | 1,000,000.00 | 1,038,877.79 | 38,877.79 | 1,000,000.00 |
| 4 | เงินเฉลี่ยคืนจากเงินกู้ยืม | 150,000.00 | 4,260.00 | (145,740.00) | 150,000.00 |
| 5 | ค่าธรรมเนียมแรกเข้า | 20,000.00 | 56,450.00 | 36,450.00 | 20,000.00 |
| 6 | ดอกเบี้ยลูกหนี้ขาดสมาชิกภาพ | 200,000.00 | 165,031.25 | (34,968.75) | 150,000.00 |
| 7 | ค่าธรรมเนียมตรวจแปลงที่ดิน | 60,000.00 | 93,000.00 | 33,000.00 | 90,000.00 |
| 8 | รายได้อื่นๆ | 100,000.00 | 77,792.10 | (22,207.90) | 100,000.00 |
| รวม | | 316,630,000.00 | 319,203,696.89 | 2,573,696.89 | 347,610,000.00 |

7.2 แผนงบประมาณรายจ่าย ประจำปี 2566

คณะกรรมการดำเนินการขอแสดงงบประมาณรายจ่ายประจำปี 2566 ต่อที่ประชุมโดยอาศัยอำนาจตามความในข้อบังคับสหกรณ์ออมทรัพย์สาธารณสุขจังหวัดอุดรธานี จำกัด ข้อ 72 (7) โดยมีแผนงานและงบประมาณรายจ่ายประจำปี 2566 รวมจำนวนทั้งสิ้น 108,758,500.00บาท ซึ่งแยกเป็นงบประมาณเพื่อจัดซื้อครุภัณฑ์และสิ่งปลูกสร้าง จำนวน 556,000.00บาท และ งบประมาณค่าใช้จ่าย จำนวน 108,202,500.00บาท มีรายละเอียดต่อไปนี้

ตารางที่ 11 สรุปงบประมาณการรายจ่าย ปี 2565

| ที่ | หมวดต้นทุนทางการเงิน | ปี 2565 | | คงเหลือ เพิ่ม/(ลดลง) (3)=(1)-(2) | ปี 2566 (ตั้งไว้) |
|-------------------------------|--------------------------------------|-----------------------|----------------------|--|-----------------------|
| | | ตั้งไว้ (1) | จ่ายจริง (2) | | |
| 1 | หมวดต้นทุนทางการเงิน | 74,500,000.00 | 66,107,898.84 | 8,392,101.16 | 82,779,000.00 |
| 2 | หมวดค่าใช้จ่ายด้านบุคลากร | 7,192,000.00 | 7,028,581.17 | 163,618.83 | 8,201,900.00 |
| 3 | หมวดค่าใช้จ่ายด้านสำนักงาน | 1,390,800.00 | 1,122,765.99 | 268,034.01 | 1,552,600.00 |
| 4 | หมวดค่าใช้จ่ายในการดำเนินงาน | 6,229,200.00 | 10,111,076.56 | -3,881,876.56 | 6,289,800.00 |
| 5 | หมวดค่าใช้จ่ายด้านแผนงานโครงการ | 9,902,100.00 | 9,350,616.50 | 551,483.50 | 9,499,200.00 |
| รวมรายจ่าย หมวดที่ 1-5 | | 99,214,100.00 | 93,720,939.06 | 5,493,360.94 | 108,322,500.00 |
| 6 | หมวดครุภัณฑ์, ที่ดินและสิ่งปลูกสร้าง | 20,259,000.00 | 227,100.00 | 20,031,900.00 | 556,000.00 |
| รวม | | 119,473,300.00 | 93,948,039.06 | 25,525,260.94 | 108,878,500.00 |

หมายเหตุ : งบประมาณรายจ่ายสามารถถัวเฉลี่ยจ่ายได้ในหมวดเดียวกัน

ตารางที่ 12 รายละเอียดงบประมาณการรายจ่ายปี 2566

| ที่ | หมวดรายจ่าย | งบประมาณปี 2565 | | | ปี 2566 ตั้งไว้ | รายละเอียด |
|-----|--------------------------------|----------------------|----------------------|---------------------|----------------------|---|
| | | ตั้งไว้ (1) | จ่ายจริง (2) | คงเหลือ(1)-(2) | | |
| 1 | หมวดต้นทุนทางการเงิน | | | | | |
| | 1.1 ดอกเบี้ยจ่ายเงินรับฝาก | 56,000,000.00 | 50,414,687.11 | 5,585,312.89 | 59,239,000.00 | เพื่อจ่ายดอกเบี้ยเงินรับฝากทุกประเภท |
| | 1.2 ดอกเบี้ยจ่ายเงินกู้ยืม | 18,500,000.00 | 15,693,211.73 | 2,806,788.27 | 23,540,000.00 | เพื่อจ่ายดอกเบี้ยเงินกู้ยืมจากสถาบันการเงิน |
| | รวมหมวดต้นทุนทางการเงิน | 74,500,000.00 | 66,107,898.84 | 8,392,101.16 | 82,779,000.00 | |
| 2 | หมวดค่าใช้จ่ายด้านบุคลากร | | | | | |
| | 2.1 เงินเดือน | 5,175,000.00 | 5,133,680.00 | 41,320.00 | 5,592,400.00 | เพื่อจ่ายเงินเดือนเจ้าหน้าที่ 13 อัตรา |
| | 2.2 เงินประกันสังคม | 116,000.00 | 82,765.00 | 33,235.00 | 116,700.00 | เพื่อจ่ายสมทบเงินประกันสังคม(ส่วนของนายจ้าง) อัตราร้อยละ 5ของค่าจ้างที่จ่ายให้ลูกจ้าง |

| ที่ | หมวดรายจ่าย | งบประมาณปี 2565 | | | ปี 2566 ตั้งไว้ | รายละเอียด |
|----------|--|---------------------|---------------------|-------------------|---------------------|--|
| | | ตั้งไว้ (1) | จ่ายจริง (2) | คงเหลือ(1)-(2) | | |
| | 2.3 เงินสมทบกองทุนเงินทดแทน | 10,400.00 | 8,657.00 | 1,743.00 | 11,200.00 | เพื่อจ่ายสมทบกองทุนเงินทดแทนในอัตราร้อยละ 0.02 ของค่าจ้างที่จ่ายให้ลูกจ้าง |
| | 2.4 สมทบกองทุนสำรองเลี้ยงชีพเจ้าหน้าที่ | 258,800.00 | 255,442.00 | 3,358.00 | 280,000.00 | สมทบกองทุนสำรองเลี้ยงชีพ ในอัตราเท่ากับเงินสะสมของเจ้าหน้าที่ |
| | 2.5 สำรองจ่ายบำเหน็จและเงินชดเชย | 1,118,500.00 | 989,350.00 | 129,150.00 | 1,597,900.00 | เพื่อสมทบกองทุนบำเหน็จเจ้าหน้าที่สหกรณ์ไว้สำหรับจ่ายให้กับเจ้าหน้าที่ที่ลาออกจากสหกรณ์ โดยมีอายุงานตั้งแต่ 5 ปีขึ้นไป |
| | 2.6 ดอกเบี้ยจ่ายเงินสะสมเจ้าหน้าที่ | 80,000.00 | 73,145.67 | 6,854.33 | 78,200.00 | เพื่อจ่ายดอกเบี้ยเงินสะสมเจ้าหน้าที่สหกรณ์ ตามระเบียบว่าด้วยเจ้าหน้าที่สหกรณ์ พ.ศ. 2554 |
| | 2.7 ค่าล่วงเวลา | 370,000.00 | 417,991.50 | (47,991.50) | 420,000.00 | เพื่อเป็นค่าล่วงเวลาสำหรับเจ้าหน้าที่ในการปฏิบัติงานเร่งด่วน และเข้าร่วมประชุมในวันหยุดหรือนอกเวลาปฏิบัติงาน จัดทำหนังสือสอบทานหุ่นหนี ปิดบัญชีสิ้นปี เตรียมจัดงานวันประชุมใหญ่สามัญประจำปี ปรับปรุงระบบโปรแกรมงานสหกรณ์ |
| | 2.8 ค่าสวัสดิการเจ้าหน้าที่สหกรณ์ | 63,500.00 | 67,550.00 | (4,050.00) | 105,500.00 | เพื่อเป็นค่าประกันอุบัติเหตุ, ค่าส่งเสริมการศึกษาบุตรเจ้าหน้าที่ และค่ารักษาพยาบาลส่วนที่เบิกจากประกันสังคมไม่ได้ |
| | รวมหมวดค่าใช้จ่ายด้านบุคลากร | 7,192,200.00 | 7,028,581.17 | 163,618.83 | 8,201,900.00 | |
| 3 | หมวดค่าใช้จ่ายด้านสำนักงาน | | | | | |
| | 3.1 ค่าเสื่อมราคาทรัพย์สิน | 675,000.00 | 654,709.85 | 20,290.15 | 757,000.00 | หักค่าเสื่อมราคาครุภัณฑ์สำนักงาน |
| | 3.2 ขาดทุนจากการเลิกใช้ทรัพย์สิน | 0.00 | 6,075.62 | (6,075.62) | 0.00 | |
| | 3.3 ค่าตัดจ่ายสิทธิประโยชน์ในการใช้อาคาร | 130,000.00 | 62,750.00 | 67,250.00 | 63,000.00 | หักค่าสิทธิประโยชน์ 5% ของราคาส่งปลูกสร้าง |
| | 3.4 ค่าดูแลระบบโปรแกรม/ลิขสิทธิ์/ค่าพัฒนาระบบงานสหกรณ์ | 83,000.00 | 90,328.00 | (7,328.00) | 378,700.00 | เพื่อเป็นค่าใช้จ่ายดังต่อไปนี้ 1.ค่าธรรมเนียมบำรุงรักษาและพัฒนาระบบโปรแกรม (โปรแกรมหลัก) 2.ซื้อระบบแอปพลิเคชัน UD Co – op 2.1 ค่าดูแลรายปี 2.2 ค่าบริการอินเทอร์เน็ต 2.3 ค่าบริการ SMS แจ้ง |
| | 3.5 ค่าซ่อมแซมบำรุงรักษา | 232,000.00 | 137,461.59 | 94,538.41 | 150,000.00 | เพื่อเป็นค่าใช้จ่ายสำหรับการซ่อมแซมทรัพย์สินสหกรณ์ |
| | 3.6 ค่าวัสดุคอมพิวเตอร์ | 167,000.00 | 81,625.00 | 85,375.00 | 100,000.00 | เพื่อจัดซื้อวัสดุเกี่ยวกับคอมพิวเตอร์ เช่น หมึกพิมพ์ เม้าท์ คีย์บอร์ด แบตเตอรี่ เครื่องคอมพิวเตอร์โน้ตบุ๊ก และวัสดุคอมพิวเตอร์ อื่นๆ |
| | 3.7 ค่าเบี้ยประกันภัยทรัพย์สิน | 103,800.00 | 89,815.93 | 13,984.07 | 103,900.00 | เพื่อเป็นค่าเบี้ยประกันภัยรถยนต์ รถจักรยานยนต์ ค่าเบี้ยประกันภัยอาคารและทรัพย์สินอื่น ๆ |
| | รวมหมวดค่าใช้จ่ายด้านสำนักงาน | 1,390,800.00 | 1,122,765.99 | 268,034.01 | 1,552,600.00 | |
| 4 | หมวดค่าใช้จ่ายในการดำเนินงาน | | | | | |
| | 4.1 ค่าใช้จ่ายวันประชุมใหญ่ | | | | | |
| | 4.1.1 ค่าใช้จ่ายวันประชุมใหญ่สามัญประจำปี | 500,000.00 | 547,613.00 | (47,613.00) | 756,000.00 | เพื่อเป็นค่าใช้จ่ายในการประชุมใหญ่สามัญประจำปี มีดังนี้ ค่าเบี้ยเลี้ยง ค่าอาหารว่าง ค่าพิมพ์ |

| ที่ | หมวดรายจ่าย | งบประมาณปี 2565 | | | ปี 2566 ตั้งไว้ | รายละเอียด |
|-----|---|-----------------|--------------|----------------|--------------------|--|
| | | ตั้งไว้ (1) | จ่ายจริง (2) | คงเหลือ(1)-(2) | | |
| | | | | | | รายงานประจำปี ค่าตอบแทนเจ้าหน้าที่ ค่าวัสดุอื่น |
| | 4.1.2 ค่าใช้จ่ายในการสรรหา | 2,900,000.00 | 2,896,089.50 | 3,910.50 | 3,000,000.00 | เพื่อเป็นค่าพาหนะ , ค่าตอบแทน คณะกรรมการสรรหา, ค่าเบี้ยประชุม, ค่าอาหารว่าง, ค่าวัสดุ |
| | 4.2 ค่าเบี้ยประชุมกรรมการ | 330,000.00 | 332,500.00 | (2,500.00) | 330,000.00 | เพื่อเป็นค่าใช้จ่ายในการประชุมขอ 1. คณะกรรมการดำเนินการ 2. คณะกรรมการอำนวยการ 3. คณะกรรมการศึกษา 4. คณะกรรมการเงินกู้ 5. ผู้ตรวจสอบกิจการ คณะกรรมการความเสี่ยง 6. ผู้เข้าร่วมประชุม 7. คณะกรรมการอื่นตามข้อบังคับ |
| | 4.3 ค่าเบี้ยเลี้ยง พาหนะ และที่พัก | 350,000.00 | 317,196.00 | 32,804.00 | 320,000.00 | เพื่อเป็นค่าใช้จ่ายในการปฏิบัติงานที่ ได้รับมอบหมาย เช่น การติดต่อ ประสานงานเฉพาะกิจ การมาต้อนรับ คณะศึกษาดูงานและอื่นๆ |
| | 4.4 ค่าตอบแทนเจ้าหน้าที่การเงิน | 270,000.00 | 213,500.00 | 56,500.00 | 230,000.00 | เพื่อจ่ายเป็นค่าตอบแทนให้กับผู้ทำ หน้าที่หักเงินรายเดือนหน่วยงานที่มี สมาชิกตั้งแต่ 1. สมาชิกน้อยกว่า 10 คน จ่าย 100 บาท/เดือน 2. สมาชิก 10-50 คน จ่าย 200 บาท/เดือน 3. สมาชิก 51-100 คน จ่าย 300 บาท/เดือน 4. สมาชิก 101-150 คนขึ้นไป จ่าย 400 บาท/เดือน 5. สมาชิก 151 คนขึ้นไป จ่าย 500 บาท/เดือน 6. ค่าตอบแทนเจ้าหน้าที่การเงิน สสจ. 1,500 บาท/เดือน |
| | 4.5 ค่าตอบแทนที่ปรึกษาสหกรณ์ | 40,000.00 | 40,000.00 | 0.00 | 40,000.00 | เพื่อเป็นค่าตอบแทนที่ปรึกษาด้านการ บริหาร 1. นายแพทย์ สสจ.อด. 2. หัวหน้างานการเงิน สสจ.อด 3. หัวหน้างานการเจ้าหน้าที่ สสจ.อด. 4. ที่ปรึกษาด้านคอมพิวเตอร์ 5. ค่าตอบแทนที่ปรึกษาด้านกฎหมาย |
| | 4.6 ค่าตอบแทนผู้ตรวจสอบ กิจการ | 126,000.00 | 126,000.00 | 0.00 | 126,000.00 | เป็นค่าตอบแทนคณะผู้ตรวจสอบกิจการ สหกรณ์ 1 คณะ x 10,500 บาท x 12 เดือน |
| | 4.7 ค่ารับรอง | 150,000.00 | 107,800.50 | 42,199.50 | 150,000.00 | เพื่อรับรองสมาชิก คณะกรรมการ คณะศึกษาดูงาน ตลอดจนผู้มาติดต่อ สหกรณ์ |
| | 4.8 ค่าโทรศัพท์และค่าเช่า สัญญาณอินเทอร์เน็ต | 56,400.00 | 50,093.85 | 6,306.15 | 56,400.00 | 1. ค่าโทรศัพท์ (3,500 บาท x 12 เดือน = 42,000 บาท) 2. ค่าอินเทอร์เน็ต (1,200 บาท x 12 เดือน = 14,400 บาท) |
| | 4.9 ค่าน้ำมันเชื้อเพลิง/ น้ำมันหล่อลื่น | 50,000.00 | 57,035.20 | (7,035.20) | 60,000.00 | ค่าน้ำมันเชื้อเพลิง น้ำมันหล่อลื่น รถยนต์ รถจักรยานยนต์ |
| | 4.10 ค่าธรรมเนียมไปรษณีย์ | 50,000.00 | 50,197.00 | (197.00) | 60,000.00 | เพื่อส่งหนังสือถึงสมาชิกและหน่วยงาน ทั่วไป |

| ที่ | หมวดรายจ่าย | งบประมาณปี 2565 | | | ปี 2566 ตั้งไว้ | รายละเอียด |
|-----|--|---------------------|----------------------|-----------------------|---------------------|--|
| | | ตั้งไว้ (1) | จ่ายจริง (2) | คงเหลือ(1)-(2) | | |
| | 4.11 ค่าธรรมเนียมธนาคารและ อากรเชีค | 30,000.00 | 16,583.00 | 13,417.00 | 30,000.00 | เพื่อเป็นค่าอากรเชีคและค่าธรรมเนียม โอนเงิน |
| | 4.12 ค่าภาษีโรงเรือนและภาษี ป้าย | 8,000.00 | 11,188.82 | (3,188.82) | 15,000.00 | เพื่อเป็นค่าบำรุงภาษีท้องที่ ภาษีอากร และภาษีป้าย |
| | 4.13 ค่าใช้จ่ายในการดำเนินคดี | 250,000.00 | 12,532.99 | 237,467.01 | 250,000.00 | เพื่อสำรองเป็นค่าใช้จ่ายในการ ดำเนินคดีต่าง ๆ |
| | 4.14 ค่าเครื่องเขียนแบบพิมพ์ | 180,000.00 | 119,534.00 | 60,466.00 | 140,000.00 | เพื่อซื้อเครื่องเขียนแบบพิมพ์ใช้ใน สภกรณ์ |
| | 4.15 ค่าวัสดุงานบ้านงานครัว | 40,000.00 | 26,472.00 | 13,528.00 | 30,000.00 | เพื่อซื้อวัสดุที่เกี่ยวกับงานบ้านงานครัว |
| | 4.16 ค่าวัสดุสำนักงาน (สิ้นเปลือง) | 60,000.00 | 41,179.00 | 18,821.00 | 50,000.00 | เพื่อซื้อวัสดุสิ้นเปลือง วัสดุที่มีมูลค่า ต่ำกว่า 5,000 บาท |
| | 4.17 ค่าถ่ายเอกสาร | 42,000.00 | 41,809.00 | 191.00 | 48,000.00 | เพื่อเป็นค่าจ้างถ่ายเอกสารรายเดือน 4,000 บาทx12เดือน |
| | 4.18 ค่าใช้จ่ายเบ็ดเตล็ด | 20,000.00 | 16,765.12 | 3,234.88 | 20,000.00 | เพื่อเป็นค่าใช้จ่ายอื่น ๆ ที่ไม่เกิดขึ้นเป็น ประจำเป็นจำนวนเงินไม่มาก |
| | 4.19 ค่าธรรมเนียมสอบบัญชี | 100,000.00 | 100,000.00 | 0.00 | 100,000.00 | เพื่อเป็นค่าจ้างสอบบัญชีสภกรณ์ ภาคเอกชน |
| | 4.20 ค่าอบรมกรรมการ ผู้ตรวจสอบกิจการและเจ้าหน้าที่ | 522,000.00 | 312,815.00 | 209,185.00 | 320,000.00 | เพื่อเป็นค่าอบรมสำหรับกรรมการ ผู้ตรวจสอบกิจการ และเจ้าหน้าที่ สภกรณ์ ตามแผนพัฒนาบุคลากร |
| | 4.21 ค่าไฟฟ้า | 150,000.00 | 61,903.22 | 88,096.78 | 150,000.00 | ค่าไฟฟ้า (12,500บาทx12เดือน =150,000 บาท) |
| | 4.22 ค่าน้ำประปา | 4,800.00 | 5,857.19 | (1,057.19) | 8,400.00 | ค่าน้ำประปา (700 บาท x12เดือน = 8,400 บาท) |
| | 4.23 หนี้สงสัยจะสูญ | 0.00 | 4,606,412.17 | (4,606,412.17) | 0.00 | |
| | รวมค่าใช้จ่ายดำเนินงานอื่น | 6,229,200.00 | 10,111,076.56 | (3,881,876.56) | 6,289,800.00 | |
| 5 | หมวดค่าใช้จ่ายด้านแผนงาน โครงการ | | | | | |
| | 5.1 โครงการสมทบ กองทุนช่วยเหลือสมาชิก | 130,000.00 | 245,050.00 | (115,050.00) | 0.00 | |
| | 5.2 โครงการพัฒนาคุณภาพ การบริหารจัดการสภกรณ์ | 77,000.00 | 33,055.00 | 43,945.00 | 40,000.00 | |
| | 5.3 โครงการทบทวนแผน ยุทธศาสตร์ และจัดทำ แผนปฏิบัติการ 2566 | 242,000.00 | 151,663.00 | 90,337.00 | 160,000.00 | |
| | 5.4 โครงการประชุมเจ้าหน้าที่ การเงินและเจ้าหน้าที่บุคลากร | 79,400.00 | 48,819.00 | 30,581.00 | 50,000.00 | |
| | 5.5 โครงการสนับสนุนการเลือก ผู้แทนสมาชิกสภกรณ์ | 0.00 | 0.00 | 0.00 | 300,000.00 | 1.ค่าสนับสนุนอาหารว่างการจัดประชุม กลุ่มสมาชิก (5,700 คน x 50 บาท=285,000 บาท) 2.ค่าตอบแทนผู้ดำเนินการ (1คน x 55 หน่วย x 500 บาท =27,500 บาท) |
| | 5.6 โครงการประชาสัมพันธ์จัดหา และผลิตสื่อ | 32,100.00 | 10,700.00 | 21,400.00 | 10,700.00 | เพื่อเป็นค่าใช้จ่ายซื้อข้อความ |
| | 5.7 โครงการจัดกิจกรรมวัน สภกรณ์แห่งชาติ | 20,000.00 | 800.00 | 19,200.00 | 20,000.00 | เพื่อร่วมงานวันสภกรณ์แห่งชาติ |
| | 5.8 โครงการอบรมสมาชิกใหม่ | 383,800.00 | 189,350.00 | 194,450.00 | 200,000.00 | |
| | 5.9 โครงการวางแผนการเงินก่อน เกษียณ | 139,800.00 | 97,685.00 | 42,115.00 | 50,000.00 | |

| ที่ | หมวดรายจ่าย | งบประมาณปี 2565 | | | ปี 2566 ตั้งไว้ | รายละเอียด |
|-----|---|-----------------------|----------------------|----------------------|-----------------------|---|
| | | ตั้งไว้ (1) | จ่ายจริง (2) | คงเหลือ(1)-(2) | | |
| | 5.10 โครงการสนับสนุนค่าครองชีพสมาชิกในสถานการณ์โควิด | 8,106,000.00 | 8,094,000.00 | 12,000.00 | 8,548,500.00 | มาตรการช่วยเหลือเยียวยาสมาชิก (5,699 คนx1,500 บาท=8,548,500 บาท) |
| | 5.11 โครงการประชุมสัมมนาและประชุมใหญ่ชมรมเจ้าหน้าที่ภาคตะวันออกเฉียงเหนือ | 145,400.00 | 112,944.00 | 32,456.00 | 120,000.00 | เพื่อเป็นค่าใช้จ่ายให้เจ้าหน้าที่ได้เข้าประชุมใหญ่ชมรมเจ้าหน้าที่สหกรณ์ออมทรัพย์ภาคตะวันออกเฉียงเหนือ |
| | รวมค่าใช้จ่ายด้านแผนงานโครงการ | 9,902,100.00 | 9,350,616.50 | 551,483.50 | 9,499,200.00 | |
| 6 | หมวดครุภัณฑ์และสิ่งปลูกสร้าง | | | | | |
| | 6.1 ตู้নিরภัย | 40,000.00 | 19,900.00 | 20,100.00 | 0.00 | |
| | 6.2 เครื่องนับเงิน | 65,000.00 | 54,000.00 | 11,000.00 | 0.00 | |
| | 6.3 โต๊ะบริการเจ้าหน้าที่การเงิน | 45,000.00 | 45,000.00 | 0.00 | 0.00 | |
| | 6.4 เครื่องสแกนความเร็วสูง | 75,000.00 | 62,700.00 | 12,300.00 | 0.00 | |
| | 6.5 แท็บเล็ตคอมพิวเตอร์ | 34,000.00 | 34,000.00 | 0.00 | 0.00 | |
| | 6.6 ที่ดินก่อสร้างสำนักงาน | 20,000,000.00 | 0.00 | 20,000,000.00 | 0.00 | |
| | 6.7 เครื่องปริ้นเลเซอร์ | 0.00 | 11,500.00 | (11,500.00) | 45,000.00 | เพื่อทดแทนตัวเดิมที่ชำรุด จำนวน 2 เครื่องและเพิ่มเติม |
| | 6.8 เก้าอี้สำนักงาน | | | | 30,000.00 | เพื่อทดแทนตัวเดิมที่ชำรุด |
| | 6.9 เครื่องพิมพ์ passbook | | | | 60,000.00 | เพื่อทดแทนเครื่องเดิมและเพิ่มจุดบริการ จำนวน 2 เครื่อง |
| | 6.10 เครื่องทำลายเอกสาร | | | | 35,000.00 | เพื่อใช้ในการทำลายเอกสารภายในสำนักงาน จำนวน 1 เครื่อง |
| | 6.11 เครื่องปรับอากาศแบบแขวน | | | | 70,000.00 | เพื่อทดแทนเครื่องเดิมที่ชำรุด จำนวน 2 เครื่อง ซึ่งจัดซื้อ 1. รหัสครุภัณฑ์ 1007-44-007 จัดซื้อเมื่อปี 2544 2. รหัสครุภัณฑ์ 1007-49-019 จัดซื้อเมื่อปี 2549 |
| | 6.12 เครื่องโปรเจกเตอร์ | | | | 38,000.00 | เพื่อทดแทนเครื่องเดิมที่ชำรุด |
| | 6.13 เครื่องเสียงในห้องประชุม | | | | 20,000.00 | เพื่อใช้ในห้องประชุม--- |
| | 6.14 เครื่องคอมพิวเตอร์ | | | | 120,000.00 | เพื่อแทนเครื่องเดิมที่ชำรุดของฝ่ายสินเชื่อเครื่อง และการเงิน จำนวน 4 เครื่อง |
| | 6.15 คอมพิวเตอร์แม่ข่ายสำรองข้อมูล | | | | 65,000.00 | เพื่อติดตั้งระบบ Co-Op Network Mobile |
| | 6.16 เครื่องสำรองไฟสำหรับแม่ข่ายคอมพิวเตอร์ | | | | 47,000.00 | เพื่อใช้สนับสนุนการสำรองไฟเครื่องแม่ข่ายคอมพิวเตอร์ |
| | 6.17 ตู้เก็บเครื่องแม่ข่าย | | | | 26,000.00 | เพื่อเก็บเครื่องแม่ข่ายคอมพิวเตอร์ |
| | รวมหมวดครุภัณฑ์และสิ่งปลูกสร้าง | 20,259,000.00 | 227,100.00 | 20,031,900.00 | 556,000.00 | |
| | รวมค่าใช้จ่ายหมวดที่ 1-5 | 99,214,300.00 | 93,720,939.06 | 5,493,360.94 | 108,322,500.00 | |
| | รวมค่าใช้จ่ายหมวดที่ 1-6 | 119,473,300.00 | 93,948,039.06 | 25,525,260.94 | 108,878,500.00 | |

ทั้งนี้งบประมาณรายจ่ายให้สามารถถัวเฉลี่ยจ่ายในหมวดเดียวกันได้

4.9 เรื่องพิจารณาคัดเลือกผู้สอบบัญชี และกำหนดค่าธรรมเนียมการสอบบัญชี ประจำปี 2566

ตามระเบียบกรมตรวจบัญชีสหกรณ์ว่าด้วยหลักเกณฑ์การพิจารณาและวิธีการเสนอชื่อผู้สอบบัญชีภาคเอกชน เพื่อแต่งตั้งเป็นผู้สอบบัญชีสหกรณ์ พ.ศ.2562 ข้อ 13 ผู้ที่มีชื่อในทะเบียน และไม่มีลักษณะต้องห้ามตามข้อ 12 สามารถเสนอหนังสือบริการสอบบัญชีไปยังสหกรณ์ได้ ภายใต้เงื่อนไข ดังต่อไปนี้

(1) สหกรณ์ออมทรัพย์และสหกรณ์เครดิตยูเนียนขนาดใหญ่ตามกฎหมายกระทรวงกำหนดขนาดของสหกรณ์ ต้องพิจารณาคัดเลือกจากผู้สอบบัญชีรับอนุญาตและต้องมีผู้ช่วยปฏิบัติงานสอบบัญชีที่มีวุฒิกการศึกษาปริญญาตรี สาขาบัญชี อยู่ในสังกัดสำนักงานเดียวกันไม่น้อยกว่า 5 คน

(2) ต้องสังกัดสำนักงานสอบบัญชีเพียงแห่งเดียวและไม่อยู่ในสำนักงานสอบบัญชีเดียวกับผู้ตรวจสอบกิจการที่รับงานตรวจสอบกิจการของสหกรณ์ในปีบัญชีนั้น ทั้งนี้ สำนักงานสอบบัญชีหมายความว่า ผู้ที่ปฏิบัติงานคนเดียว คณะบุคคล ห้างหุ้นส่วน หรือบริษัทของผู้สอบบัญชี

(3) ได้รับการแต่งตั้งเป็นผู้สอบบัญชีสหกรณ์นั้นแล้วติดต่อกันไม่เกิน 3 ปีบัญชี

(4) ได้รับการแต่งตั้งเป็นผู้สอบบัญชีสหกรณ์ที่มีปีบัญชีสิ้นสุดวันเดียวกันไม่เกิน 6 สหกรณ์

(5) ต้องมีผู้ช่วยปฏิบัติงานสอบบัญชีที่มีวุฒิกการศึกษาปริญญาตรี สาขาบัญชี อยู่ในสังกัดสำนักงานเดียวกัน ตามขนาดสินทรัพย์ของสหกรณ์ ดังนี้

(5.1) กรณีเสนอบริการสอบบัญชีสหกรณ์ ที่มีขนาดสินทรัพย์ตั้งแต่ 5,000 ล้านบาทขึ้นไป นอกเหนือจากข้อ 13 (1) ต้องมีผู้ช่วยปฏิบัติงานสอบบัญชีอย่างน้อย 4 คน ฯลฯ

เมื่อวันที่ 31 ตุลาคม 2564 ที่ประชุมใหญ่สามัญประจำปี 2564 มีมติคัดเลือก นางวรพินดา สารศรี ผู้อำนวยการตรวจสอบบัญชีสหกรณ์เป็นผู้สอบบัญชีสหกรณ์ออมทรัพย์สาธารณสุขจังหวัดอุดรธานี จำกัด ประจำปี 2565 นั้น

สำหรับในปี 2565 นี้ สหกรณ์ออมทรัพย์สาธารณสุขจังหวัดอุดรธานี จำกัด ได้ประกาศเชิญผู้สอบบัญชีสหกรณ์ภาคเอกชน เสนอบริการสอบบัญชีประจำปี 2566 มีผู้เสนอ จำนวน 3 ราย ดังนี้

| ผู้เสนอราคา รายละเอียด | บริษัท มนตรีสอบบัญชีและ กฎหมาย จำกัด | บริษัท วรกรและสุชาดา สอบบัญชี จำกัด | บริษัท สำนักบัญชีทองเอก จำกัด |
|--|--|---|---|
| 1.การเข้าปฏิบัติงาน -จำนวนครั้งที่เข้าตรวจสอบ -ผู้ช่วยสอบบัญชี | -เข้าตรวจสอบ 4 ครั้ง (ไม่น้อยกว่า 2-3 วันทำการ) -ผู้สอบบัญชีและผู้ช่วยผู้สอบ 5 คน ขึ้นไป | -เข้าตรวจสอบ 4 ครั้ง (ไม่น้อยกว่า 2-3 วันทำการ) -ผู้สอบบัญชีและผู้ช่วยผู้สอบ บัญชี 5 คน ขึ้นไป | -เข้าตรวจสอบ 3 ครั้ง (ไม่น้อยกว่า 3 วันทำการ) -ผู้สอบบัญชีและผู้ช่วยผู้สอบ บัญชี ไม่น้อยกว่า 5 คน |
| 2.การจัดทำรายงานผลการ ตรวจสอบ -รายงาน | -รายงานระหว่างปี -รายงานประจำปี | -รายงานระหว่างปี -รายงานประจำปี | -รายงานระหว่างปี -รายงานประจำปี |
| 3.ค่าธรรมเนียม | 100,000.00 บาท | 120,000.00 บาท | 100,000.00 บาท |
| 4.ผู้สอบบัญชีหลัก /เลขทะเบียน | นายชูศักดิ์ ช้วยชู 8369 | นายสุรชา ศุภารักษ์สีบวงค์ 4446 | นายศักดิ์ชาย จันทร์เรือง 6541 |
| 5.ที่อยู่/โทรศัพท์ | 240/95-96 ซ.เจริญสินทวงศ์ 28/7 ถ.เจริญสินทวงศ์ แขวงบ้านช่างหล่อ เขตบางกอกน้อย กทม.10700 โทร.02-866-0278 | 54/84 ซ.บรมราชชนนี 101 ถ.บรมราชชนนี แขวงศาลาธรรมสพน์ เขตทวีวัฒนา กทม.10170 โทร.02-8662538 | 414/199 อาคารสำราญ แมนชั่น ซ.ประชากรราษฎร์ บำเพ็ญ 20 แขวงสามเสนนอก เขตห้วยขวาง กทม.10310 โทร. 096-1451426 |

จึงเสนอที่ประชุมพิจารณา ดังนี้

1.คัดเลือกผู้สอบบัญชีสหกรณ์ ประจำปี 2566 และคัดเลือกผู้สอบบัญชีอันดับสำรองไว้ 1 ราย เพื่อสำรองไว้ในกรณีที่ผู้สอบบัญชีไม่สามารถทำการสอบบัญชีของสหกรณ์ได้

2.อนุมัติค่าธรรมเนียมสอบบัญชีสหกรณ์ ประจำปี 2566

มติที่ประชุม ที่ประชุมมีมติเป็นเอกฉันท์เลือกบริษัท มนตรีสอบบัญชีและกฎหมาย จำกัด (นายชูศักดิ์ ช่วยชู เลขทะเบียนผู้สอบบัญชี 8369) ผู้ชำนาญงานตรวจบัญชีสหกรณ์เป็นผู้สอบบัญชีสหกรณ์ฯ ประจำปี 2566 อนุมัติค่าธรรมเนียมสอบบัญชีสหกรณ์ฯ ประจำปี 2566 จำนวน 100,000.00 (หนึ่งแสนบาทถ้วน)

และคัดเลือกบริษัท วรกรและสุชาติสอบบัญชี จำกัด เป็นอันดับสำรอง เพื่อสำรองไว้ในกรณีที่ผู้สอบบัญชีไม่สามารถทำการสอบบัญชีของสหกรณ์ได้

4.10 เรื่องพิจารณากำหนดวงเงินกู้ยืมหรือค้ำประกันของสหกรณ์ ประจำปี 2566

อ้างถึงระเบียบนายทะเบียนสหกรณ์ว่าด้วยหลักเกณฑ์การพิจารณาให้ความเห็นชอบวงเงินกู้ยืมหรือการค้ำประกันของสหกรณ์ พ.ศ. 2561 ข้อ 7.2.1 พิจารณาให้ความเห็นชอบวงเงินกู้ยืมหรือค้ำประกันเงินกู้ จะพิจารณาจากทุนเรือนหุ้น ที่ชำระแล้วร่วมกับทุนสำรองของสหกรณ์ ณ วันสิ้นเดือนสุดท้ายก่อนวันประชุมใหญ่ และตามข้อบังคับสหกรณ์ออมทรัพย์สาธารณสุขจังหวัดอุดรธานี จำกัด พ.ศ.2564 ข้อ 18 กำหนดว่า “ที่ประชุมใหญ่อาจกำหนดวงเงินกู้ยืมหรือค้ำประกันสำหรับปีหนึ่งๆ ไว้ตามที่จำเป็น และสมควรแก่การดำเนินงาน วงเงินซึ่งกำหนดดังว่านี้ต้องได้รับความเห็นชอบจากนายทะเบียนสหกรณ์

ถ้าที่ประชุมใหญ่ยังมิได้กำหนดหรือนายทะเบียนสหกรณ์ยังมิได้ให้ความเห็นชอบวงเงินกู้ยืมหรือค้ำประกันสำหรับในปีใดก็ให้ใช้วงเงินกู้ยืมหรือค้ำประกันสำหรับปีก่อนไปพลาง”

ในปี 2565 สหกรณ์ได้กำหนดวงเงินที่สหกรณ์อาจกู้ยืมหรือค้ำประกัน จำนวน 3,100,000,000.00 บาท (สามพันหนึ่งร้อยล้านบาทถ้วน) ซึ่งนายทะเบียนสหกรณ์ได้ให้ความเห็นชอบวงเงินกู้ยืมดังกล่าว

ในปี 2566 นี้ เพื่อรองรับการดำเนินธุรกิจตามแผนงาน และรักษาสภาพคล่องอย่างเพียงพอ จึงเสนอที่ประชุมกำหนดวงเงินที่สหกรณ์อาจกู้ยืมหรือค้ำประกันประจำปี 2566 จำนวน 3,500,000,000.00 บาท (สามพันห้าร้อยล้านบาทถ้วน) จึงเสนอที่ประชุมกำหนดวงเงินที่สหกรณ์อาจกู้ยืมหรือค้ำประกันประจำปี 2566 โดยพิจารณาจาก

| | | |
|---|-------------------------|-----|
| ทุนเรือนหุ้น | 2,803,192,310.00 | บาท |
| บวก ทุนสำรอง | 219,072,407.22 | บาท |
| รวม ทุนเรือนหุ้นและทุนสำรอง | <u>3,022,264,717.22</u> | บาท |
| รวมวงเงินที่สหกรณ์อาจกู้ยืมหรือค้ำประกัน 1.5 เท่า | <u>4,533,397,075.83</u> | บาท |

ข้อเสนอ

เห็นสมควรกำหนดวงเงินที่สหกรณ์อาจกู้ยืมหรือค้ำประกันไว้ จำนวน 3,500,000,000.00 บาท (สามพันห้าร้อยล้านบาทถ้วน) เพื่อให้การบริการเงินกู้แก่สมาชิกและเพื่อให้การบริหารจัดการเกิดความคล่องตัว

| | | |
|---|-------------------------|-----|
| สำรองสภาพคล่องเงินรับฝาก | 1,881,939,594.32 | บาท |
| สำรองจ่ายหนี้แก่เจ้าหนี้เงินกู้ ณ ปัจจุบัน | 490,581,000.00 | บาท |
| ประมาณการรักษาสภาพคล่องและการให้กู้ยืม | <u>1,127,479,405.68</u> | บาท |
| รวมวงเงินที่สหกรณ์อาจกู้ยืมหรือค้ำประกันไว้ | <u>3,500,000,000.00</u> | บาท |

มติที่ประชุม ที่ประชุมมีมติเป็นเอกฉันท์กำหนดวงเงินที่สหกรณ์ฯ อาจกู้ยืมหรือค้ำประกัน ประจำปี 2565 จำนวน 3,500,000,000.00 บาท (สามพันห้าร้อยล้านบาทถ้วน)

4.11 เรื่อง แก้ไขเพิ่มเติมข้อบังคับสหกรณ์ออมทรัพย์สาธารณสุขจังหวัดอุดรธานี จำกัด พ.ศ.2565 (แก้ไขเพิ่มเติมฉบับที่ 2 พ.ศ.2565)

นายสาคร รอดชื่นเมือง ประธานกรรมการ แจ้งที่ประชุมว่า ขอให้ประชุมแก้ไขเพิ่มเติมข้อบังคับสหกรณ์ออมทรัพย์สาธารณสุขจังหวัดอุดรธานี จำกัด ตามเอกสารหน้า 81-85 และเสนอให้ประชุมพิจารณาให้แก้ไขเพิ่มเติมข้อบังคับสหกรณ์ออมทรัพย์สาธารณสุขจังหวัดอุดรธานี จำกัด พ.ศ.2564 (แก้ไขเพิ่มเติมฉบับที่ 2 พ.ศ.2565) นายปัญญา คามะเชียงพิณ สมาชิกเลขที่ 00502 เห็นด้วยที่จะแก้ไขข้อบังคับสหกรณ์ ให้มีการประชุมใหญ่โดยผู้แทนสมาชิก จากบรรยากาศการประชุมจะเห็นได้ว่ามีผู้อยู่ประชุมครบจำนวน แต่เสนอให้คงอัตราส่วนผู้แทนสมาชิกหนึ่งคนต่อจำนวนสมาชิกยี่สิบคนคงเดิม ส่วนข้ออื่นเห็นชอบตามที่เสนอ

มติที่ประชุม ที่ประชุมมีมติเป็นเอกฉันท์ให้แก้ไขข้อบังคับสหกรณ์ออมทรัพย์สาธารณสุขจังหวัดอุดรธานี จำกัด พ.ศ. 2564 (แก้ไขเพิ่มเติมฉบับที่ 2 พ.ศ.2565) ดังนี้

| ข้อความเดิม | ข้อความใหม่ | เหตุผล |
|-------------|--|--|
| | <p>ข้อ 6/1 การจ่ายคืนค่าหุ้นบางส่วนระหว่างเป็นสมาชิก เมื่อสหกรณ์ได้ปิดบัญชีเป็นปัจจุบันและไม่มียอดขาดทุนสะสม สหกรณ์จึงจะจ่ายคืนค่าหุ้นบางส่วนให้แก่สมาชิกในระหว่างที่ยังเป็นสมาชิกได้</p> <p>คณะกรรมการดำเนินการมีอำนาจในการจัดทำแผนและวงเงินการจ่ายคืนค่าหุ้นบางส่วนระหว่างการเป็นสมาชิกในปีถัดไป เสนอต่อที่ประชุมใหญ่อนุมัติ โดยให้คำนวณวงเงินการจ่ายในปีถัดไปจากการเปรียบเทียบทุนเรือนหุ้น 2 ปี บัญชีที่ผ่านมา ซึ่งให้จ่ายได้ไม่เกินยอดทุนเรือนหุ้นที่เพิ่มขึ้น</p> <p>เมื่อที่ประชุมใหญ่อนุมัติแผนการจ่ายเงินคืนค่าหุ้นบางส่วนระหว่างเป็นสมาชิกแล้ว สหกรณ์จะจ่ายคืนให้สมาชิกไม่เกินร้อยละ 5 ของจำนวนสมาชิกทั้งหมด ที่มีอยู่ ณ วันสิ้นปีทางบัญชีที่ผ่านมา</p> <p>สมาชิกแต่ละรายจะได้รับคืนค่าหุ้นไม่เกินร้อยละ 75 ของมูลค่าหุ้นที่สมาชิกรายนั้นถืออยู่</p> <p>ข้อกำหนดต่าง ๆ เกี่ยวกับหลักเกณฑ์การพิจารณาการจ่ายคืนค่าหุ้น ลำดับการจ่ายและอื่น ๆ ให้เป็นไปตามที่กำหนดไว้ในระเบียบของสหกรณ์</p> | <p>เพื่อให้สอดคล้องกับระเบียบนายทะเบียนสหกรณ์กำหนด</p> |
| | <p>ข้อ 6/2 คุณสมบัติของสมาชิกที่สามารถรับคืนค่าหุ้นบางส่วน มีดังนี้</p> <ol style="list-style-type: none"> (1) เป็นสมาชิก โดยไม่รวมสมาชิกสมทบ (2) ต้องพ้นจากงานประจำ (3) ไม่มีการผูกพันต่อสหกรณ์ทั้งในฐานะผู้กู้หรือผู้คู่ค้าประกัน (4) ไม่เป็นลูกหนี้ตามคำพิพากษาของสหกรณ์และสถาบันการเงินอื่น ๆ | |

| | |
|--|--|
| <p>ข้อ 32. คุณสมบัติของสมาชิก สมาชิกต้องมีคุณสมบัติดังนี้</p> <ol style="list-style-type: none"> (1) เป็นผู้เห็นชอบในวัตถุประสงค์ของสหกรณ์ (2) เป็นบุคคลธรรมดาผู้มีสัญชาติไทย และบรรลุนิติภาวะ <p>ก. เป็นข้าราชการ หรือพนักงานของรัฐ หรือลูกจ้างประจำ หรือข้าราชการบำนาญ หรือพนักงานราชการ หรือพนักงานกระทรวงสาธารณสุข วิชาชีพ หรือ ลูกจ้างชั่วคราวชายชีพ ซึ่งได้รับเงินเดือน หรือค่าจ้างจากหน่วยงานในสังกัด ในสังกัดกระทรวงสาธารณสุขประจำจังหวัดอุดรธานี หรือ ลูกจ้างชั่วคราวรายวัน และลูกจ้างชั่วคราวรายคาบ</p> <p>ข. เป็นเจ้าหน้าที่หรือลูกจ้างของสหกรณ์นี้ หรือ เจ้าหน้าที่สมาคม ฅาปนกิจสงเคราะห์สมาชิกสหกรณ์ออมทรัพย์สาธารณสุขจังหวัดอุดรธานี จำกัด</p> <ol style="list-style-type: none"> (3) เป็นผู้มีความประพฤติและนิสัยดีงาม (4) มิได้เป็นสมาชิกในสหกรณ์ออมทรัพย์อื่นที่มีวัตถุประสงค์ในการให้กู้ยืมเงิน | <p>เนื่องจากตัดข้อความจากข้อบังคับฉบับ สหกรณ์ พ.ศ. 2562 (แก้ไขเพิ่มเติมฉบับที่ 2 พ.ศ. 2563) ไม่ครบถ้วน</p> |
| <p>ข้อ 64. การประชุมใหญ่โดยผู้แทนสมาชิก กรณีที่สหกรณ์มีสมาชิกเกินกว่า หกพันคน ให้การประชุมใหญ่ประกอบด้วยผู้แทนสมาชิกเท่านั้น</p> <p>ข้อ 72. อำนาจหน้าที่ของที่ประชุมใหญ่ ที่ประชุมใหญ่มีอำนาจหน้าที่วินิจฉัยเรื่อง ทั้งปวงที่เกิดขึ้นเกี่ยวกับการดำเนินกิจการของสหกรณ์ดังต่อไปนี้</p> <ol style="list-style-type: none"> (1) รับทราบเรื่องการรับสมาชิกเข้าใหม่ สมาชิกออกจากสหกรณ์ การเลือกตั้งผู้แทนสมาชิก และวินิจฉัยข้ออุทธรณ์ของผู้สมัครซึ่งมิได้รับเลือกเข้าเป็นสมาชิก และสมาชิกที่ถูกให้ออกจากสหกรณ์ (2) พิจารณาเลือกตั้งและถอดถอนกรรมการดำเนินการและผู้ตรวจสอบกิจการ (3) พิจารณานำอนุมัติงบการเงินประจำปี และจัดสรรกำไรสุทธิประจำปีของสหกรณ์ (4) รับทราบรายงานประจำปีแสดงผลการดำเนินงานของสหกรณ์จากคณะกรรมการดำเนินการและผู้ตรวจสอบประจำปีจากผู้ตรวจสอบกิจการ (5) พิจารณากำหนดบำเหน็จค่าตอบแทนการปฏิบัติงานของผู้ตรวจสอบกิจการ | <p>ข้อ 64. การประชุมใหญ่โดยผู้แทนสมาชิก กรณีที่สหกรณ์มีสมาชิกเกินกว่า ห้าพันห้าร้อยคน ให้การประชุมใหญ่ประกอบด้วยผู้แทนสมาชิกเท่านั้น</p> <p>ข้อ 72. อำนาจหน้าที่ของที่ประชุมใหญ่ ที่ประชุมใหญ่มีอำนาจหน้าที่พิจารณาวินิจฉัยเรื่อง ทั้งปวงที่เกิดขึ้นเกี่ยวกับการดำเนินกิจการของสหกรณ์ดังต่อไปนี้</p> <ol style="list-style-type: none"> (1) รับทราบเรื่องการรับสมาชิกเข้าใหม่ สมาชิกออกจากสหกรณ์ การเลือกตั้งผู้แทนสมาชิก และวินิจฉัยข้ออุทธรณ์ของผู้สมัครซึ่งมิได้รับเลือกเข้าเป็นสมาชิก และสมาชิกที่ถูกให้ออกจากสหกรณ์ (2) พิจารณาเลือกตั้งและถอดถอนกรรมการดำเนินการและผู้ตรวจสอบกิจการ (3) พิจารณานำอนุมัติงบการเงินประจำปี และจัดสรรกำไรสุทธิประจำปีของสหกรณ์ (4) รับทราบรายงานประจำปีแสดงผลการดำเนินงานของสหกรณ์ |

4.12 เรื่องกำหนดแผนการจ่ายเงินค่าหุ้นสมาชิก

อ้างถึงระเบียบนายทะเบียนสหกรณ์ว่าด้วยหลักเกณฑ์การกำหนดรายการในข้อบังคับเกี่ยวกับการจ่ายคืนค่าหุ้นบางส่วนระหว่างเป็นสมาชิกของสหกรณ์ออมทรัพย์สาธารณสุขจังหวัดอุดรธานี จำกัด พ.ศ.2564 (แก้ไขเพิ่มเติมฉบับที่ 2 พ.ศ.2565) กำหนดให้สหกรณ์จ่ายคืนหุ้นเรือนหุ้นให้แก่สมาชิกได้โดยการดำเนินการตามขั้นตอนที่กำหนดตามระเบียบนายทะเบียนสหกรณ์นั้น

เนื่องจากสมาชิกสหกรณ์ออมทรัพย์สาธารณสุขจังหวัดอุดรธานี จำกัด ที่พ้นจากงานประจำได้ถือหุ้นในสหกรณ์มาเป็นระยะเวลาหนึ่งและมีมูลค่าหุ้นสะสมจำนวนมากซึ่งมีความประสงค์ที่จะนำค่าหุ้นบางส่วนไปใช้จ่ายเพื่อการดำรงชีพและยังคงประสงค์จะเป็นสมาชิกสหกรณ์ฯ โดยไม่ต้องการสร้างภาระหนี้สิน ทั้งนี้คุณสมบัติของสมาชิกที่สามารถรับคืนค่าหุ้นบางส่วน มีดังนี้

- (1) เป็นสมาชิก โดยไม่รวมสมาชิกสมทบ
- (2) ต้องพ้นจากงานประจำ
- (3) ไม่มีภาระผูกพันต่อสหกรณ์ทั้งในฐานะผู้กู้หรือผู้ค้ำประกัน
- (4) ไม่เป็นลูกหนี้ตามคำพิพากษาของสหกรณ์และสถาบันการเงินอื่น ๆ
- (5) สหกรณ์จะจ่ายค่าหุ้นให้สมาชิกไม่เกินร้อยละ 5 ของจำนวนสมาชิกทั้งหมดที่มีอยู่ ณ วันสิ้นปีทางบัญชีที่ผ่านมา
- (6) สมาชิกแต่ละรายจะได้ค่าหุ้นไม่เกินร้อยละ 75 ของมูลค่าหุ้นของสมาชิก

ดังนั้น จึงควรให้โอกาสสมาชิกได้ใช้เงินค่าหุ้นส่วนนี้จำนวนหนึ่งอันจะเป็นประโยชน์ต่อสมาชิกและการดำเนินกิจการของสหกรณ์ และเพื่อไม่ให้เกิดผลกระทบต่อการบริหารจัดการด้านทุนของสหกรณ์ จึงได้เสนอทำแผนการจ่ายคืนหุ้นเรือนหุ้นให้แก่สมาชิกในปี 2566 จำนวนไม่เกิน 80,000,000.00 บาท (แปดสิบล้านบาทถ้วน)

มติที่ประชุม ที่ประชุมมีมติเป็นเอกฉันท์ให้กำหนดแผนการจ่ายคืนค่าหุ้นสมาชิกตามที่เสนอ

4.13 เรื่องซื้อหุ้นชุมนุมสหกรณ์ออมทรัพย์สาธารณสุขไทย จำกัด

เนื่องด้วยสหกรณ์ออมทรัพย์สาธารณสุขจังหวัดอุดรธานี จำกัด เป็นสมาชิกชุมนุมสหกรณ์ออมทรัพย์สาธารณสุขไทย จำกัด มีหุ้นจำนวน 700 หุ้นๆ ละ 500.00 บาท รวมเป็นเงิน 350,000.00 บาท (สามแสนห้าหมื่นบาทถ้วน)

เพื่อให้สหกรณ์ได้มีส่วนร่วมในการสร้างความเข้มแข็งให้กับชุมนุมฯ ซึ่งจะเป็นประโยชน์ต่อสหกรณ์ออมทรัพย์สาธารณสุขและสหกรณ์ออมทรัพย์โรงพยาบาล ต่อไป

จึงขออนุมัติซื้อหุ้นชุมนุมสหกรณ์ออมทรัพย์สาธารณสุขไทย จำกัด จำนวน 1,300 หุ้นๆ ละ 500.00 บาท รวมเป็นเงิน 650,000.00 บาท (หกแสนห้าหมื่นบาทถ้วน)

มติที่ประชุม ที่ประชุมมีมติเป็นเอกฉันท์ให้ซื้อหุ้นชุมนุมสหกรณ์ออมทรัพย์สาธารณสุขไทย จำกัด จำนวน 1,300 หุ้นๆ ละ 500.00 บาท รวมเป็นเงิน 650,000.00 บาท (หกแสนห้าหมื่นบาทถ้วน)

4.14 เรื่องสมัครเป็นสมาชิกชุมนุมสหกรณ์ออมทรัพย์ภาคตะวันออกเฉียงเหนือ จำกัด

ชุมนุมสหกรณ์ออมทรัพย์ภาคตะวันออกเฉียงเหนือ จำกัด ได้จดทะเบียนก่อตั้งขึ้นสำนักงานอยู่ที่สหกรณ์ออมทรัพย์ครุฑมหาสารคาม เมื่อวันที่ 17 ตุลาคม 2565 มีสหกรณ์เข้าร่วมเป็นสมาชิก 6 สหกรณ์ ได้แก่ สหกรณ์ออมทรัพย์สาธารณสุขจังหวัดหนองบัวลำภู จำกัด สหกรณ์ออมทรัพย์สาธารณสุขหนองคาย จำกัด สหกรณ์ออมทรัพย์ครุฑมหาสารคาม จำกัด สหกรณ์ออมทรัพย์ครุฑร้อยเอ็ด จำกัด สหกรณ์ออมทรัพย์ครุฑสกลนคร จำกัด และสหกรณ์ออมทรัพย์ครุฑมุกดาหาร จำกัด ทุนจดทะเบียนสหกรณ์ ละ 10,000,000.00 บาท (สิบล้านบาทถ้วน) จุดประสงค์ในการจัดตั้งเพื่อที่จะช่วยเหลือเกื้อกูลพี่น้องสมาชิกสหกรณ์ในภาคตะวันออกเฉียงเหนือเพื่อระดมทุนในการกู้ยืมในดอกเบี้ยที่ต่ำ

สหกรณ์ออมทรัพย์สาธารณสุขจังหวัดอุดรธานี จำกัด จึงขออนุมัติที่ประชุมใหญ่สมัครเป็นสมาชิกชุมนุมสหกรณ์ออมทรัพย์ภาคตะวันออกเฉียงเหนือ จำกัด โดยขออนุมัติซื้อหุ้นที่ 500,000.00 บาท (ห้าแสนบาทถ้วน)

มติที่ประชุม ที่ประชุมมีมติเป็นเอกฉันท์ให้สมัครเป็นสมาชิกชุมนุมสหกรณ์ออมทรัพย์ภาคตะวันออกเฉียงเหนือ จำกัด และให้ซื้อหุ้นจำนวน 10,000.00 บาท (หนึ่งหมื่นบาทถ้วน)

4.15 เรื่องแก้ไขระเบียบสหกรณ์ออมทรัพย์สาธารณสุขจังหวัดอุดรธานี จำกัด ว่าด้วยขั้นตอนการสรรหาประธานกรรมการ กรรมการดำเนินการและผู้ตรวจสอบกิจการ พ.ศ.2564 (แก้ไขเพิ่มเติมฉบับที่ 2 พ.ศ. 2565)

เนื่องด้วยสมาชิกสหกรณ์ได้ยื่นหนังสือถึงสหกรณ์เพื่อร้องขอให้แก้ไขระเบียบสหกรณ์ออมทรัพย์สาธารณสุขจังหวัดอุดรธานี จำกัด ว่าด้วยขั้นตอนการสรรหาประธานกรรมการ กรรมการดำเนินการและผู้ตรวจสอบกิจการ พ.ศ.2564 ข้อ 10

ที่ประชุมคณะกรรมการดำเนินการจึงเสนอที่ประชุมพิจารณาร่างแก้ไขระเบียบสหกรณ์ออมทรัพย์สาธารณสุขจังหวัดอุดรธานี จำกัด ว่าด้วยขั้นตอนการสรรหาประธานกรรมการ กรรมการดำเนินการและผู้ตรวจสอบกิจการ พ.ศ.2564 (แก้ไขเพิ่มเติมฉบับที่ 2 พ.ศ. 2565) ดังนี้

| ข้อความเดิม | ข้อความใหม่ |
|--|---|
| <p>การสรรหาประธานกรรมการ กรรมการดำเนินการ ข้อ 10.การสรรหาประธานกรรมการ กรรมการดำเนินการ ให้ดำเนินการสรรหาประธานกรรมการ กรรมการดำเนินการ โดยกำหนดเขตการสรรหา ดังนี้</p> <p>(1) ประธานกรรมการ ให้มีการสรรหา โดยสมาชิกทั้งหมด</p> <p>(2) กรรมการดำเนินการ ให้มีการสรรหา โดยสมาชิกทั้งหมด แบ่งเป็น 7 เขต ดังนี้</p> <p>เขตที่ 1 ประกอบด้วยโรงพยาบาลและสำนักงานสาธารณสุขอำเภอและโรงพยาบาลส่งเสริมสุขภาพตำบลในเขตอำเภอนายูง อำเภอน้ำโสม อำเภอบ้านผือ ให้มีกรรมการดำเนินการได้ จำนวน 2 คน</p> <p>เขตที่ 2 ประกอบด้วยโรงพยาบาลและสำนักงานสาธารณสุขอำเภอและโรงพยาบาลส่งเสริมสุขภาพตำบลในเขตอำเภอกุมภวาปี อำเภอประจักษ์ อำเภอโนนสะอาด ให้มีกรรมการดำเนินการได้ จำนวน 2 คน</p> <p>เขตที่ 3 ประกอบด้วยโรงพยาบาลและสำนักงานสาธารณสุขอำเภอและโรงพยาบาลส่งเสริมสุขภาพตำบล ในเขตอำเภอศรีธาตุ อำเภอวังสามหมอ อำเภอไชยวาน ให้มีกรรมการดำเนินการได้ จำนวน 2 คน</p> <p>เขตที่ 4 ประกอบด้วยโรงพยาบาลและสำนักงานสาธารณสุขอำเภอและโรงพยาบาลส่งเสริมสุขภาพตำบล ในเขตอำเภอเพ็ญ อำเภอบ้านดุง อำเภอสร้างคอม ให้มีกรรมการดำเนินการได้ จำนวน 2 คน</p> <p>เขตที่ 5 ประกอบด้วยโรงพยาบาลและสำนักงานสาธารณสุขอำเภอและโรงพยาบาลส่งเสริมสุขภาพตำบล ใน</p> | <p>การสรรหาประธานกรรมการ กรรมการดำเนินการ ข้อ 10.การสรรหาประธานกรรมการ กรรมการดำเนินการ ให้ดำเนินการสรรหาประธานกรรมการ กรรมการดำเนินการ โดยกำหนดเขตการสรรหา ดังนี้</p> <p>(1) ประธานกรรมการ ให้มีการสรรหา โดยสมาชิกทั้งหมด</p> <p>(2) กรรมการดำเนินการ ให้มีการสรรหา โดยสมาชิกทั้งหมด แบ่งเป็น 4 กลุ่ม ดังนี้</p> <p>กลุ่มที่ 1 ประกอบด้วยสำนักงานสาธารณสุขจังหวัดอุดรธานี โรงพยาบาลอุดรธานี สำนักงานเขตสุขภาพที่ 8 สหกรณ์ออมทรัพย์สาธารณสุขจังหวัดอุดรธานี จำกัด หน่วยงานราชการสังกัดส่วนกลาง ให้มีกรรมการดำเนินการได้ จำนวน 2 คน</p> <p>กลุ่มที่ 2 ประกอบด้วยโรงพยาบาลกุมภวาปี โรงพยาบาลทุกแห่ง ให้มีกรรมการดำเนินการได้ จำนวน 8 คน</p> <p>กลุ่มที่ 3 ประกอบด้วย สำนักงานสาธารณสุขอำเภอทุกแห่ง โรงพยาบาลส่งเสริมสุขภาพตำบลทุกแห่ง ให้มีกรรมการดำเนินการได้ จำนวน 2 คน</p> <p>กลุ่มที่ 4 ประกอบด้วย ข้าราชการบำนาญ พิเศษ 4 ท้องถิ่น และอื่นๆ ให้มีกรรมการดำเนินการได้ จำนวน 2 คน</p> |

| | |
|---|--|
| <p>เขตอำเภอหนองหาน อำเภอแก้วแกว อำเภอพิบูลย์รักษ์ อำเภอทุ่งฝน ให้มีกรรมการดำเนินการได้ จำนวน 2 คน</p> <p>เขตที่ 6 ประกอบด้วยโรงพยาบาลและสำนักงานสาธารณสุขอำเภอและโรงพยาบาลส่งเสริมสุขภาพตำบล ในเขตอำเภอกุดจับ อำเภอหนองวัวซอ อำเภอหนองแสง โรงพยาบาลมะเร็งอุดรธานี โรงพยาบาลธัญญารักษ์อุดรธานี วิทยาลัยพยาบาลบรมราชชนนีอุดรธานี ศูนย์วิทยาศาสตร์การแพทย์อุดรธานี ศูนย์สุขภาพจิตที่ 8 อุดรธานี ให้มีกรรมการดำเนินการได้ จำนวน 2 คน</p> <p>เขตที่ 7 ประกอบด้วย สำนักงานสาธารณสุขจังหวัดอุดรธานี สำนักงานสาธารณสุขอำเภอเมือง โรงพยาบาลอุดรธานี สหกรณ์ออมทรัพย์สาธารณสุขจังหวัดอุดรธานี จำกัด สมาคมฌาปนกิจสงเคราะห์สมาชิกสหกรณ์ออมทรัพย์สาธารณสุขจังหวัดอุดรธานี จำกัด สำนักงานป้องกันและควบคุมโรคที่ 8 อุดรธานี ศูนย์อนามัยที่ 8 อุดรธานี ศูนย์สนับสนุนระบบบริการสุขภาพที่ 8 และหน่วยงานอื่นที่สังกัดกระทรวงสาธารณสุขมีสำนักงานอยู่ในเขตจังหวัดอุดรธานี ให้มีกรรมการดำเนินการได้ จำนวน 2 คน</p> <p>สมาชิกที่เป็นข้าราชการบำนาญ สมาชิกที่สังกัดส่วนราชการอื่น และสมาชิกสังกัดพิเศษ 4 ให้มีสิทธิสรรหาได้ตามภูมิฐานะ</p> | |
|---|--|

มติที่ประชุม ที่ประชุมมีมติเป็นเอกฉันท์ให้แก้ไขระเบียบสหกรณ์ออมทรัพย์สาธารณสุขจังหวัดอุดรธานี จำกัด ว่าด้วยการสรรหาประธานกรรมการ กรรมการดำเนินการและผู้ตรวจสอบกิจการ พ.ศ.2564 (แก้ไขเพิ่มเติมฉบับที่ 2 พ.ศ. 2565)

ระเบียบวาระที่ 5 เรื่องอื่นๆ

-ไม่มี-

มติที่ประชุม รับทราบ

เมื่อไม่มีผู้ใดเสนอเรื่องอื่นๆ ประธานจึงกล่าวขอบคุณผู้เข้าประชุม และผู้เข้าร่วมประชุม แล้วปิดการประชุม เลิกประชุม เวลา 17.00 น.

(นายสาคร รอดชื่นเมือง)

ประธานกรรมการ

(นางสาววรรณพร ไชยสัตย์)

เจ้าหน้าที่ธุรการ/บันทึก

(นางชุลีพร แदनสุข)

เลขานุการ/ตรวจ

สรุปผลการดำเนินงาน ประจำปี 2565



จำนวนสมาชิกแยกรายปี 2561-2565

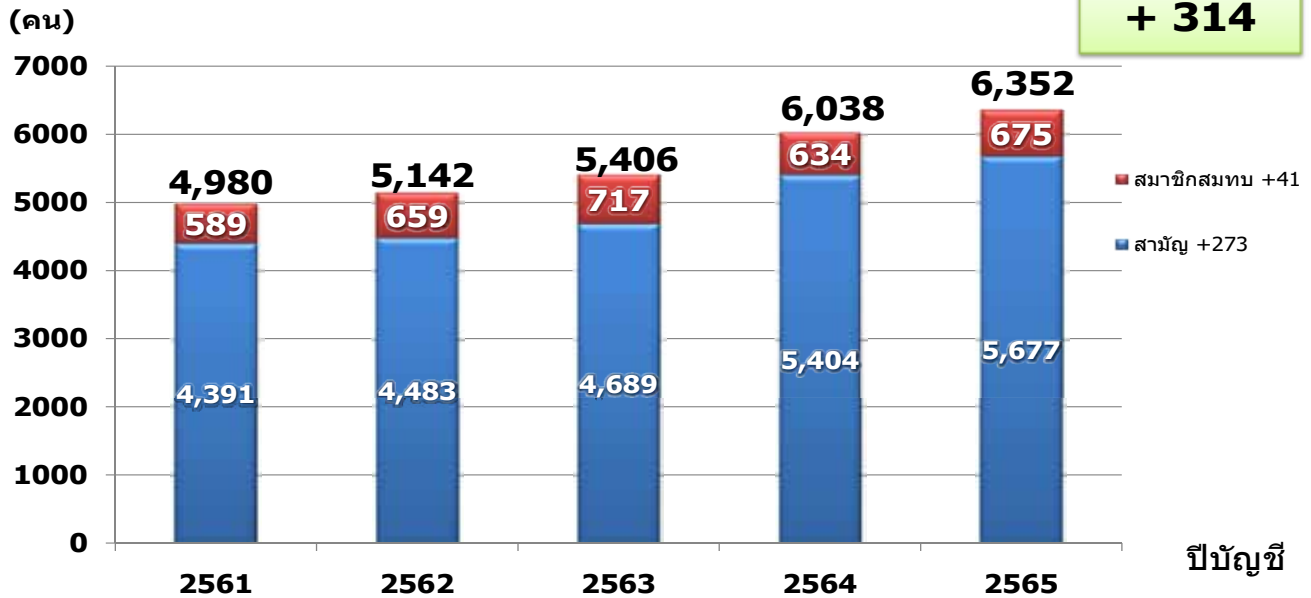

ที่มา: ทะเบียนสมาชิกสหกรณ์



สินทรัพย์ หนี้สิน และทุน แยกรายปี 2561-2565

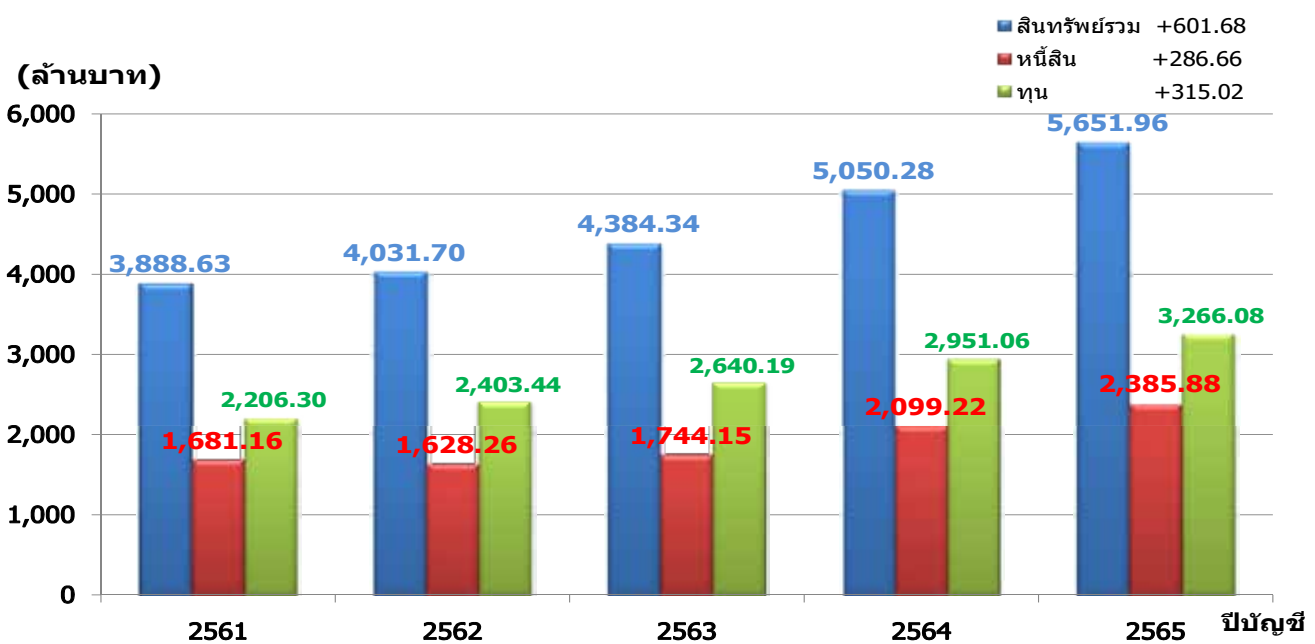

ที่มา: งบการเงินสหกรณ์

สรุปผลการดำเนินงาน ประจำปี 2565



ทุนเรือนหุ้น เงินรับฝาก และหนี้สิน แยกรายปี 2561-2565

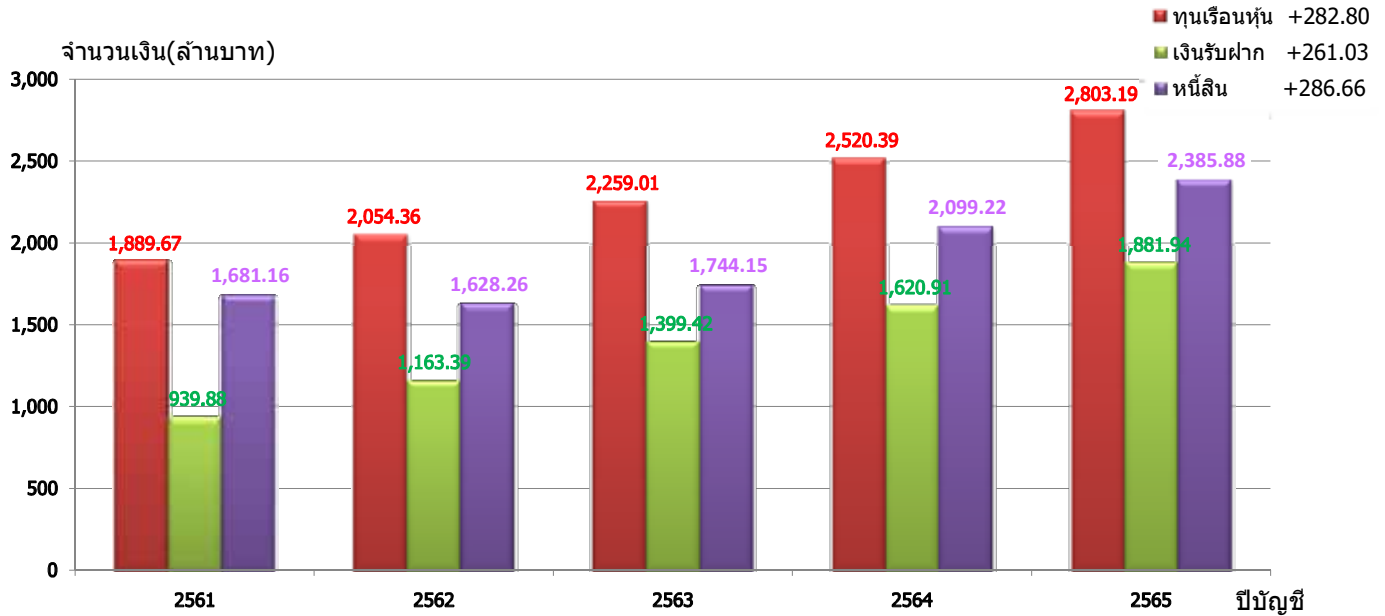

ที่มา: งบการเงินสหกรณ์



รายได้ ค่าใช้จ่าย และกำไรสุทธิ แยกรายปี 2561-2565

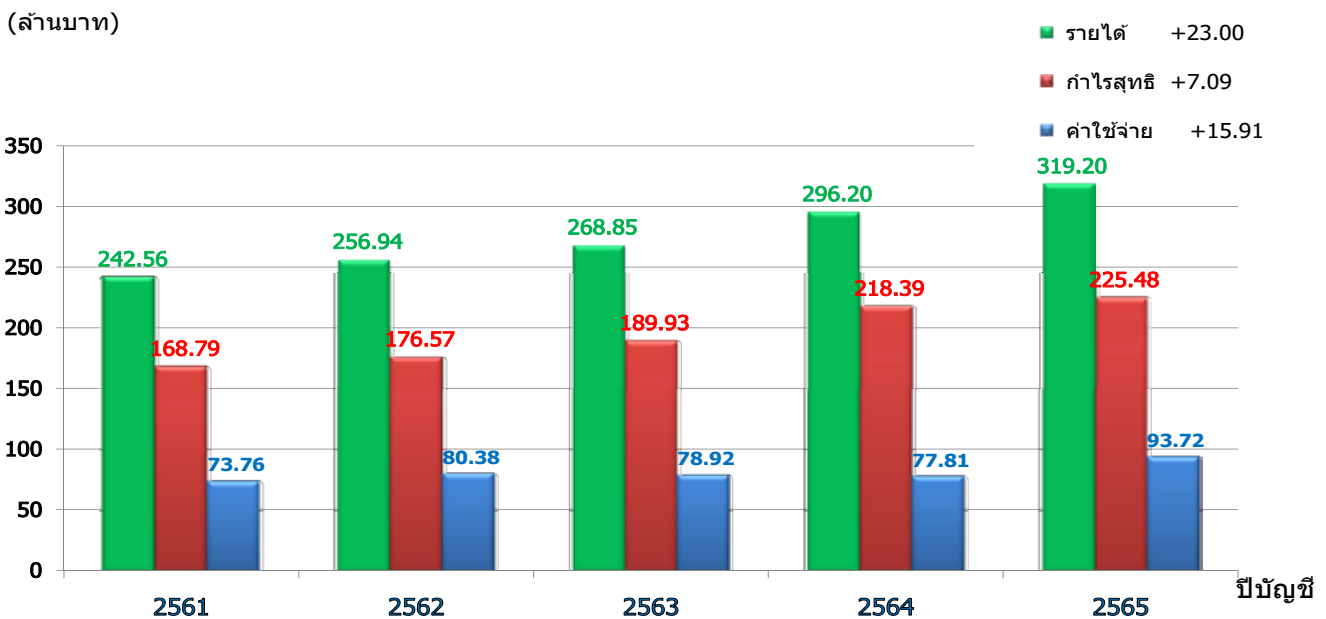

ที่มา: งบการเงินสหกรณ์

สรุปผลการดำเนินงาน ประจำปี 2565



แหล่งที่มาของเงินทุน ปี 2565

5,651,960,921.97 บาท

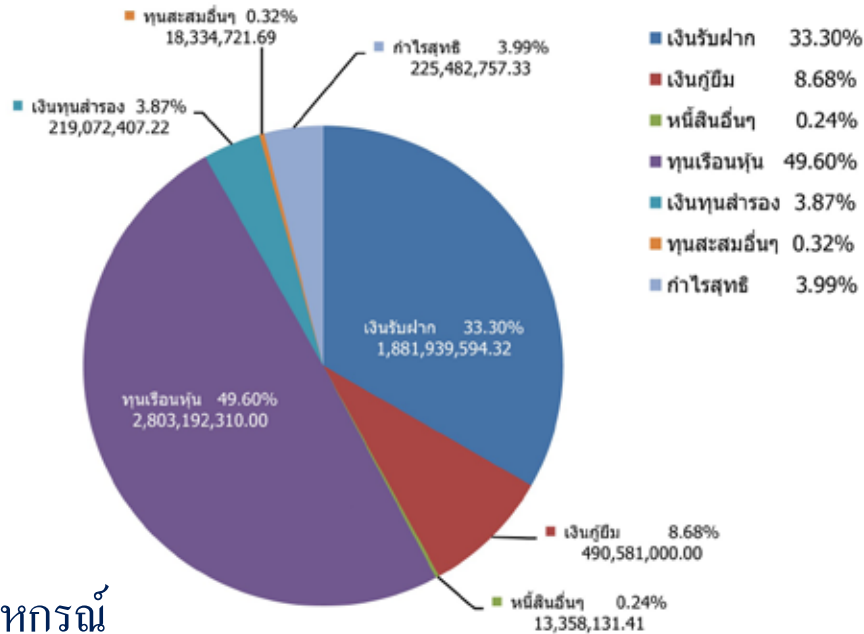

ที่มา: งบการเงินสหกรณ์



เงินให้สมาชิกกู้ยืมเฉลี่ยรายปี 2561-2565

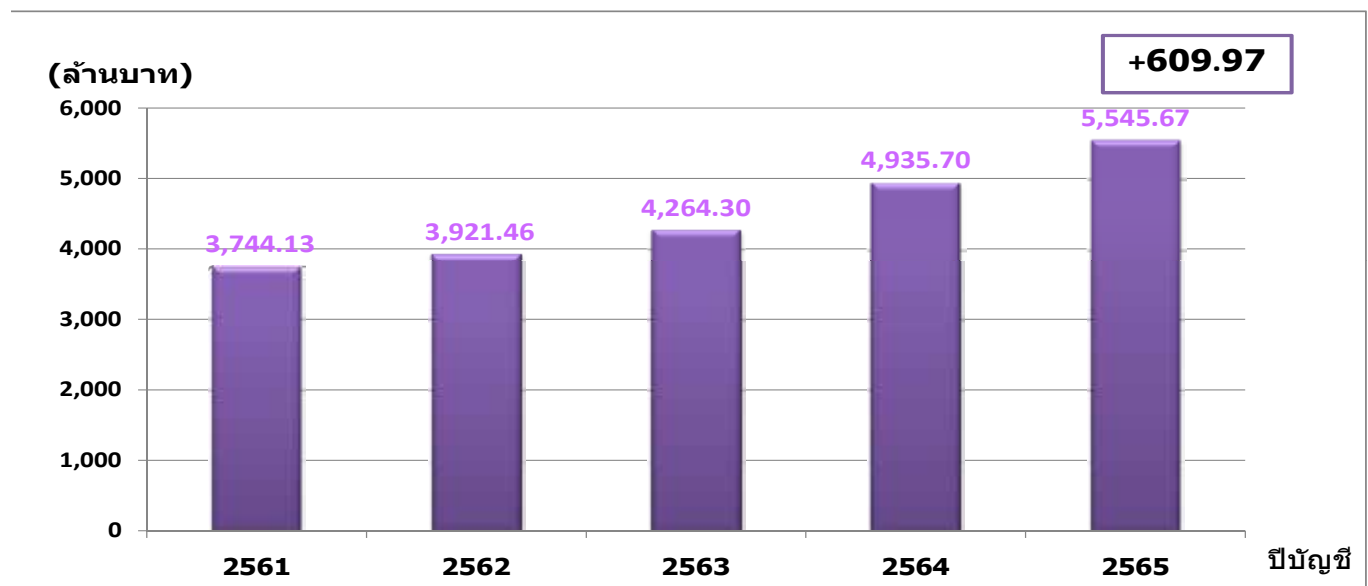

ที่มา: งบการเงินสหกรณ์

สรุปผลการดำเนินงาน ประจำปี 2565



สัดส่วนกำไรสุทธิต่อค่าใช้จ่าย ปี 2565

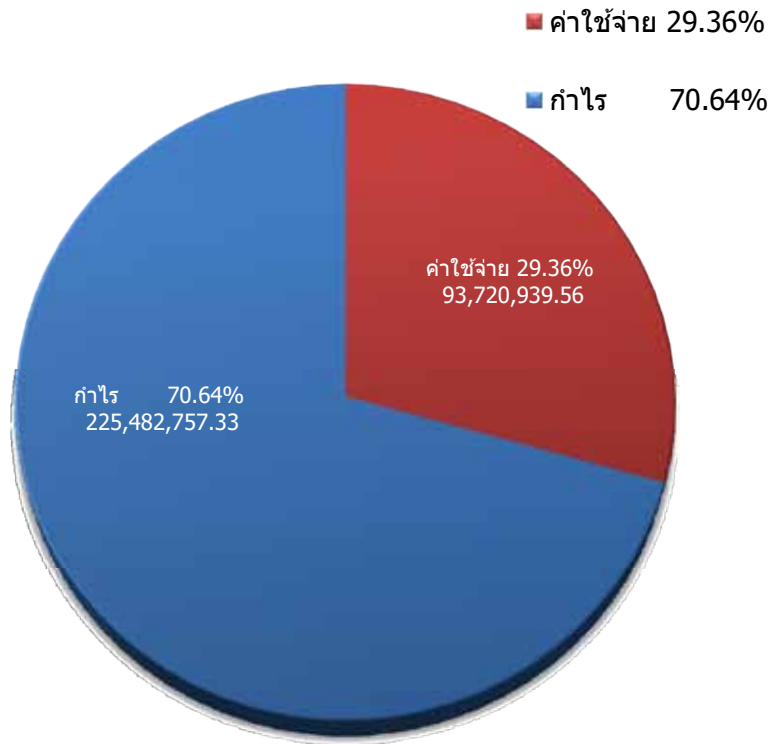

ที่มา: งบการเงินสหกรณ์

ภาพกิจกรรมการดำเนินงาน ประจำปี 2565



1. ด้านการพัฒนาศักยภาพบุคลากร

ประชุมทบทวนแผนยุทธศาสตร์และแผนปฏิบัติการ



ภาพกิจกรรมการดำเนินงาน ประจำปี 2565



2. ด้านจัดการระบบบริหาร บริการที่มีประสิทธิภาพ

โครงการบริหารความเสี่ยงและควบคุมภายใน



ภาพกิจกรรมการดำเนินงาน ประจำปี 2565



2. ด้านจัดการระบบบริหาร บริการที่มีประสิทธิภาพ

อบรมสมาชิกใหม่ประจำปี 2565 รุ่นที่ 1



อบรมสมาชิกใหม่ประจำปี 2565 รุ่นที่ 2



ภาพกิจกรรมการดำเนินงาน ประจำปี 2565



3. ด้านการพัฒนาคุณภาพชีวิตสมาชิก

โครงการวางแผนบริหารการเงินสมาชิกก่อนเกษียณ



โครงการวางแผนการเงินส่วนบุคคล



ภาพกิจกรรมการดำเนินงาน ประจำปี 2565



3. ด้านการพัฒนาคุณภาพชีวิตสมาชิก

ประชุมใหญ่สามัญประจำปี 2564



ภาพกิจกรรมการดำเนินงาน ประจำปี 2565



4. ด้านการจัดระบบการบริหารการเงิน

โครงการเพิ่มประสิทธิภาพการเรียกเก็บเงิน



อบรมหลักสูตร “ผู้ตรวจสอบกิจการขั้นพื้นฐาน (หลักสูตร1)”



ภาพกิจกรรมการดำเนินงาน ประจำปี 2565



5. ส่งเสริมและสนับสนุนด้านการพัฒนาสังคมและสิ่งแวดล้อม

เป็นสถานที่ฝึกประสบการณ์แก่นักศึกษาฝึกงาน



มอบเงินสงเคราะห์สมาชิกเสียชีวิต



ภาพกิจกรรมการดำเนินงาน ประจำปี 2565



6. เสริมสร้างความเข้มแข็งกระบวนการสหกรณ์

โครงการศึกษาดูงานแลกเปลี่ยนเรียนรู้ระหว่างสหกรณ์



ภาพกิจกรรมการดำเนินงาน ประจำปี 2565



6. เสริมสร้างความเข้มแข็งกระบวนการสหกรณ์

โครงการจัดทำแผนยุทธศาสตร์สหกรณ์



ภาพกิจกรรมการดำเนินงาน ประจำปี 2565



6. เสริมสร้างความเข้มแข็งกระบวนการสหกรณ์

ต้อนรับ ชุมนุมสหกรณ์ออมทรัพย์แห่งประเทศไทย จำกัด (ชสอ.)



วิสัยทัศน์

สหกรณ์ออมทรัพย์สาธารณสุขจังหวัดอุดรธานี จำกัด
มีศักยภาพสูง มั่นคง บริหารด้วยหลักธรรมาภิบาล
ใส่ใจสังคม สมาชิกมีคุณภาพชีวิตที่ดี และมีความสุข



สหกรณ์ออมทรัพย์สาธารณสุขจังหวัดอุดรธานี จำกัด

ตั้งอยู่ที่

4/1 ถนนอธิบดี ตำบลหมากแข้ง
อำเภอเมือง จังหวัดอุดรธานี 41000

โทรศัพท์

(042) 249 407, (042) 211561

Email

udcoop_moph@hotmail.com

Website

www.udcoop.com

Facebook

www.facebook.com/udcoop

สแกน QR-CODE
เพื่อดูงานไหลดเอกสาร

